

Gaceta

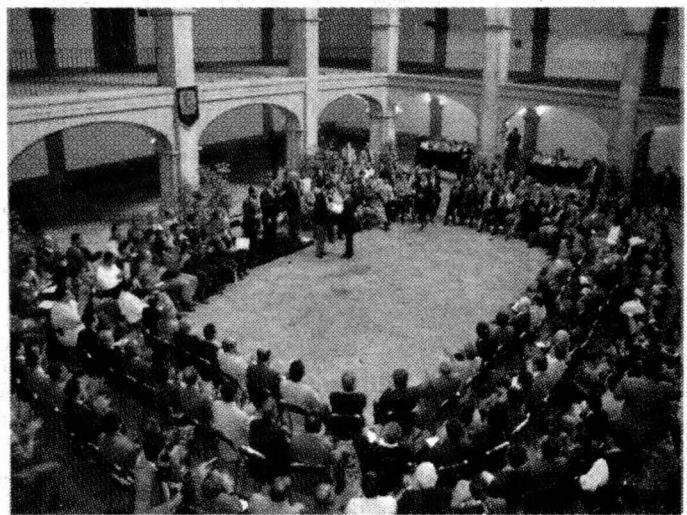

ORGANO INFORMATIVO DE LA UNIVERSIDAD NACIONAL AUTÓNOMA DE MÉXICO

La pluralidad de la Universidad Nacional es su mayor valor: Juan Ramón de la Fuente



En su esfuerzo por construir el consenso universitario y convencido de que la pluralidad de la Universidad es su mayor valor, el rector Juan Ramón de la Fuente continuó sus encuentros con miembros de los diversos sectores de la

comunidad de esta casa de estudios. Del 25 al 28 de noviembre, en una intensa jornada de trabajo, el doctor De la Fuente se reunió con estudiantes, profesores, investigadores y directores de las facultades de Ingeniería, Contaduría, Economía y Medici-

na; de los subsistemas de Humanidades y de la Investigación Científica; de la Escuela Nacional de Estudios Profesionales Aragón, así como con otros sectores de universitarios interesados en solucionar el conflicto que afecta a la UNAM.

Tras escuchar sus propuestas, el rector afirmó: "es necesario construir el consenso, el proyecto institucional que acerque los puntos en donde hay convergencia para lograr las transformaciones que todos queremos que ocurran en nuestra Universidad". □ 2

En su esfuerzo por construir el consenso universitario que lleve a la solución del conflicto, el rector continuó sus encuentros con los miembros de los diversos sectores de esta casa de estudios para escuchar sus puntos de vista; estuvo con profesores, estudiantes y titulares de las facultades de Ingeniería, Contaduría, Economía y Medicina; de los subsistemas de Humanidades y de la Investigación Científica, así como de la ENEP Aragón

La UNAM, paradigma de la universidad pública mexicana: Juan Ramón de la Fuente



Como se informó en el número anterior de *Gaceta UNAM*, el rector Juan Ramón de la Fuente continúa sus encuentros con los diferentes sectores que forman la comunidad de esta casa de estudios, para escuchar las propuestas y puntos de vista de todos los universitarios a fin de crear un gran consenso que permita, en un marco de respeto y

pluralidad, solucionar el conflicto universitario y sentar las bases de un proceso que transforme a la institución y la prepare para enfrentar los retos que impone el cambio de milenio.

Respeto a la Institucionalidad

En el marco de estos encuentros,

los cuales han resultado intensos y fructíferos, un amplio grupo de académicos, investigadores, profesores, exalumnos y estudiantes de la Facultad de Ingeniería (FI) se pronunciaron porque prive el respeto a la institucionalidad y la legislación universitaria.

En la reunión, efectuada en el Palacio de Minería, el maestro Marco Aurelio Torres Herrera, profesor emérito de la FI, destacó ante más de 250 miembros de la facultad que incluso en las difíciles circunstancias actuales, la dependencia trabaja casi en su totalidad y se prepara para colaborar en la modernización de los programas y planes de estudio.

Por su parte Penélope López Quiroz, presidenta de la Sociedad Astronómica de la FI, y Nahum Pérez Campos, alumno de la carrera de Ingeniería Geofísica, coincidieron en la necesidad de realizar una campaña de "represtigio" de la Universidad "mediante la cual se destaquen y difundan los múltiples logros obtenidos por los universitarios".

El doctor José Luis Camba, catedrático en la División de Ingeniería Civil, se manifestó por una universidad pública, pero de alta calidad académica, "de forma tal que a cualquier estudiante que tenga vocación universitaria se le brinde la oportunidad de estudiar en nuestra institución". Llamó también a que las autoridades presenten alternativas al pliego petitorio sin demérito de la academia.

El doctor Gabriel Echávez, consejero técnico, mencionó que el problema más importante "es regresar a nuestras instalaciones lo antes posible". Asimismo destacó la importancia que tiene, en la actual coyuntura, revalorar la docencia.

El consejero técnico Carlos Sánchez, alumno de la carrera de Ingeniería Civil, se pronunció por un diálogo rápido y una reforma clara al Reglamento General de Pagos en el cual se garantice la gratuidad de la educación.

Por su parte, el ingeniero Francisco Guerrero se pronunció en favor de la realización de un congreso universitario dentro de la normatividad que rige a la UNAM, así como un diálogo constructivo que permita a esta institución transformarse.

Representantes de exalumnos de la FI reconocieron también que es absolutamente indispensable que se busquen soluciones y alternativas que modernicen a la UNAM. "Queremos participar en las propuestas, en los planteamientos y las discusiones que se generan en nuestra Universidad".

Después de escuchar a 11 oradores en uno de los patios del Palacio de Minería, el doctor De la Fuente dijo que la pluralidad de la



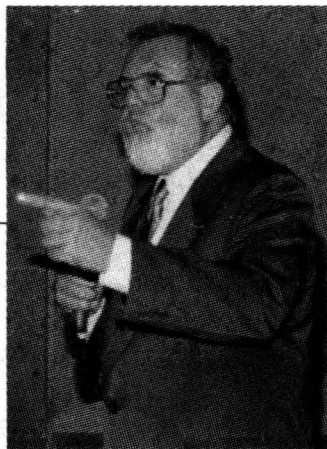

Universidad es a su juicio su mayor valor. "Es su gran riqueza, y no debemos perderla. Tampoco debemos dejar que esa pluralidad se convierta en una polaridad. Por eso es necesario construir el consenso, el proyecto institucional que acerque los puntos en donde hay convergencia. Ello nos permitirá, mediante un esquema serio, comprometido y riguroso, entrar en una fase de análisis y de discusión de los puntos de vista divergentes, tanto generales como propios de la FI para lograr, en el corto plazo, las transformaciones que todos queremos que ocurran en nuestra Universidad".

Autonomía, Razón y Tolerancia

Más tarde, el doctor De la Fuente sostuvo un encuentro con miembros de la Facultad de Contaduría y Administración (FCA), quienes le expresaron que la solución del conflicto universitario debe darse por la vía del diálogo y en un clima de respeto, dejando atrás todas las polaridades y antagonismos que han provocado el alargamiento del conflicto.

Estudiantes y profesores consejeros universitarios, miembros de esa facultad, externaron propuestas de solución al paro e intercambiaron puntos de vista con el doctor De la Fuente, a quien alentaron a encontrar lo más pronto posible una solución al paro que afecta a esta casa de estudios, respetando los principios universitarios y jurídicos que conforman nuestro estado de derecho y el de los mexicanos.

En presencia del director de la FCA, Arturo Díaz Alonso, coinci-

dieron en señalar que la comunidad de esa facultad lo apoyará en todo momento y lugar. "Los universitarios aquí presentes sabemos la gran responsabilidad que pesa sobre sus hombros y reconocemos que es alguien con mucho valor y carácter".

La alumna consejera académica de área, Alejandra Núñez, y el presidente de la Academia de Economía, René Rentería Solís, coincidieron en señalar que a pesar del conflicto esta dependencia universitaria ha seguido trabajando para el logro de sus metas académicas.

"Para nosotros los profesores -señaló Rentería Solís- este espacio ha sido una oportunidad para demostrar que por más difícil que sea el momento, la responsabilidad universitaria en la docencia no se debilita porque el conocimiento que cincela la arquitectura del saber no debe minimizarse bajo ninguna circunstancia."

Entre tanto, la alumna consejera comentó algunas de las actividades de los estudiantes de dicha facultad. "Recopilamos -dijo- 15 mil 325 firmas antes del paro, trabajamos durante el mismo y hemos continuado nuestras actividades académicas.

"Seguimos realizándolas casi al ciento por ciento, lo único que nos falta son nuestras instalaciones. Estamos demostrando que no es la fuerza, sino la perseverancia de los altos sentimientos lo que hace a los hombres superiores."

Académicos y estudiantes de la FCA confiaron en que la llegada del doctor De la Fuente a la rectoría de la UNAM será otra oportuni-



dad que favorezca el destino de esta casa de estudios, apoyándose en la utilización de los instrumentos de la autonomía, la razón y la tolerancia, en el entendido de que la comunidad universitaria es plural y disímbola.

En ese sentido, el alumno consejero Roberto Carlo Escorcia Collado aseguró que la FCA recibió con agrado su primer mensaje de construir un gran consenso universitario. "Creo que respalda la idea de una universidad

sin intransigencias, pero me parece también que en la búsqueda de este gran consenso universitario tenemos que encontrar tanto los puntos de coincidencia como los de discrepancia".

En la reunión, con los miembros de la facultad de mayor población de toda la Universidad, participaron también el profesor de la División de Estudios de Posgrado, Gerardo de la Sierra

Pasa a la página 4





La UNAM,...

Viene de la página 3

Cruz Pineda y los alumnos consejeros Fernando Pérez Vas, Juan Carlos Torres Tovar y Héctor González Ramírez.

Opiniones Divergentes, Coincidencias Profundas

Como parte de este mismo proceso de consulta, destinado a construir el consenso que permita dar solución al conflicto de la UNAM, el rector Juan Ramón de la Fuente se reunió con las comunidades de la Facultad de Economía (FE) y de la Coordinación de Humanidades.

En el primero de estos dos encuentros, realizado en la Antigua Escuela de Economía, y como parte de la pluralidad que caracteriza tanto a esa facultad como a la comunidad universitaria en general, el doctor De la Fuente escuchó los planteamientos de consejeros técnicos, pro-

fesores y alumnos a favor y en contra del paro estudiantil.

En esta reunión -que en opinión del licenciado Luciano Lara Flores, decano del Consejo Técnico de la FE, constituye el primer encuentro de este tipo con un rector- los académicos Rafael Núñez Zúñiga, Lilia Domínguez Villalobos y Manuel Coello Castillo, así como el estudiante parista Manuel Otero, coincidieron en señalar que las autoridades universitarias deben negociar de manera directa e inmediata con el Consejo General de Huelga (CGH) y discutir los seis puntos de su pliego petitorio.

En tanto la alumna Adelina Hernández Mata se manifestó por el regreso incondicional de las instalaciones universitarias, así como por el respeto al marco legal y a la legislación universitaria.

Por su parte, el rector De la Fuente señaló haber escuchado puntos de vista divergentes: "he observado aspectos disímolos, pero que contienen a mi juicio puntos convergentes en los que

debemos hacer un esfuerzo. Es necesario rescatar e incorporar tales coincidencias a ese consenso institucional al que he convocado desde que asumí la delicada tarea de dirigir el destino de la Universidad Nacional".

Puntualizó que dentro de la FE existe una gran pluralidad; sin embargo, precisó que se debe tener cuidado de no convertirla en polaridad. "De caerse en ese esquema se corre el riesgo de seguir en esta suerte de parálisis en que hemos estado durante estos últimos meses".

Destacó que como universitarios "debemos responder a la viabilidad de la universidad pública así como a su fortaleza en los próximos años, porque la UNAM es, indudablemente, el paradigma de la universidad pública mexicana".

Restaurar la Vida Académica

En el encuentro con la comunidad de la Coordinación de Humanidades, encabezada por su titular, el doctor Humberto Muñoz García, y por el doctor Miguel León-Portilla, el rector De la Fuente destacó la necesidad de analizar los puntos del pliego petitorio del CGH. Ello, dijo, "constituye parte de la agenda inmediata que debe atender la Universidad".

Asimismo, reconoció que uno de los primeros pasos que permitan resolver el conflicto y abrir la puerta al siguiente proceso es la realización de un congreso o foro, dentro del marco jurídico vigente. "No hay que tenerle miedo a los vocablos; éstos a veces estorban, no debemos preocuparnos mucho por el apellido que pudiera llevar". Sin embargo, para abrir los espacios de discusión es necesario re-

gresar a la vida institucional académica a fin de que "ese ejercicio de reflexión y autocrítica pueda efectuarse en los espacios propios".

Reiteró que en esta nueva fase de la vida universitaria "el rector tiene que estar cerca de los académicos y los académicos cerca del rector".

En opinión de Rodrigo Páez, miembro del Centro Coordinador y Difusor de Estudios Latinoamericanos, este encuentro con el rector de la UNAM es satisfactorio, "de hecho, dijo, es la primera ocasión en que un rector se reúne con académicos para escuchar nuestros puntos de vista".

Consideró que este tipo de encuentros deben institucionalizarse, "porque los académicos hemos sido relegados en el actual conflicto, tanto por las autoridades como por el CGH".

Concluyó que para la celebración del congreso es importante que el sector académico desempeñe un papel fundamental, que sea el grupo que aporte las ideas más elaboradas para la transformación de la UNAM.

Consenso Libre y Mayoritario

La comunidad de la Escuela Nacional de Estudios Profesionales (ENEP) Aragón expresó su confianza en la pronta solución del conflicto universitario, la cual deberá ser negociada y consensada.

En el Antiguo Palacio de Medicina, el doctor De la Fuente escuchó, junto con el secretario general, Xavier Cortés Rocha, propuestas de la comunidad de la ENEP Aragón, encabezada por su director, Carlos Levy. Destacaron la urgencia de retornar cuanto antes a las instalaciones universitarias.

En la reunión hablaron 13 in-



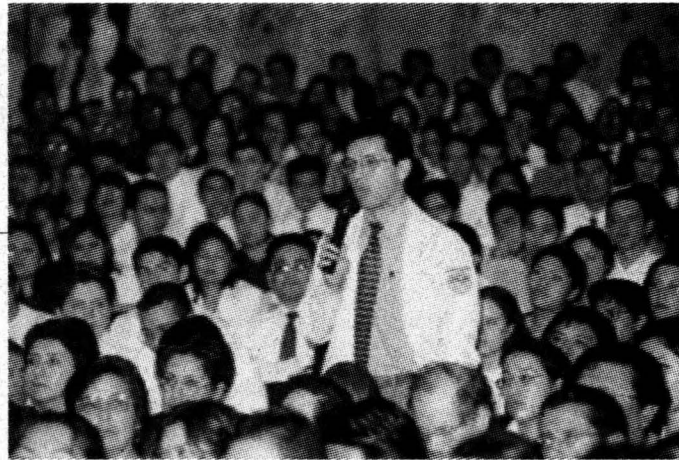

tegrantes de la comunidad de esa escuela, entre los que figuraron representantes de los sectores académico, estudiantil y de investigación.

La doctora Alfonsina Ramírez, profesora de la ENEP Aragón, subrayó la necesidad de que el rector defienda la pluralidad de la Universidad Nacional. Afirmó que "esta escuela seguirá trabajando hasta llegar al deseado congreso, a fin de congregarnos para reflexionar, proponer, discutir y, en su caso, corregir el rumbo de la institución para que esté en condiciones de contribuir a la solución de los problemas nacionales.

Jorge Donat, profesor de Aragón, dijo que se busca una universidad libre de presiones políticas. Para ello propuso "la revisión de la Legislación Universitaria, a fin de que sea lo suficientemente clara y estricta y, con ello, reglamente mejor el desarrollo de la docencia, la investigación y la extensión de la cultura, sin que esto sea afectado por un grupo minoritario".

El doctor De la Fuente, después de subrayar la importancia del diálogo que se ha establecido, sostuvo que las unidades multidisciplinarias ocupan un lugar importante dentro de su proyecto de trabajo y "seguirán siendo parte indisoluble de la Universidad Nacional. En eso no vamos a ceder".

Afirmó que es urgente encontrar una salida al conflicto que vive la Universidad, "por eso los he convocado a que construyamos juntos ese consenso tan necesario que defina con claridad lo que los universitarios quieren".

Consideró que, a partir de estas reuniones, se han alcanzado consensos, sobre todo en lo referente

al respeto a la pluralidad universitaria, que el aspecto académico no sea subordinado, y que dentro de esos lineamientos el marco jurídico sea respetado, aunque reconoció que en su momento, y si así lo decide la comunidad, dicho marco será sometido al análisis y la discusión. "Vamos a poner de manifiesto ante el resto de nuestra comunidad y de la sociedad en su conjunto que la UNAM ni se ha agotado ni está moribunda".

De la Fuente dijo que Aragón es claro ejemplo de lo mucho que se ha hecho bien en condiciones adversas y que debe mantenerse, pero también advirtió la necesidad de revisar aspectos relacionados con la vida interna de esta unidad multidisciplinaria y de la Universidad en su conjunto.

Diálogo y Reforma para la Solución y la Recuperación

La comunidad de la Facultad de Medicina (FM) reiteró la necesidad de resolver el conflicto universitario por la vía del diálogo, así como de iniciar una profunda reforma de la Universidad Nacional con el propósito de recuperar su prestigio y liderazgo.

El doctor Alejandro Cravioto, director de la FM, afirmó que durante estos meses la facultad ha trabajado gracias al apoyo que le brindó el doctor De la Fuente como secretario de Salud.

Los asistentes a la reunión reiteraron la urgencia de recuperar las instalaciones, pues no es posible llegar a un acuerdo mientras las autoridades se encuentran en el exilio y las instalaciones son re-

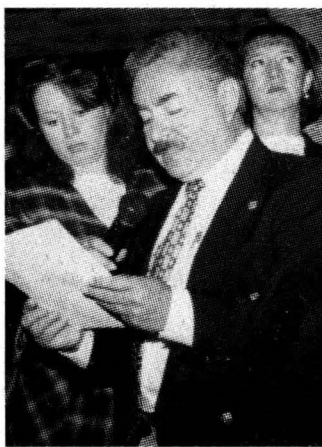

nes de un grupo.

Primo Antonio Sandoval, consejero técnico de la FM, afirmó que este órgano se ha enfocado en el análisis del conflicto universitario y en la búsqueda de una postura compartida por sus miembros.

Mario Sánchez, consejero universitario alumno por la FM y uno de los cuatro estudiantes expulsados, consideró necesario iniciar el proceso de reconciliación. "El conflicto debe solucionarse por la vía del diálogo, pues la UNAM requiere de una profunda transformación".

El doctor Eduardo de Anda, profesor y consejero universitario de la FM, propuso un diálogo negociado con el CGH.

El rector De la Fuente consideró que son muchos los puntos pendientes en la agenda universitaria, algunos de ellos de carácter local que competen fundamentalmente a las dependencias o a ciertas áreas, otros de carácter general relacionados con aspectos relevantes de nuestra institución, sus formas de gobierno, sus mecanismos

de financiamiento, la distribución de sus recursos, la participación de los miembros de la comunidad en los órganos de decisión y en los cuerpos colegiados.

"Todo eso puede analizarse y modificarse si así lo proponemos y lo acordamos. Construyamos ese consenso y armemos la propuesta institucional."

Voluntad Política para Resolver el Conflicto

En el encuentro con los miembros de los institutos de investigaciones Económicas y Jurídicas, la maestra Josefina Morales dijo: "para superar la huelga estudiantil es fundamental una decidida voluntad política que lleve a la inmediata negociación".

La investigadora de Económicas propuso anular inmediatamente toda sanción en curso para evitar entorpecer la negociación y realizar un congreso universitario.

La doctora Elvira Concheiro, de Económicas, se manifestó por la construcción de un consenso que surja de un debate real y de una discusión amplia entre los miembros de la comunidad universitaria.

Consideró que el conflicto universitario ha sido producto de "un agotamiento de las estructuras de gobierno de la Universidad Nacional" y que su solución tendrá que darse a partir de un diálogo abierto y de una negociación.

Por parte del Instituto de Investigaciones Jurídicas (IJ), el doctor Héctor Fix-Zamudio señaló que para transformar la UNAM no puede acep-

Pasa a la página 6

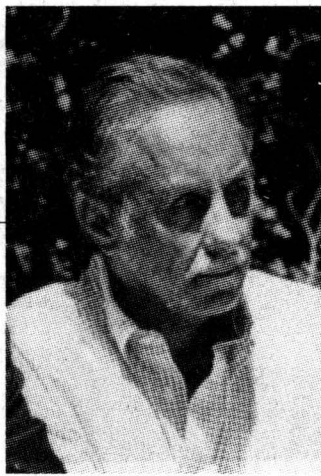

La UNAM,...

Viene de la página 5

tarse que se impongan puntos de vista, y aclaró que muchos de los puntos del pliego petitorio del CGH van en contra de la Ley Orgánica de la UNAM; cambiarla corresponde al Congreso de la Unión.

El investigador Hugo A. Concha dijo que toca a los universitarios, en su conjunto, resolver deficiencias de la Universidad por todos los medios a nuestro alcance.

Propuso que la comunidad del IJ ayude en la búsqueda de nuevos marcos jurídicos para definir, en el ámbito externo, la relación entre el Estado y la universidad pública.

Dijo que "en el ámbito interno nuestra comunidad propone iniciar la búsqueda de un nuevo marco jurídico que regule todos los aspectos de la vida universitaria, empezando por aquellos aspectos de organización que afectan directamente a la creación y difusión del conocimiento y la cultura".

Luego de escuchar a los miembros de ambos institutos, el doctor De la Fuente ratificó su compromiso de propiciar otros encuentros donde se dé una participación más amplia de la comunidad universitaria, así como su interés de iniciar el diálogo con el CGH porque "la Universidad sólo podrá transformarse en la medida en que sus académicos sean seriamente escuchados".

Voz de la Comunidad Científica

Más tarde, en la reunión con miembros de la comunidad cientí-

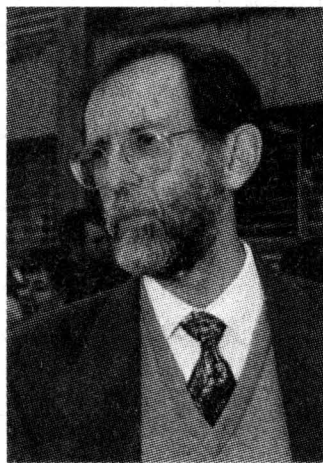

fica, el doctor Federico Fernández, del Instituto de Geografía, propuso que para solucionar el conflicto Rectoría debe insistir en las conversaciones con el CGH, y con todos los sectores que componen la Universidad Nacional.

A su vez el doctor Zoltan De Scerna, del Instituto de Geología, consideró que las partes involucradas en el conflicto no han sabido escuchar. Hay que romper el hielo y entrar en un diálogo fructífero. Asimismo el doctor Ismael Ferrusquía, del Instituto de Geología, dijo que la palabra diálogo debe reemplazarse por la de negociación, porque de esta forma las partes se predispondrían desde un inicio a ceder en algunas posiciones, lo cual significaría que hay la voluntad de entendimiento.

La doctora Amparo Martínez, del Centro de Ciencias de la Atmósfera, señaló que para solucionar el paro el sector académico debe participar ampliamente, para lo cual es indispensable recuperar la confianza y credibilidad en toda

la comunidad universitaria. La transformación debe fortalecer todas las áreas sin excepción.

Luego de escuchar a los miembros de la comunidad científica, el rector señaló que el conflicto que vive la UNAM es la gran oportunidad histórica de esta casa de estudios. Asumir el reto que esto representa y hacer la gran reforma que la Universidad Nacional requiere, es el trabajo que tenemos todos los universitarios por delante. Si tiene éxito en esa tarea podrá resolver en el futuro muchos de los problemas que enfrenta la institución.

La Multipolaridad

En la sede del Colegio de Ingenieros Civiles, el rector De la Fuente sostuvo encuentros con miembros de los institutos de Fisiología Celular, de Investigaciones Biomédicas, de Ingeniería, Investigaciones en Materiales, y Química, así como de los centros de Neurobiología y de Instrumentos.

Los científicos allí reunidos coincidieron en señalar la importancia de la participación de este grupo en la búsqueda de una solución negociada al paro que desde hace siete meses afecta a la UNAM.

Se pronunciaron por una solución basada en el diálogo, la razón y el consenso, y en la necesidad de realizar foros de discusión o un congreso, espacios donde se efectúe una amplia y democrática reflexión acerca de la transformación de la Universidad.

La académica Armida Báez, del Instituto de Investigaciones Biomédicas, destacó el apoyo de su comu-

nidad al diálogo público con el CGH y la discusión a los seis puntos del pliego petitorio, así como la derogación del Reglamento General de Pagos. Propuso que las reformas de 1997 y el punto referente al Ceneval sean discutidos en un congreso, así como garantizar a los estudiantes paristas la suspensión de sanciones.

El doctor De la Fuente señaló que el problema de la institución no es la existencia unilateral de bipolaridad entre el CGH y el sector universitario, sino la multipolaridad que hay en ella. Pero este proceso de encuentro significa un avance para terminar con ese elemento.

Dijo: "algo que queda claro es que lo académico va adelante y en ese aspecto no hay concesión que hacer, ni vamos a subordinarlo; sin embargo, acerca del eje académico podemos revisar muchas cosas que nos permitan encontrar salidas a lo que en este momento constituyen los verdaderos candados ante la falta de opciones".

En estos encuentros efectuados en dos sesiones, el doctor De la Fuente estuvo acompañado, en la primera, por Flavio Mena Jara, director del Centro de Neurobiología; Axel Didriksson, investigador del Centro de Estudios sobre la Universidad, y Pedro Antonio Laclette, director del IIBm; en la segunda, por Francisco Bolívar Zapata, coordinador de la investigación Científica, entre otros.

Asimismo, el rector recibió a miembros de otros sectores de la comunidad universitaria interesados en la solución del conflicto. ■

El investigador emérito de la Facultad de Psicología fue designado por la Universidad Ricardo Palma de Lima, Perú, profesor honorario; el reconocimiento respectivo le fue entregado por el rector de esa institución, Iván Rodríguez

Rogelio Díaz-Guerrero, precursor en México de la etnopsicología

El doctor Rogelio Díaz-Guerrero, investigador emérito de la Facultad de Psicología (FP), fue designado profesor honorario de la Universidad Ricardo Palma de Lima, Perú, nación donde ha cobrado especial relevancia la etnopsicología, de la cual él es precursor en nuestro país.

El reconocimiento le fue entregado por el rector de la universidad peruana, Iván Rodríguez, quien desea formar en esa casa de estudios un instituto dedicado a esa área de la psicología que nace en México como ciencia rigurosa.

De acuerdo con el galardonado, la distinción otorgada demuestra que probablemente sea México, de todos los países de lengua española y portuguesa, en donde esté avanzándose más en conocimiento psicológico.

Es interesante notar que las naciones vecinas o ligadas de manera importante a las grandes potencias, como Turquía, Filipinas o Puerto Rico, son donde se ha iniciado el desarrollo del pensamiento etnopsicológico, probablemente porque existe en ellas una tendencia a autoafirmar la propia identidad y una búsqueda de no ser pisoteada por otras culturas.

Obedecemos por Amor

El doctor Díaz-Guerrero fue quien consideró por vez primera, en 1949, que por medio de ciertas creencias existentes en nuestro país podía explicarse la psicología de los mexicanos, a éstas las llamó "premisas histórico-socioculturales mexicanas". En total encontró 123, las cuales sirvieron de base para elaborar cuestionarios que, gracias a la estadística moderna, se transformaron en escalas factoriales, pudiéndose ya realizar estudios de correlación.

PIA HERRERA

Lo primero que observó en sus investigaciones referidas a esas premisas es que había correlaciones positivas, esperadas y significativas, entre las creencias y los rasgos de la personalidad de los individuos estudiados, sobre todo en el hecho de que los hijos deben siempre, y en forma absoluta, obedecer a sus padres.

"Los mexicanos obedecemos por amor, no por poder. Con amabilidad hacemos cualquier cosa, por imposición nada."

Los estudios que el especialista ha realizado indican también que "los muchachos que se rebelan a la obediencia, por ejemplo a los padres, obtienen mejores calificaciones en las pruebas de inteligencia. Nada más que también son un poco más agresivos, violentos".

El Machismo Mexicano a la Baja

En Perú, el doctor Díaz-Guerrero ofreció dos conferencias, en las cuales presentó algunos de los resultados más recientes de sus investigaciones, entre ellos, los referentes a la evolución del machismo en México. Estos los obtuvo tras analizar a alrededor de dos mil 200 estudiantes, tanto hombres como mujeres, de secundarias públicas del Distrito Federal que cursaban el tercer año en 1959, 1970 y 1994.

Encontró que el machismo en nuestro país declinó fuertemente de 1959 a 1994, aunque tuvo una época de auge, del primer año mencionado a 1970.

En la primera encuesta que realizó el doctor Díaz-Guerrero, de cien sujetos entrevistados, 80 por ciento aceptaba que el hombre debe ser siempre el amo del hogar. En 1994, en cambio, aproximadamente sólo el 40 acepta eso". Por tanto, en promedio las 13



Foto: Fernando Velázquez

afirmaciones del factor machismo, entre las que destacan "El hombre debe llevar los pantalones en la familia", "Los hombres son más inteligentes que las mujeres" o "Los hombres son naturalmente superiores a las mujeres", han caído 24 por ciento en los últimos 35 años.

Otro dato que destaca es que el hombre mexicano quiere mandar, pero no es agresivo. En cambio, estudios transculturales han mostrado que "el macho estadounidense no es autoritario, pero sí hostil; en otras palabras, el machismo varía de una cultura a otra, pero existe en todas partes del mundo".

El doctor Díaz-Guerrero dijo que, en general, los cambios observados en la percepción de los muchachos de secundaria son casi todos para bien, y que la declinación de aspectos negativos de la cultura mexicana, como el machismo, se debe en gran medida a la educación formal. "Esta ha provocado la evolución hacia una manera más moderna de ver las cosas".

Así, este tipo de investigaciones "ayuda a comprender y determinar con claridad cuáles son los aspectos positivos y negativos de nuestra cultura, a fin de que en el futuro la rebelión juvenil pueda escoger a qué oponerse, y no

hacerlo absolutamente a todo lo que los padres les enseñaron".

El doctor Díaz-Guerrero agregó que, a partir del desarrollo de este tipo de estudios, otros psicólogos mexicanos han trabajado al respecto, y ellos, después de haber estudiado a dos mil personas (estudiantes universitarios y trabajadores de empresas, entre otras ocupaciones), han encontrado que, en promedio, la personalidad de los mexicanos puede describirse con las palabras cortés-descortés, amargado/no-amargado; comunicativo/no-comunicativo, introvertido-extrovertido y romántico-indiferente.

Asimismo aseveró que además del machismo, el inventario de las 123 premisas comentadas permiten investigar también factores como el de la rigidez cultural, identificada con afirmaciones como "No es tan malo asesinar para defender el honor de la familia" o "Las mujeres casadas no deberían bailar con hombres que no son sus esposos".

Aparte de ese tema, el doctor Díaz-Guerrero trabaja en la evolución de la obediencia filiativa, y luego lo hará con el de la evolución de las ideas de virginidad en México y el de si es más importante respetar o amar a los padres. ■

En la parte más cercana al cráter se colocaron 22 instrumentos sismológicos que pueden medir sus movimientos telúricos; asimismo poseen la capacidad de evaluar sismos no asociados con este coloso en los ciclos normales de subducción

El Popocatépetl, uno de los volcanes mejor monitoreados en el mundo

El Programa de Cooperación Científica y Tecnológica Alemania-México, incluye la participación de la UNAM, el Centro Nacional de Prevención de Desastres (Cenapred) de la Secretaría de Gobernación y el GeoForschung Zentrum (Centro de Geociencias, GFZ), de Potsdam

El Programa de Cooperación Científica y Tecnológica Alemania-México puso en marcha un importante proyecto de investigación acerca de volcanes activos. Como parte de esta iniciativa se instaló un nuevo equipo de monitoreo en el Popocatépetl, el cual contribuye a que este volcán sea uno de los mejor instrumentados y monitoreados del mundo.

En la primera fase de dicho proyecto -en el que participan la UNAM, el Centro Nacional de Prevención de Desastres (Cenapred) de la Secretaría de Gobernación y el GeoForschung Zentrum (Centro de Geociencias, GFZ), de Potsdam- se instalaron, en la parte más cercana al cráter, 22 instrumentos sismológicos de banda ancha totalmente autónomos (que obtienen su energía por medio de paneles solares).

Los doctores Rolf Emmermann y Jaime Urrutia Fucugauchi, directores del GFZ (por sus siglas en alemán) y del Instituto de Geofísica (IGf) de la UNAM, respectivamente, señalaron que estas herramientas tienen un rango mucho más amplio para medir los movimientos telúricos provocados por el volcán y poseen la capacidad de medir sismos no asociados con este coloso en los ciclos normales de subducción.

Hasta hace poco tiempo la red contaba sólo con 10 instrumentos de monitoreo, de los cuales siete eran de los llama-



dos de periodo corto y tres de banda ancha, de éstos sólo uno es el que tiene el rango más amplio.

Con este programa se insta-

laron 22 instrumentos sismológicos que tienen justo el rango más amplio; es decir, "pasamos de un equipo de banda ancha a tener 23 funcionando:





Fotos: cortesía del IGF

el anterior y los 22 nuevos”, precisó el doctor Urrutia Fucuguachi quien aseguró que con esto *Don Goyo* es uno de los volcanes mejor instrumentados en el mundo.

Aclaró que dichas herramientas funcionarán durante varios meses, y dependerán de las condiciones del volcán y de su actividad eruptiva. Su objetivo es entender las causas que generan la actividad volcánica, una de las principales preocupaciones y responsabilidades tanto del Cenapred como de la Universidad Nacional.

Explicó que en los últimos años se ha mantenido una red sísmica con alrededor de 10 estaciones operando en el vol-

cán, tres de las cuales son de banda ancha -que cubre un rango más amplio de frecuencia para el movimiento del terreno-, lo que constituye uno de los pilares fundamentales de la red de monitoreo actual.

Los sismos asociados con el movimiento del magma son de magnitudes pequeñas, lo cual requiere de una instrumentación más sensible. De este modo, indicó el doctor Jaime Urrutia, las 22 estaciones que se suman a la red de monitoreo del Popocatepetl abren la posibilidad de estudiar el origen de la actividad sísmica en el volcán y comprender la actividad eruptiva del coloso, el mecanismo de ascenso del magma y

las condiciones que actualmente presenta el mismo.

La puesta en marcha del nuevo equipo de monitoreo se debe a las condiciones climáticas, ya que la lluvia en la zona añade un ruido de fondo que evita la precisión adecuada, por lo que su operación se restringe al periodo de secas, apuntó el director del IGF.

Se Instalarán Cuatro Estaciones Permanentes

Por su parte, el doctor Emmermann señaló que habrá una segunda fase del proyecto de cooperación que comprende la instalación de otras cuatro estaciones permanentes de po-

sicionamiento global (GPS) por satélite, lo que permitirá investigar a detalle la deformación del edificio volcánico, en el orden de milímetros. Desde hace dos años operan dos estaciones de este tipo.

Además, dijo, se realizarán estudios de la alteración del volcán por medio de interferometría de radar, que consiste en comparar imágenes de radar tomadas por satélite y la colocación de reflectores en la Zona Metropolitana de la Ciudad de México y en el Popocatepetl, que permitirán tener mayor precisión del movimiento vertical del terreno, con lo que conseguiremos mayor control de la deformación. ■



En el texto, que recientemente se dio a conocer en la Casa Universitaria del Libro, su autor, Luis Jáuregui Frías, expone con claridad el funcionamiento del organismo fiscal novohispano, a partir de la última reforma administrativa realizada durante el periodo 1786-1821 y hasta los últimos días de la dominación española

BANCO DE DATOS

La investigación recibió un reconocimiento

El doctor Luis Jáuregui Frías es profesor-investigador de tiempo completo de la División de Estudios Profesionales de la Facultad de Economía de la UNAM. Inició su formación como economista en el Instituto Tecnológico de Estudios Superiores de Monterrey (ITESM) y realizó la maestría en Economía en el Instituto Tecnológico Autónomo de México (ITAM). Es doctor en Historia egresado del Centro de Estudios Históricos de El Colegio de México. Se ha especializado en historia económica, en particular, en la estructura y funcionamiento de la Real Hacienda, así como en política fiscal y finanzas públicas de la época novohispana. Esta investigación recibió una mención honorífica en el Premio Banamex de Economía 1996, reconocimiento que logró abrir espacios a los historiadores económicos.

Economía publica una obra acerca de la Real Hacienda de la Nueva España

LMARTHA HERRERA
La Real Hacienda de la Nueva España, su administración en la época de los intendentes 1786-1821, del doctor Luis Jáuregui Frías, es la más reciente publicación de la Facultad de Economía (FE). En ella, su autor expone con claridad el funcionamiento del organismo fiscal de la Nueva España denominado la Real Hacienda, a partir de la última reforma administrativa realizada en ese periodo y hasta los últimos días de la dominación española.

Durante la presentación de la obra, efectuada en la Casa Universitaria del Libro el pasado 18 de noviembre, el doctor Jáuregui explicó que el objetivo del libro es proporcionar al lector una perspectiva general de la función y trascendencia del erario novohispano, mediante uno de los órganos más importantes del siglo XVIII.

En una parte del texto se ofrece un análisis en dos niveles de la estructura administrativa que prevalecía en la América hispana de esa época. El primero, de carácter central, conformado por las oficinas encargadas del manejo fiscal del virreinato y de la relación con las autoridades imperiales. El segundo, provincial, que se refería a la administración intencional.

Por lo que respecta a la fuente legislativa y reglamentaria, el estudio sugiere que la estructura del erario novohispano, es decir, de la Real Hacienda, se encuentra íntimamente ligada con la historia económica del virreinato, es reflejo de sus contradicciones, sus progresos y sus atrasos.

Un aspecto interesante de *La Real*

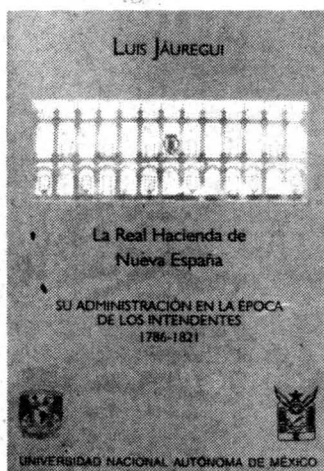

Fotos: Fernando Velázquez

Hacienda de la Nueva España, su administración en la época de los intendentes 1786-1821 es el análisis de la conformación de la planta administrativa, la cual estaba encargada de cobrar los impuestos y gastarlos dentro y fuera del espacio colonial.

Análisis de la Planta Administrativa

Por un lado, el deterioro que en este campo experimentó el erario hacia los últimos años de la Colonia, que se expresa de manera evidente en el uso cada vez más frecuente de organismos privados para la recolección de contribuciones. Por otro, el deterioro administrativo del fisco novohispano que se refleja también en la pérdida de las rutinas y el relajamiento de la obediencia a la autoridad virreinal, motivados por el constante cambio de disposiciones administrativo-fiscales que imperaron en dicho periodo.

Por último, y a manera de con-

clusión, el análisis de 35 años de comportamiento administrativo de la Real Hacienda de la Nueva España, que sugiere algunas razones por las cuales el erario pasó de ser una institución eficaz a una de alcances limitados con respecto del propósito para el que fue creada y reformada.

El estudio muestra cómo el régimen borbónico construyó un sistema que le permitió una extracción razonable y eficiente de recursos, gracias a ellos el Estado se fortaleció de manera significativa. Sin embargo, la falta de una tesorería central restó solvencia al régimen y deterioró la situación

El doctor Jáuregui Frías concluye con la teoría de la Real Hacienda, la cual heredó hasta nuestros días un legado de rutinas políticas y administrativas que entorpecen el desarrollo económico y donde el contribuyente es el más perjudicado. Puntualiza que las reformas políticas y sociales que el país ha vivido no se han realizado de manera conjunta en el campo fiscal, debido a los intereses que privan en los grupos de poder.

Algunos capítulos que destacan en la obra son: "La Real Hacienda Novohispana a Fines del Siglo XVIII"; "Las Reformas Administrativas"; "La Estructura Fiscal y los Costos del Cambio Administrativo"; "La Centralización del Imperio Español"; "Las Contribuciones Extraordinarias y sus Efectos Administrativos, 1808-1814"; "De Real a Público. El Erario Novohispano según las Cortes de Cádiz", entre otros. ■



Ivor Crewe y Cristina Puga

Foto: Marco Millares

Cristina Puga, directora de la FCPS, expuso al inaugurar el coloquio Una Agenda para el Año 2000, en el auditorio del Museo Rufino Tamayo, que el futuro inmediato traerá consigo problemas inéditos, así como nuevos objetos de investigación, muchos de ellos que tienen que ver con la democracia

Académicos mexicanos e ingleses analizan el impacto del nuevo milenio en las ciencias sociales

Con la finalidad de reflexionar acerca de algunos de los problemas fundamentales que plantea la llegada del próximo milenio en las ciencias sociales, un grupo de destacados académicos de la UNAM invitaron a sus pares de la Universidad de Essex, Inglaterra, a participar durante los días 24 y 25 de noviembre en el coloquio *Una Agenda para el Año 2000*, que se efectuó en el auditorio del Museo *Rufino Tamayo*.

Esta actividad académica la organizaron la Facultad de Ciencias Políticas y Sociales (FCPS), el Instituto de Investigaciones Sociales (IIS) de la UNAM, la Universidad de Essex y la Asociación de Egresados de esa institución de educación superior inglesa.

Al inaugurar el acto la doctora Cristina Puga, directora de la FCPS, expuso que el próximo milenio traerá consigo problemas inéditos, así como nuevos objetos de investigación, muchos de los cuales serán retos que las ciencias sociales no podrán soslayar. Uno de estos desafíos tiene que ver con la democracia, la cual se ha generalizado en todo el orbe, dando lugar a una serie de fenómenos contradictorios que los especialistas en la ciencia social deben analizar sin caer en prejuicios o mistificaciones.

Otro asunto que sin duda ocupará la atención de los especialistas en el futuro inmediato se relaciona con el desarrollo y fortaleci-

miento de la llamada sociedad civil, fenómeno que en los últimos años ha cobrado fuerza en numerosos países. Tal es el caso de México, donde esta forma de participación ha tenido un auge en verdad impresionante. También está el tema de la globalización de las economías y su crecimiento desigual, así como el impulso renovado que han tenido en las últimas décadas del siglo los derechos humanos y ciudadanos. Todo lo anterior exige a los profesionales de las ciencias sociales y disciplinas afines el replanteamiento de ciertas categorías de análisis. Además, obliga a una reflexión seria y responsable que tome en cuenta a las sociedades contemporáneas, las cuales se encuentran sujetas a grandes tensiones políticas y sociales.

Desde la perspectiva anterior "el quehacer del investigador universitario se convierte cada vez más en una tarea colectiva. Es un empeño que requiere la colaboración de instituciones de docencia e investigación. El trabajo conjunto estimula la creación de redes y la comunicación académica", aseguró la doctora Puga.

En este sentido, añadió que la FCPS ha efectuado, en los años recientes, numerosas acciones orientadas a fortalecer el intercambio académico. Lo mismo la estancia temporal de estudiantes de licenciatura en universidades extranjeras, que la construcción de redes temá-

ticas que comprenden hasta siete universidades de todo el mundo, o la presencia de becarios con un número importante de académicos de diversos países han servido para fortalecer estos vínculos internacionales.

Finalmente, Cristina Puga manifestó que este coloquio es símbolo de la vitalidad de la UNAM, y dentro de ella de la FCPS. "Quiénes estamos aquí, profesores y estudiantes de la misma, hemos demostrado que nuestra preocupación por la sociedad y por el conocimiento rebasa todos los obstáculos, y que incluso hemos encontrado múltiples formas para continuar aprendiendo, investigando y reflexionando acerca de nuestros problemas", concluyó.

La Educación en el Siglo XXI

En su momento el doctor Ivor Crewe, rector de la Universidad de Essex, dijo que el coloquio es una forma de marcar la colaboración cercana de la institución de enseñanza superior que encabeza con universidades de México. De hecho, este vínculo es ya una tradición que se ha establecido con algunas instituciones de educación mexicanas.

"Desde hace muchos años-agregó- en Essex hemos analizado la problemática de Latinoamérica, además de que tenemos estudiantes mexicanos en las áreas de leyes y economía, entre otras. En consecuencia, expresó que espera que de

esta forma se aliente y apoye aún más el enlace social y académico de las dos universidades.

Como parte de su participación, el doctor Crewe destacó las que, en su opinión, serán las características más importantes de la educación superior en el milenio que está por comenzar.

En primer término se refirió a la globalización de la educación superior, es decir, al establecimiento de un mercado mundial para la educación superior, que incluya su distribución y consumo en el ámbito internacional. El elemento que más influirá en este proceso es el empleo de la *Word Wide WEB* (www) y del *e-mail*, avances que auxilian de manera importante a los investigadores y han impulsado la educación a distancia.

El especialista aseguró, en segundo término, que la educación superior se verá fortalecida también a causa de la demanda cada vez mayor que tendrá ésta en los países que han iniciado sus respectivos procesos de democratización. Esto último en virtud de que, al desaparecer o debilitarse los regímenes totalitarios, también lo hacen los obstáculos que impedían el desarrollo de una educación abierta, libre y al alcance de todos.

Estos son algunos de los factores que, según el doctor Crewe, permitirán que en los próximos 20 y 30 años existan más personas con acceso a un nivel educativo que hasta hace poco tiempo se encontraba restringido, en muchos países, a una minoría. ■



Bajo la dirección de Silvia Unzueta, esta compañía presenta en el Teatro Santa Catarina un espectáculo que mezcla exitosamente los lenguajes de la danza y el teatro para construir una propuesta coreográfica basada en la danza contemporánea; las funciones son los martes y miércoles a las 20 horas

BANCO DE DATOS

Púrpura Danza Teatro inicia temporada de la versión dancística de *La Celestina*

Del texto al espectáculo



Fotos: Juan Antonio López

La Compañía Púrpura Danza Teatro, creada en 1987 por Silvia Unzueta, se ha caracterizado por un lenguaje que fusiona la danza y el teatro. Entre sus montajes están: La Llorona, Sor Juana Inés Erudita Pasión, Heterónimos, basada en la obra poética de Fernando Pessoa, donde el texto literario es fuente de inspiración para el diseño del espectáculo.

L ESTELA ALCÁNTARA
La Celestina ya cumplió 500 años, pero aún puede preparar sus pócimas y hacer conjuros para ayudar en su idilio a los jóvenes enamorados.

Sobre el pequeño escenario del Teatro Santa Catarina la vieja entrometida, con ribetes de bruja, afila sus largas uñas y recoge los holanes de su vestido mientras sacude la manzanilla y el romero. Así inicia una danza abstracta, con movimientos que recuerdan el baile flamenco español, que nos conduce al mundo de las pasiones humanas.

La Compañía Púrpura Danza Teatro, bajo la dirección de Silvia Unzueta, presenta en el Teatro Santa Catarina de Coyoacán la versión dancística de *La Celestina*, obra cumbre de las letras españolas que cumple cinco centurias de haberse publicado por primera vez en la ciudad de Burgos, en 1499.

Se trata de un espectáculo que mezcla exitosamente los lenguajes de la danza y el teatro con el afán de construir una propuesta coreográfica basada en la danza contemporánea.

Es la primera versión coreográfica

que se produce en México acerca de *La Celestina*, lo cual se constituye en un reto para la compañía de danza.

Por ello, la coreógrafa Silvia Unzueta intentó ir más allá de la mera descripción de la obra narrativa. Mediante el movimiento de los bailarines-actores y con el uso de pequeños diálogos, se propuso realizar una síntesis suficientemente comprensible para el público.

Asimismo, el montaje requirió de una escenografía especial con la finalidad de utilizar al máximo el pequeño foro universitario, lo cual estimuló más la creatividad de los escenógrafos y de la compañía en general a la hora de montar la coreografía, porque los bailarines debían moverse en diminutos espacios para que, estratégicamente, crearan una atmósfera de intimidad con los espectadores.

En conferencia de prensa, Unzueta admitió que inicialmente la compañía pensó en adaptar la obra clásica a la realidad contemporánea, pero en ese caso, dijo, hubiera sido necesario hacer un trabajo de más tiempo.

La coreógrafa comentó que la puesta en escena, tanto en vestuario como en movimientos, retoma algunos elementos barrocos y españoles, pero también con el diseño coreográfico subraya el carácter contemporáneo de la danza.

En efecto, inicialmente, la atmósfera, la plasticidad y el movimiento que se desarrolla en el espectáculo traslada al mundo del barroco español, pero en general es una propuesta de danza contemporánea que, de manera abstracta y simbólica, alude a la lucha que el hombre ha mantenido entre el bien y el mal.

“Es un texto extenso -comentó Unzueta- pero hemos intentando hacer

un extracto sustancioso del contenido general para recrear en la obra dos mundos que se confrontan: el de los nobles y el de los criados, aquel universo subterráneo al que nos conduce *La Celestina* y donde se desatan las pasiones humanas, como la ambición y el deseo.”

Parte de Nuestra Cultura

La versión para danza de *La Celestina* comparte temporada en el Teatro Santa Catarina con la versión teatral de la misma obra clásica. Para Carlos Ocampo, jefe del Departamento de Danza, el objetivo de esto es entablar un diálogo e iniciar una relectura de la obra cumbre de las letras españolas.

La Celestina es el nombre que recibe comúnmente la *Tragicomedia de Calisto y Melibea*. De autor incierto, ha sido atribuida a Fernando de Rojas, salvo el comienzo, que se ha supuesto de Juan de Mena o de Rodrigo de Cota.

Sin embargo, a pesar de que no todos hemos leído esta historia de amor entre un hermoso mancebo y una dulce joven que son ayudados en su idilio por la vieja Celestina, esta obra fundamental de la literatura española forma parte de la cultura colectiva porque “todos sabemos quién es la Celestina y todos hacemos referencia al celestinaje”, comentó Ocampo.

Con la actuación de Silvia Unzueta (Celestina), Soledad Dos Santos (Melibea), Pedro Mira (Calisto), Miguel Malpica (Sempronio), Mireya Martínez (Elicia), Alejandro Nájera (Pármene) y Nicoletta Martínez (Areusa), el espectáculo se presenta los martes y miércoles a las 20 horas en el Teatro Santa Catarina. ■

Dirección General de Publicaciones y Fomento Editorial Presentación del libro

Delirios
 nueve obras teatrales de Arturo Villaseñor

XIII Feria Internacional del Libro Guadalajara, jueves 2 de diciembre, 19 horas, stand de la UNAM.

INOLVIDABLES VACACIONES DE INVIERNO

¡¡Universitario!!
Te invitamos a que goces,
conozcas y disfrutes
el fin del milenio en:

Caribe Maya

Cancún * Islas Mujeres * Mérida

Del 20 al 30 de Diciembre 99

Precio Univ. \$3,650.00 mn.

(terrestre)

Paraíso Chiapaneco

Agua Azul * Lagunas Montebello * Sumidero

Del 25 de Diciembre 99

al 2 de Enero del 2000

Precio Univ. \$2,900.00 mn.

(terrestre)

Playas y Volcanes de Colima

Colima * Manzanillo * Cuyutlán * Guadalajara

Del 25 al 30 de Diciembre 99

Precio Univ. \$1,800.00 mn.

(terrestre)

Los precios incluyen:

Transportación terrestre, hospedaje en hoteles categoría tres estrellas, alimentación la incluida en el programa, cena de navidad y fin de año, guías y jefe de grupo.

RENTA DE AUTOBUSES

PARA INFORMES Y RESERVACIONES:

56 44 03 03 * 56 44 93 27 Señora Juárez
de 10:00 am a 22:00 hrs. de Lunes a Sábado

CONVOCATORIA 2000

PROYECTOS DE INVESTIGACION Y DOCENCIA MEXICO-FRANCIA Programa ECOS

La SEP, el CONACYT y la ANUIES, en colaboración con el Ministerio de Asuntos Extranjeros de Francia, convocan a la comunidad académica de las instituciones de educación superior a presentar proyectos de investigación y docencia en todas las áreas, a desarrollarse de manera conjunta entre profesores e investigadores de instituciones mexicanas y francesas, en el marco del acuerdo gubernamental relativo a la formación y capacitación para la investigación científica y tecnológica

Modalidades de cooperación

- ~ Formación doctoral de tiempo completo en Francia, o realizando estancias alternadas en Francia y México, bajo un sistema de supervisión académica conjunta
- ~ Elaboración de tesis doctoral, la cual deberá estar integrada a un proyecto de investigación conjunta
- ~ Formación posdoctoral a través del intercambio de profesores y/o investigadores franceses y mexicanos
- ~ Visitas profesionales de personal académico de México y Francia, orientadas al desarrollo de investigaciones conjuntas y a fortalecer la coordinación de las plantas de posgrado e investigación, así como la colaboración entre laboratorios de investigación de ambos países

Requisitos

- ~ Los proyectos deberán ser elaborados en forma conjunta por grupos de trabajo mexicanos y franceses
- ~ Los trabajos deberán ser presentados simultáneamente en ambos países ante al comité correspondiente
- ~ La institución postulante deberá comprometerse a reintegrar a su personal académico al término de sus estudios, y a reconocer los estudios realizados y los grados obtenidos

Consideraciones generales

- ~ El acuerdo marco de la convocatoria contempla el otorgamiento de apoyo financiero a personal académico integrado en proyectos que incluyan alguna de las modalidades de participación señaladas
- ~ Los proyectos deberán estar organizados en torno a un programa institucional bien definido de docencia o investigación conjunta, con una duración máxima de cuatro años, o el tiempo necesario para el programa doctoral como mínimo
- ~ Los proyectos deberán promover la superación del personal académico y el fortalecimiento de programas de posgrado
- ~ El personal de la UNAM interesado deberá presentar sus proyectos en la DGIA, con el fin de recabar la aprobación institucional requerida

Informes



Dirección General de Intercambio Académico,
Subdirección de Intercambio Internacional,
Edificio de Posgrado, 2º piso, costado sur de
la Torre II de Humanidades, Ciudad
Universitaria, Tel. (5)616-1838

Fecha límite de recepción de proyectos: 21 de enero del 2000

Información y formatos en Internet: <http://www.anui.es.mx>
(buscar la sección de intercambio académico y cooperación internacional)

Gaceta EN EL DEPORTE

Montañistas de la UNAM, en pos de una nueva aventura: *Pumas en la Cumbre del Milenio*



Foto: Archivo DGADP

RMA. DEL CARMEN SERRALDE
Realizar una expedición montañista resulta complejo, ya que además de requerirse equipo especial y otros apoyos materiales, tiempo, organización, preparación física y técnica depurada, es indispensable tener meses de intenso trabajo y objetivos precisos a cumplir.

En esta disciplina deportiva el trabajo en equipo y la colaboración multidisciplinaria son imprescindibles para el éxito de una empresa; el esfuerzo comunitario es más importante que la labor individual y como lo expresara en su libro *Kanchenjunga, expedición al Himalaya 1980* el profesor José

Manuel Casanova Becerra, "al contrario de otros deportes en donde al final hay aplausos, en éste sólo quedan las satisfacciones personales".

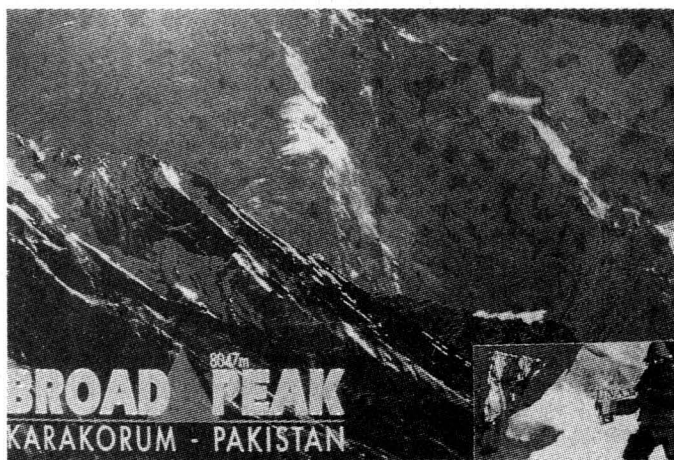
En esta ocasión, el equipo de Alta Montaña de la UNAM intentará conquistar dos montañas colosales de los Andes Chilenos, durante el periodo comprendido del 17 de diciembre de este año al 16 de enero del 2000, en una aventura que ha denominado *Pumas en las Cumbres del Milenio*, que incluirá la conquista de la cima del *Cerro Marmolejo* con una altura sobre el nivel del mar de 6,108 metros -considerada como la número 87 del mundo- y el *Volcán San José* con una altura de 5,830 msnm, que servirá como aclimatamiento del equipo *puma*, previo a la escalada del *Marmolejo*.

El grupo de escaladores universitarios lo integran el jefe de la expedición, Raymundo Arciniega Dettmer, quien ha organizado y dirigido 15 expediciones a las principales cumbres de América, además de haber participado en dos expediciones al *Broad Peak* de 8,047 msnm en la Cordillera *Karakorum*, en el Himalaya. Actualmente es el entrenador en jefe de Alta Montaña de nuestra casa de estudios. Asimismo Joaquín Durand Gómez, ingeniero mecánico electricista por la Universidad Panamericana y la UNAM, ha participado en expediciones a Argentina, Chile y Ecuador. El será el responsable de las finanzas y administración de la expedición en puertas.

También están Salvador Mendoza Flores, miembro de la Facultad de Ingeniería, quien se encargará del



UNIVERSIDAD NACIONAL
AUTONOMA DE MEXICO

AVISO



Dirección General
de Orientación y Servicios
Educativos

La Secretaría de Asuntos Estudiantiles, a través de la Dirección General de Orientación y Servicios Educativos, pone a disposición de los interesados los siguientes servicios:

- Consulta de Programas de Servicio Social
- Registro de alumnos en Programas de Servicio Social
- Solicitud de Becas Idioma
- Consulta de ofertas de empleo
- Consulta de Información Universitaria
- Inscripción a Bolsa de Trabajo
- Inscripción a Talleres:
 - Elección de Carrera
 - Estrategias de Aprendizaje
 - Obteniendo el Trabajo que Deseo
- Orientación Especializada
 - Atención individual

Mayores Informes:

Epsilon 130, Colonia Romero de Terreros
Teléfonos: 55-54-91-74 y 55-54-48-07

Inició el curso de masaje atlético en el CECESD

JESÚS A. CANALES

“El masaje es arte, ciencia y técnica”, así lo definió el profesor Manuel Sánchez, quien en coordinación con la licenciada María del Carmen Hernández Cervantes pusieron en marcha el *Curso Promocional de Masaje Atlético* en las instalaciones del Centro de Educación Continua de Estudios Superiores del Deporte (CECESD). Esta actividad pretende la capacitación, adiestramiento y actualización en técnicas corporales sencillas y ligeras para ser aplicadas con eficacia en el quehacer deportivo por parte de los inscritos en el curso.

El profesor Sánchez señaló que se pretende también difundir y promocionar vivencialmente la importancia de la educación y práctica de la salud, “por medio de un enorme arsenal de modalidades que se centran en el masaje, tales como el zazen, taichichuan, yoga, relajación, meditación, eutonía, bioenergía, autogenia, masaje y gimnasia neuromuscular y, desde luego, enfatizar todo lo relacionado con las prácticas atléticas”.

Al curso se inscribieron 45 personas -en su mayoría entrenadores deportivos- mismas que a lo largo de 10 sesiones desarrollarán aspectos

teóricos como prácticos, que incluyen el concepto genético del masaje; una introducción a las cinco fases del masaje atlético y su clasificación metodológica; principios del masaje corporal y elementos componentes del individuo; masaje antiálgico y durante la competencia.

Asimismo la aplicación del masaje descongestivo (que se aplica después de concluir una justa); las bases anatomofisiológicas de las nueve figuras del masaje atlético (toque, roce, presión, percusión, etcétera); y el masaje específico en cada una de las articulaciones y las técnicas a utilizar para tratar luxaciones, contracturas e incluso fracturas.

En la inauguración del curso estuvieron el titular de la DGADR, matemático Agustín Gutiérrez Rentería, y el licenciado Marco Antonio Delgado López, subdirector de Recreación; este último destacó la contribución que ha tenido Masaje UNAM dentro de la institución, al desarrollar dicho servicio entre la comunidad con el fin de ayudar a la gente y también la generación de recursos extraordinarios que apoyarán a otras áreas de la dependencia. ■

equipamiento; Claudia López de Lara Medina, estudiante de Administración Hotelera en la Escuela Panamericana de la especialidad, responsable de la logística de transporte y hospedaje.

Por su parte Juan Cabello Hernández, del CCH Oriente, y Octavio Mancilla González, de la carrera de Ingeniería Electrónica del Campus Aragón, tendrán a su cargo la alimentación y asistencia médica, respectivamente.

“Iniciar Bien el Milenio”

Al ser cuestionado sobre el objetivo principal de la expedición, Arciniega Dettmer precisó que llegar -el 1 de enero del año 2000- a la cumbre del *Cerro Marmolejo* será un logro importante para iniciar el

nuevo milenio, además de contribuir a la “grandeza del deporte auri azul”, ya que representaría “el primer ascenso a esta montaña por expedicionarios mexicanos”, lo que “significaría un reto a lograr y una gran satisfacción en caso de alcanzarlo”.

Por otro lado, indicó que la expedición “no es lucrativa”, ya que “será financiada con donativos de empresas físicas que quieren apoyar este tipo de actividades para promocionar sus productos o servicios” en cualquier lugar. Sin embargo, la falta de más patrocinadores evitará que puedan alcanzarse las cumbres del *Tupungato* con 6,600 msnm y del *Navado Sierra Vista* con 6,108 msnm, pero “no redundará en que nuestro entusiasmo y deseos de vencer nuevos retos se vengán abajo”, concluyó Raymundo Arciniega. ■



UNAM

Dr. Juan Ramón de la Fuente
Rector

Mtro. Xavier Cortés Rocha
Secretario General

Mtro. Daniel Barrera Pérez
Secretario Administrativo

Dr. Salvador Malo Alvarez
Secretario de Planeación

Dr. Francisco Ramos Gómez
Secretario de Asuntos Estudiantiles

Mtro. Gonzalo Moctezuma Barragán
Abogado General

Lic. Alberto Pérez Blas
Director General de Información

Lic. Víctor Manuel Juárez Cruz
Director de Información

Gaceta

Mtro. Enrique González Casanova
Director Fundador

Lic. Ma. Areli Montes Suárez
Directora de Gaceta UNAM

Hernando Luján
Coordinador General

Mesa de Redacción

Silvia Carmona, Olivia González,
Rosario Jáuregui, Rodolfo Olivares,
Cynthia Uribe y Arturo Vega

Gaceta UNAM aparece los lunes y jueves publicada por la Dirección General de Información. Número de expediente 89/06517; Certificado de licitud de título No. 4461; Certificado de licitud de contenido No. 3616, expedidos por la Comisión Calificadora de Publicaciones y Revistas Ilustradas de la Secretaría de Gobernación. Impresión: Editoriales de México, S.A. de C.V. (División Comercial) Chimalpopoca 38, Col. Obrera, CP. 06800, México, DF. Certificado de reserva de derechos al uso exclusivo 275/90, expedido por la Dirección General del Derecho de Autor. Editor responsable: Lic. Alberto Pérez Blas. Distribución: Dirección General de Información, Torre de Rectoría 2o. piso, Ciudad Universitaria.

Número 3,324

Don Goyo, el mejor monitoreado
Coopera la UNAM en la instalación de 22 instrumentos sismológicos en el Popo, como parte de un programa entre Alemania y México □ 8

Libro de Luis Jáuregui
Da a conocer la Facultad de Economía obra que estudia la manera de funcionar de la Real Hacienda de la Nueva España □ 10

Intercambio con Essex
En el coloquio *Una Agenda para el Año 2000*, académicos ingleses y mexicanos analizaron los fenómenos sociales contradictorios que se esperan □ 11

Reto para el deporte auri azul
En pos de la aventura *Pumas en las Cumbres del Milenio*, montañistas universitarios intentarán conquistar dos cimas de los Andes Chilenos □ 14

Suplemento especial
Obtuvo esta casa de estudios el registro legal de la marca institucional del CCH, con ello se ampara el origen e identidad de sus productos educativos □ 1

Designan a Rogelio Díaz-Guerrero, de Psicología, profesor honorario de la Universidad Ricardo Palma de Lima, Perú



El investigador emérito, precursor de la etnopsicología en nuestro país, considero por primera vez, en 1949, que mediante ciertas creencias podría explicarse la psicología de los mexicanos □ 7

Foto: cortesía de la FP

Escuela Nacional de Trabajo Social UNAM
TRABAJO SOCIAL
Revista Trimestral ISSN 0188-1336

Entrevista con
Francisco Barnés de Castro
Gastón García Cantú

Colaboraciones
Nelia E. Tello Peón
José Antonio de la Peña Mena
Carlos Arteaga Basurto
Carlos Prieto de Castro
Salvador Alvarado Garibaldi
Rafael Cordera Campos
Carlos Garza Falla
Voces de universitarios

UNAM en crisis

En circulación a partir del lunes 29 de noviembre de 1999
Informes: Lic. Mónica Escobar, tel. 55 95 60 74

Ciudad Universitaria
29 de noviembre de 1999
Número 445
ISSN 0188-5138

agenda

$$\text{El radio} = \frac{C}{2\pi}$$

La radio = $\left\{ \begin{array}{l} 860 \text{ AM} \\ 96.1 \text{ FM} \end{array} \right.$

RADIO UNIVERSIDAD

una radio bien calculada



Adolfo Prieto 133, Col. Del Valle

PAG. 2

EDUCACIÓN
CONTINUA
PAG. 4

ACTIVIDADES
CULTURALES
PAG. 5

CONFERENCIAS

ESCUELA NACIONAL DE ESTUDIOS PROFESIONALES ACATLÁN

- NOTICIAS DE UN INDIANO: UNA APROXIMACIÓN AL ESTILO EPISTOLAR EN LA NUEVA ESPAÑA, martes 30 de noviembre, por la Dra. Alicia Gojman Goldberg. *
- LA VERDADERA HISTORIA DE MOCTEZUMA III, O CÓMO SE FRAGUÓ UN DESPOJO, jueves 2 de diciembre, por la Lic. Rebeca López Mora. *
- EL GUION DRAMÁTICO, martes 7 de diciembre, por la Mtra. María de Lourdes López Alcaraz. *
- LA RADIO Y LA TELEVISIÓN EN LA TRANSMISIÓN DE LA CULTURA, jueves 9 de diciembre, por la Lic. Hermelinda Osorio Carranza. *
- LOS VOCABULARIOS ESPECIALIZADOS Y LAS COMISIONES EN EL S. XX, martes 14 de diciembre, por la Mtra. Ana María Cardero García. *
- LENGUAJE DE ESPECIALIDAD PARA EL GRAN PÚBLICO: LA COMPUTACIÓN, jueves 16 de diciembre, por el Lic. Luis Felipe Estrada Carreón. *

Estas conferencias se llevarán a cabo de 17 a 19 horas. La asistencia de los alumnos de la ENEP Acatlán tiene valor curricular.

Informes: Mtra. Alva Canizal en el 044-5287-5307, Prof.

agenda

MESA DE REDACCIÓN

Esteban Garza

AGENDA, SUPLEMENTO DE GACETA UNAM, APARECE PUBLICADA LOS LUNES POR LA DIRECCIÓN GENERAL DE INFORMACIÓN. OFICINAS: LADO PONIENTE DEL ESTADIO OLÍMPICO UNIVERSITARIO, PLANTA ALTA, CIUDAD UNIVERSITARIA. TELÉFONO: 5622-0581, EXT. 832. FAX: 5622-0583.

Humberto Ramírez en el 044-5296-9443, y/o Mtra. Virginia Medina en el 5822-0543.



FACULTAD DE FILOSOFÍA Y LETRAS

- RAMOS SUCRE: LOS ABISMOS PARALELOS, martes 7 de diciembre, 11 h.
Sede: Casa Universitaria del Libro, Orizaba y Puebla, Col. Roma.
- DIÁLOGO Y UNIVERSIDAD. UNA LECTURA DESDE LA FILOSOFÍA, por Mariflor Aguilar Rivero, lunes 29 de noviembre, 10 h.
- LA UNIVERSIDAD: CONFIGURACIONES DISCURSIVAS, por Rosa Nidia Buenfil, lunes 6 de diciembre, 10 h.
Sede: Xóchitl 29, Esq. Correidora, Col. Miguel Hidalgo.
- UN ESTUDIO DE CASO EN GEOGRAFÍA DE LA PERCEPCIÓN, por Elsa Mireya Hernández, martes 30 de noviembre, 10 h.
Sede: Sociedad Mexicana de Geografía y Estadística, Justo Sierra 19, Centro Histórico.

CURSOS

DIRECCIÓN GENERAL DE SERVICIOS MÉDICOS

- ACTUALIZACIÓN SOBRE SIDA, del 17 al 21 de enero del 2000, de 9 a 15 h.
Sede: Conasida.
Mayores informes en la Dirección General de Servicios Médicos al 5622-0132 de 9 a 14:30 h.

FACULTAD DE DERECHO

- INTRODUCCIÓN AL ESTUDIO DEL PROCESO DE INVESTIGACIÓN CIENTÍFICA, 1, 3, 8, 10, 15 y 17 de diciembre, de 11 a 12:30 h.
Módulo 1: La investigación científica; Módulo 2: Etapas generales de la investigación científica; Módulo 3 y 4: Actividades de registro, clasificación y análisis e interpretación de contenidos; Módulo 5: Marco teórico conceptual; Módulo 6: Definición de estrategias metodológicas. Resultados y conclusiones.

P·R·O·Y·E·C·T·O·S D·E SuperCÓMPUTO

CONVOCATORIA

Con el propósito de apoyar el supercómputo en México, la UNAM suscribió el 13 de diciembre de 1996 un convenio de investigación y desarrollo con la compañía Silicon Graphics Inc. (SGI), proveedora del equipo de supercómputo Cray-Origin 2000 de la Universidad.

En virtud de este convenio, se cuenta en esta ocasión con recursos económicos por un monto de 33,000.00 USD.

La UNAM, a través de su comité académico de supercómputo, convoca al personal académico de la misma a presentar propuestas de proyectos de supercómputo que requieran apoyo económico.

BASES

- Se aceptarán propuestas de proyectos en las áreas de: ciencias químicas, biológicas, de la tierra, físicas, matemáticas, de la computación, de materiales e ingeniería entre otras, orientados a la formación de recursos humanos en supercómputo, especialmente en paralelismo.
- La organización de conferencias y/o seminarios que fomenten la cultura del supercómputo.
- Programas de cooperación que involucren a investigadores de reconocido prestigio internacional en las áreas de paralelismo y cómputo distribuido que coadyuven a generar mayor experiencia teórica y práctica en dichas áreas.
- La comisión técnica UNAM-SGI realizará la selección y evaluación de proyectos correspondientes.
- La recepción de proyectos se realizará en el Departamento de Supercómputo de la Dirección General de Servicios de Cómputo Académico de la UNAM, a partir de la publicación de la presente convocatoria y se cerrará el 15 de enero del 2000.
- Los resultados se darán a conocer a partir del 29 de enero del 2000.

Los formatos se pueden solicitar al Departamento de Supercómputo al teléfono 5622 8529 o en formato postscript a través de la página www.super.unam.mx/formatos

INFORMES

Para mayores informes, dirigirse a la Dirección General de Servicios de Cómputo Académico al Departamento de Supercómputo al tel. 5622 8529 o consulte la página www.super.unam.mx/

Sede: Instituto Nacional de Ciencias Penales, Magisterio Nacional 113, Col. Tlalpan.

FACULTAD DE FILOSOFÍA Y LETRAS

- **LOS PRINCIPALES MOVIMIENTOS LITERARIOS DE OCCIDENTE. EL NEOCLASICISMO, por Argentina Rodríguez, miércoles 1 de diciembre, 16 a 18 h.**
Sede: Colegio Francisco Possenti, Av. Toluca 621, Col. Olivar de los Padres.

PROGRAMA UNIVERSITARIO DE INVESTIGACIÓN EN SALUD

- **INTRODUCCIÓN AL ANÁLISIS ESTADÍSTICO, 30 de noviembre, 1 y 2 de diciembre de 10 a 14:30 h, coordina Act. Jaime García Romero. Costo: \$500.00**
Informes e inscripciones PUIS 5622-5220, fax 5622-5205.
<http://www.unam.mx/puis/indice.html>

MESAS REDONDAS

FACULTAD DE CIENCIAS POLÍTICAS Y SOCIALES

- **EN TORNADO AL CID CAMPEADOR EN EL NOVENO CENTENARIO DE SU MUERTE (1099-1999), martes 30 de noviembre, 11 h.**
Sede: Casa Universitaria del Libro, Orizaba y Puebla, Col. Roma.

FACULTAD DE FILOSOFÍA Y LETRAS

- **ESTADO DE EMERGENCIA POR DESASTRES NATURALES, III: La tecnología y la prevención de los desastres naturales, jueves 2 de diciembre, 17 h. IV: Ordenamiento territorial: una pro-**

XIV Congreso Nacional de Posgrado

Tema: El posgrado en el siglo XXI

del 7 al 9 de junio del 2000, de 9 a 18 horas en el Centro Médico Nacional Siglo XXI.

Mayores informes en la página www.posgrado.unam.mx

puesta para el próximo milenio, jueves 9, 17 h.

- **DIÁLOGO Y ESCUCHA, por Mariflor Aguilar, 1 de diciembre, 12 h.**
Sede: Casa del Teatro, Vallarta 31, Esq. Presidente Carranza, Coyoacán.
- **HEGEL Y NUESTRO MUNDO, por José Ignacio Palencia, miércoles 1 de diciembre, 17 horas.**
Sede: Colegio Francisco Possenti, Av. Toluca 621, Col. Olivar de los Padres.

POSGRADOS

DIRECCIÓN GENERAL DE ESTUDIOS DE POSGRADO

- **POSGRADO EN CIENCIAS BIOLÓGICAS, entregar documentos en las oficinas de posgrado de los institutos de Biología, Ecología y Geología, de lunes a viernes de 9 a 14 h, el 30 de noviembre último día de recepción, *Mayores informes en el 5622-8997 y 5622-5723.***

TALLERES

FACULTAD DE FILOSOFÍA Y LETRAS

- **ANÁLISIS DE OBRAS PARA ALUMNOS DE PRIMER INGRESO, coordina Luis Mario Moncada y Mónica Raya, 1 de diciembre, 12 h.**
- **TALLER DE DRAMATURGIA, coordina Luis Mario Moncada, 1 de diciembre, 16 h.**
Sede: Casa del Teatro, Vallarta 31, Esq. Presidente Carranza.

UNIVERSIDAD NACIONAL AUTÓNOMA DE MÉXICO
SECRETARÍA GENERAL
COORDINACIÓN DE UNIVERSIDAD ABIERTA Y EDUCACIÓN A DISTANCIA

BARRA UNAM

TELEVISIÓN EDUCATIVA DEL CAMPUS VIRTUAL UNIVERSITARIO

PROGRAMACIÓN: DEL 29 DE NOVIEMBRE AL 3 DE DICIEMBRE DE 1999

La Universidad Nacional Autónoma de México con la colaboración del Instituto Latinoamericano de la Comunicación Educativa, a través de la RED EDUSAT y con la participación de distinguidos académicos, produce y transmite la BARRA UNAM.

Se transmite por el Canal 16 (Canal 22) de la RED EDUSAT de lunes a viernes de 8:00 a 9:00 hrs.

8:00 a 8:30 Hrs.

8:30 a 9:00 Hrs.

LUNES 29

PROGRAMA DE: CONTRAPUNTO UNIVERSITARIO
TEMA: TRANSICIÓN POLÍTICA EN MÉXICO, DEMOCRACIA Y ECONOMÍA
PARTICIPANTES: FACULTAD DE ECONOMÍA Y FACULTAD DE CIENCIAS POLÍTICAS
DIRIGIDO A: ESTUDIANTES Y PROFESIONISTAS DE ECONOMÍA, CIENCIAS POLÍTICAS Y PÚBLICO EN GENERAL
COORDINADORA: MTRA. PATRICIA FERNÁNDEZ HERNÁNDEZ

PROGRAMA DE: FACULTAD DE CIENCIAS POLÍTICAS Y SOCIALES
TEMA: LAS TRANSFORMACIONES DEL ESTADO MEXICANO
PARTICIPANTES: DR. JUAN CARLOS LEÓN R. Y DR. JOSÉ NATIVIDAD GONZÁLEZ
DIRIGIDO A: ESTUDIANTES Y PROFESIONISTAS DE ADMINISTRACIÓN PÚBLICA Y PÚBLICO EN GENERAL
ASIGNATURAS QUE APOYA: ORGANIZACIÓN Y MÉTODOS, ADMINISTRACIÓN PÚBLICA Y TEORÍA DE LA ADMINISTRACIÓN DE PERSONAL
COORDINADOR: DR. ROBERTO PEÑA G. TEL: 56-31-70-16 ext. 185

MARTES 30

PROGRAMA DE: DIRECCIÓN GENERAL DE ESTUDIOS DE POSGRADO
TEMA: PRESENTACIÓN DEL PROGRAMA DE MAESTRÍA Y DOCTORADO EN CIENCIAS DE LA PRODUCCIÓN Y DE LA SALUD ANIMAL
PARTICIPANTE: DR. EVERARDO GONZÁLEZ PADILLA
DIRIGIDO A: EGRESADOS DE CARRERAS AFINES Y PÚBLICO EN GENERAL
COORDINADORA: DRA. DOLORES RAMÍREZ

PROGRAMA DE: COLEGIO DE CIENCIAS Y HUMANIDADES
TEMA: RECUPERACIÓN EN METALES EN SOLUCIÓN
PARTICIPANTES: LIC. JORGE MENDOZA MARTÍNEZ Y QUIM. MARGARITA NAVA SANDOVAL
DIRIGIDO A: ESTUDIANTES DEL NIVEL MEDIO SUPERIOR Y PÚBLICO EN GENERAL
ASIGNATURAS QUE APOYA: QUÍMICA
COORDINADORA: MTRA. LAURA MUÑOZ

MIÉRCOLES 1

PROGRAMA DE: FACULTAD DE CONTADURÍA Y ADMINISTRACIÓN
TEMA: PEQUEÑAS INVERSIONES (I PARTE)
PARTICIPANTES: C. P. JAVIER BELMARES SÁNCHEZ, C. P. JORGE SANTAMARÍA GARCÍA Y C. P. GADEL ARAGÓN PERALTA
DIRIGIDO A: FISCALISTAS, FINANCIEROS, CONTADORES, ADMINISTRADORES Y PÚBLICO EN GENERAL
ASIGNATURAS QUE APOYA: FINANZAS FISCALES
COORDINADOR: C. P. JAVIER BELMARES S. TEL: 54-49-46-21 y 22
CORREO ELECTRÓNICO: jabelsan@df1.telmex.net.mx

PROGRAMA DE: FACULTAD DE CIENCIAS POLÍTICAS Y SOCIALES
TEMA: TECNOLOGÍA DE LA INFORMACIÓN Y DIFUSIÓN DEL CONOCIMIENTO
PARTICIPANTES: DRA. ROCÍO AMADOR Y DR. RAFAEL RESENDIZ
DIRIGIDO A: ESTUDIANTES Y PROFESIONISTAS DE CIENCIAS DE LA COMUNICACIÓN Y PÚBLICO EN GENERAL
ASIGNATURAS QUE APOYA: TEORÍAS DE LA COMUNICACIÓN Y GLOBALIZACIÓN Y COMUNICACIÓN
COORDINADOR: DR. ROBERTO PEÑA G. TEL: 56-31-70-16 ext. 185

JUEVES 2

PROGRAMA DE: DIRECCIÓN GENERAL DE ESTUDIOS DE POSGRADO
TEMA: PRESENTACIÓN DEL PROGRAMA DE MAESTRÍA Y DOCTORADO EN CIENCIAS DE LA PRODUCCIÓN Y DE LA SALUD ANIMAL
PARTICIPANTES: DR. EVERARDO GONZÁLEZ P. DR. FRANCISCO TRIGO T. Y DR. JORGE TORTORA P.
DIRIGIDO A: EGRESADOS DE CARRERAS AFINES Y PÚBLICO EN GENERAL
COORDINADORA: DRA. DOLORES RAMÍREZ

PROGRAMA DE: FACULTAD DE DERECHO
TEMA: LA DOBLE NACIONALIDAD
PARTICIPANTES: LIC. ALEJANDRO LÓPEZ GARCÍA Y LIC. EDUARDO SANTILLÁN
DIRIGIDO A: ABOGADOS, SOCIÓLOGOS, HISTORIADORES, POLÍTICOS Y PÚBLICO EN GENERAL
ASIGNATURAS QUE APOYA: DERECHO CONSTITUCIONAL Y DERECHO INTERNACIONAL
COORDINADOR: MTRD. ESTEBAN RUÍZ PONCE TEL: 55-70-24-54

VIERNES 3

PROGRAMA DE: FACULTAD DE CONTADURÍA Y ADMINISTRACIÓN
TEMA: PEQUEÑAS INVERSIONES (II PARTE)
PARTICIPANTES: C. P. JAVIER BELMARES SÁNCHEZ, C. P. JORGE SANTAMARÍA GARCÍA Y C. P. GADEL ARAGÓN PERALTA
DIRIGIDO A: FISCALISTAS, FINANCIEROS, CONTADORES, ADMINISTRADORES Y PÚBLICO EN GENERAL
ASIGNATURAS QUE APOYA: FINANZAS FISCALES
COORDINADOR: C. P. JAVIER BELMARES S. TEL: 54-49-46-21 y 22
CORREO ELECTRÓNICO: jabelsan@df1.telmex.net.mx

PROGRAMA DE: FACULTAD DE ECONOMÍA
TEMA: EL SISTEMA FINANCIERO MEXICANO EN LA GLOBALIZACIÓN
PARTICIPANTES: LIC. RUBÉN VALBUENA A., MTRD. GENARO SÁNCHEZ B. Y MTRD. MIGUEL GONZÁLEZ I.
DIRIGIDO A: ESTUDIANTES Y PROFESIONISTAS DE ECONOMÍA Y PÚBLICO EN GENERAL
ASIGNATURAS QUE APOYA: POLÍTICA FISCAL Y DESARROLLO ECONÓMICO
COORDINADOR: LIC. ANTONIO GAZOL TEL: 56-06-56-67 y 52-08-93-52

Para mayor información, comunicarse en días y horarios hábiles al
Teléfono: fax 56-56-05-94. Correo electrónico: barran@df1.unam.mx



Museo de Geología

Tercera muestra de minerales, rocas y joyería del 2 al 5 de diciembre de 1999, de 11 a 16 horas

Conferencias
Historias sobre los minerales y meteoritos, ponente: ingeniero Oscar Irazaba Avila, 4 de diciembre a las 11 horas

Historias e importancia de algunos de los fósiles del museo, ponente: M en C Luis Espinosa Arrubarrena, 11 de diciembre a las 11 horas

Exposiciones permanentes
Sala de exhibición: Fósiles, Minerales, Meteoritos, Rocas.
Sala interactiva: Sistema tierra

Visitas guiadas gratuitas de martes a domingo de 10 a 17 horas, previa cita

Exposición temporal
Madera mineral, esculturas de Kurt Wirth
Abierta hasta el 4 de diciembre

Talleres para niños
Aprende y construye un esqueleto de dinosaurio con popotes y haz réplicas de fósiles

Talleres de lapidación
I. Cortado y pulido de piedras semi-presiosas
II. Faceteado de piedras preciosas
Martes y jueves a las 11 horas, sábados de 10 a 14 horas.
Imparte el profesor Jesús Aguilera.
Informes en el 5782-2754

Película
Cementerio de dinosaurios
2 y 4 de diciembre

Jaime Torres Bodet 176, Col. Santa María la Ribera, CP 06400. Tels. 5547-3900 y 5547-3948. Admisión general: \$10.00, descuento del 50% a estudiantes, maestros y miembros del Insen con credencial vigente.

EDUCACIÓN CONTINUA

FACULTAD DE INGENIERÍA

- TRATAMIENTO Y DISPOSICIÓN FINAL DE RESIDUOS BIOLÓGICOS INFECCIOSOS, del 29 de noviembre al 4 de diciembre.
- LOGO, SOLUCIÓN A PEQUEÑAS TAREAS DE AUTOMATIZACIÓN, lunes 29 de noviembre.
- REDES DE COMPUTADORAS, COMUNICACIONES E INTERNET CON HERRAMIENTAS MULTIMEDIA (MÓDULO 5), del 29 de noviembre al 10 de diciembre.
- INTRODUCCIÓN VISUAL C++, del 29 de noviembre al 10 de diciembre.
- MANTENIMIENTO DE PC'S Y PERIFÉRICOS (PARTE II), del 29 de noviembre al 10 de diciembre. Sede: Palacio de Minería, calle Tacuba 5, Centro Histórico,

Del. Cuauhtémoc, CP 06000, México, DF.
Informes en los teléfonos 5521-4021 al 25, fax 5510-0573, o en la página <http://tolsa.mineria.unam.-mx/decfi.html>

FACULTAD DE PSICOLOGÍA

- ALTERACIONES DE LA CONDUCTA ALIMENTARIA, PREVENCIÓN Y TRATAMIENTO, 3 de diciembre. Ponente: Olga Aguilar Q. Dirigido a profesionales de la psicología y áreas afines.
- SOLUCIÓN DE CONFLICTOS, del 29 de noviembre al 3 de diciembre, de 16 a 20 h. Ponente: Lic. Angel Escobar.
- ANÁLISIS DE PROBLEMAS Y DECISIONES CREATIVOS, 1 de diciembre, de 10 a 13 h. Ponente: Lic. Armando Ramírez.
Informes e inscripciones: Saturnino Herrán 135, Col. San

José Insurgentes, CP 03900, Tels. 5593-6001 y 5593-6027, fax: 5660-7705, o en la página <http://www.psicol.unam/dec/index.html>

Facultad de Ciencias



Jornadas
Conmemorativas
por el 60
aniversario de la
Facultad

Sede: Palacio
de Minería

mesas redondas
hasta el 3 de
diciembre,
de 9 a 18 horas

Coordinación de Humanidades

Lunes 29 de noviembre
a las 18 horas

Presentación del libro:
**La biblioteca cósmica
en nombre de la rosa**

Autor: Tarsicio Herrera. Invita la Escuela Nacional Preparatoria

Martes 30 de noviembre
a las 11 horas

Conferencia: **En torno al Cid Campeador en el noveno centenario de su muerte**
Invita la Facultad de Filosofía y Letras

Miércoles 1 de diciembre
a las 18 horas

Mesa redonda: **El lugar de las Relaciones internacionales en el debate de las ciencias sociales**

Invita la Facultad de Ciencias Políticas y Sociales

Jueves 2 de diciembre
a las 18 horas

Mesa Redonda: **Brasil 500 años, Brasil y México, experiencias comunes**
Invita el Centro Coordinador y Difusor de Estudios Latinoamericanos

Sede: Casa Universitaria del Libro, Orizaba y Puebla, Col. Roma. Tels. 5207-9390 y 5207-9871.

UNIVERSIDAD NACIONAL AUTÓNOMA DE MÉXICO FACULTAD DE CONTADURÍA Y ADMINISTRACIÓN DIVISIÓN DE EDUCACIÓN CONTINUA

REQUISITOS DE INSCRIPCIÓN A DIPLOMADOS

Curriculum vitae actualizado y sintetizado, copia del título profesional o carta pasante, carta de recomendación expedida por su institución o empresa que testifique su experiencia laboral, una fotografía tamaño infantil y llenar solicitud de inscripción.

Todos los grupos tienen cupo limitado. Los cursos que no cubran el mínimo de participantes serán pospuestos.

INFORMES Y RESERVACIONES

E-mail: informes@dec.contad.unam.mx
Visitenos en la sección de seminarios y diplomados de la página Web de la F.C.A.
Internet: <http://www.fca.unam.mx>
Liverpool No. 66 Col. Juárez C.P. 06600 México, D.F.
Teléfonos Directos: 5514-49-48; 5514-47-94
Commutador: 5533-16-17 al 19; 5525-81-42; 5533-45-54, 5207-87-11; EXT. 265 y 266
FAX: 5511-70-62.

HORARIO DE ATENCIÓN CONTINUO DE LUNES A VIERNES DE 9:00 a 20:00 hrs.

ALUMNOS Y EX-ALUMNOS DE LA F.C.A. Y ESCUELAS INCORPORADAS PUEDEN ELEGIR CUALQUIERA DE NUESTROS DIPLOMADOS COMO OPCIÓN DE TITULACIÓN. CONSULTE REQUISITOS EN EL ÁREA DE INFORMES.

III. TODOS LOS EX-ALUMNOS DE ESTA DIVISIÓN DE EDUCACIÓN CONTINUA, RECIBIRÁN UN 10% DE DESCUENTO EN EL COSTO TOTAL DE CUALQUIERA DE NUESTROS DIPLOMADOS III

GERENCIA DE ALTA CALIDAD

Coordinador Académico: Mtro. ENRIQUE SANTOS GARCÍA MURGO

TEMARIO

1. Tenderscias organizacionales.
2. Dirección estratégica.
3. Cultura de la creatividad
4. Orquestación de alto rendimiento.
5. Administración de proyectos.
6. Técnicas de supervisión y control.

Horario: Martes y Jueves de 18:00 a 22:00 hrs
Inicio: 22 de Febrero del 2000 (Sede Liverpool)

Fecha límite de entrega de documentación: 16 de Febrero del 2000

COMERCIO EXTERIOR

Coordinador Académico: M.B.A. CARLOS MORALES TRONCOSO

TEMARIO

1. Plan de negocios de exportación y mercadotecnia internacional.
2. Formación del precio de exportación.
3. Envase, embalaje y distribución física.
4. Contratos de compra-venta internacional.
5. Aspectos financieros del plan y formas de pago.
6. Reglamentación, procedimientos y apoyos a la exportación.
7. Revisión metodológica del plan.

Horario: Martes y Jueves de 18:00 a 21:00 hrs

Inicio: 8 de Febrero del 2000 (Sede Liverpool)

Fecha límite de entrega de documentación: 2 de Febrero del 2000

SEMINARIOS

SEMINARIO	HORARIO	DÍAS
CIERRE FISCAL 1999 PERSONAS MORALES (ISR, IVA E IMPAC)		
C.P. Y E.F. GUADALUPE CRUZ SÁNCHEZ	7:00 a 11:00	6 y 7 Dic.
MERCADOTECNIA APLICADA A LOS SERVICIOS		
L.A. JOSÉ LUIS ROBLES RAMÍREZ	17:00 a 22:00	6 al 10 Dic.
TALLER DE RE-DISEÑO HUMANO (LOS CINCO BOTONES DE ACCESO)		
LIC. LAURA ADDIEGO ALANIS	8:00 a 13:00	8 al 10 Dic.
TALLER PARA LA ELABORACIÓN DE MANUALES ADMINISTRATIVOS		
M.A. MARÍA TRINIDAD GUTIÉRREZ RAMÍREZ	17:00 a 22:00	6 al 10 Dic.
PROGRAMACIÓN NEUROLINGÜÍSTICA Y EXCELENCIA DIRECTIVA		
PSIC. JOSÉ RAMÓN RAMOS SILVA	17:00 a 22:00	6 al 10 Dic.
FINANZAS PARA NO FINANCIEROS		
C.P. SERGIO LÓPEZ DEL VALLE	8:00 a 13:00	8 al 10 Dic.
OFFICE 2000		
L.I. CLAUDIA ARELLANO GARCÍA	9:00 a 13:00	8 al 10 Dic.
TALLER DE CONTABILIDAD (COI)		
L.A. CARLOS LÓPEZ DE LA ROSA	17:00 a 21:00	6 al 10 Dic.

cartelera

DEL 2 AL 9 DE DICIEMBRE



MÚSICA

CASA DEL LAGO / SALÓN DE LOS CANDILES

Antiguo Bosque de Chapultepec

MÚSICA DE CÁMARA
CONCIERTO DE VIOLONCELLO Y PIANO
MÚSICA MEXICANA
(TRES GENERACIONES)

Jimena Giménez, violoncello

Sergio Vázquez, piano

Dirección General de Actividades Musicales/ UNAM

Sábado 4/ 14:00 hrs.

ANTIGUO COLEGIO DE SAN ILDEFONSO ANFITEATRO SIMÓN BOLÍVAR

Justo Sierra 16, Centro Histórico

CICLO: MÚSICA DE CÁMARA
EN SAN ILDEFONSO

QUINTETO DE ALIENTOS DE LA
CIUDAD DE MÉXICO

Ana María Tradatti, piano

Centenario de Pouenc

Domingo 5/ 17:00 hrs.

LITERATURA

CASA DEL LAGO / JARDINES

Antiguo Bosque de Chapultepec

RINCÓN DE LECTURA

Espacio dedicado a los niños y no tan niños en donde podrán acercarse a los libros y a la lectura mediante juegos y actividades.

Profesora: María Escamilla

Sábado 4/ 12:00 a 15:00 hrs.

Entrada libre



CASA DEL LAGO / GALERÍA DEL LAGO

Antiguo Bosque de Chapultepec

PRESENTACIÓN DEL LIBRO

LÁMPARA SIN LUZ

Autor: Arturo Trejo Villafuerte

Editorial Sansores y Aljure

Sábado 4/ 12:30 hrs.

CASA DEL LAGO / FORO TEATRAL

Antiguo Bosque de Chapultepec

ALAS Y RAÍCES A LOS NIÑOS

Teatro infantil

Domingo 5/ 12:00 hrs.

Entrada libre

MUESTRA ANUAL DE PASTORELAS

Grupos de Escuelas del Sistema Incorporado de la UNAM (DGIRE)

Las cinco mejores pastorelas

Lunes 6 al viernes 10/ 18:00 hrs.

Entrada libre

CENTRO NACIONAL DE LAS ARTES

Río Churubusco y Tlalpan, Col. Country Club

LIBRO DE BUEN AMOR

Del Arápreste de Hita

Versión y dirección:

José Ramón Enríquez

Sábados y domingos/ 14:00 hrs.

CASA DEL LAGO / TEATRO ROSARIO CASTELLANOS

Antiguo Bosque de Chapultepec

UNIVERSARIOS EN ESCENA

LENGUAS MUERTAS

Dirección: Jesús Chavarría

Sábado 4 y domingo 5/ 16:00 hrs.

MUSEO DE EL CARMEN/ ESCALINATA

Av. Revolución, Esq. Monasterio, San Ángel

BECKET O EL HONOR DE DIOS

De Jean Anouilh

Dirección: Claudio Valdés Kuri

Jueves a domingo/ 19:00 hrs.

TEATRO EL GALEÓN

Reforma y Campo Marte, detrás del Auditorio Nacional

LIBROS PARA COCINAR

De Jane Anderson, Bob Krakower,

Lynn Notage, Jeffrey Sweet y

Kristina Halvorson.

Versión y dirección: Ignacio Escárcega

Martes/ 20:30 hrs.

MUSEO UNIVERSITARIO DEL CHOPO

Dr. Enrique González Martínez 10, Col. Santa María la Ribera

XXIV ANIVERSARIO DEL MUSEO UNIVERSITARIO DEL CHOPO

EL SUFRIMIENTO A DISTANCIA

Es una adaptación de diversos textos de
Eduardo Galeano y Manuel Rivas

Dirección: Edith Ibarra

Sábado 4/ 19:30 hrs.



UNA CHUSMA DE PERROS

COLOR DE LUNA

De Udo Sireti

Dirección: Salomón Reyes

Jueves 2/ 19:30 hrs.

TEATRO

TEATRO SANTA CATARINA

Jardín Santa Catarina 10, Barrio Santa Catarina, Coyoacán

LA CELESTINA

LA FAMOSA TRAGICOMEDIA DE CALISTO Y MELIBEA

De Fernando de Rojas

Adaptación y dirección: Claudia Ríos

Jueves y viernes/ 20:00 hrs.

Sábados/ 19:00 hrs.

Domingos/ 18:00 hrs.



DANZA

MUSEO UNIVERSITARIO DEL CHOPO

Dr. Enrique González Martínez 10, Col. Santa María la Ribera

ESENCIA GITANA

Dirección: *Rosario Contreras*
Danza flamenca
Viernes 3/ 19:30 hrs.

SABADANZA EN EL CHOPO NO ES QUE MUERA DE AMOR

Compañía Asaltodiario
Dirección: *Miguel Ángel Díaz*
Sábados/ 13:00 hrs



TEATRO SANTA CATARINA

Jardín Santa Catarina 10, Barrio Santa Catarina, Coyoacán

LA CELESTINA

(LA VERSIÓN EN DANZA)
Compañía Púrpura Danza Teatro
Dirección: *Silvia Unzueta*
Martes y miércoles/ 20:00 hrs.
Hasta el miércoles 8



ACADEMIA DE BALLET DEL VALLE

Guerrero 101, Col. Del Carmen Coyoacán

TALLER COREOGRÁFICO DE LA UNAM/TEMPORADA LXII

HOMENAJE A RUFINO TAMAYO
Centenario de su natalicio
Dirección: *Gloria Contreras*
Domingo 5/ 12:30 hrs.
Entrada libre

CINE

MUSEO UNIVERSITARIO DEL CHOPO/ CINEMATÓGRAFO DEL CHOPO

Dr. Atl 37, Sta. María la Ribera

XXXIV MUESTRA INTERNACIONAL DE CINE

EL AGUACATE

Dirección: *Germán Lammers,*
México, 1999 (22 min.)

UN DULCE OLOR A MUERTE

Dirección: *Gabriel Retes,*
México-España-Argentina, 1998 (98 min.)
Jueves 2/ 12:00, 17:00 y 19:30 hrs.

EL POLVORÍN

Dirección: *Goran Paskaljevic,*
Yugoslavia, 1998 (100 min.)
Viernes 3/ 12:00, 17:00 y 19:30 hrs.

LA ETERNIDAD Y UN DÍA

Dirección: *Theo Angelopoulos,*
Grecia-Francia-Italia, 1997 (130 min.)
Sábado 4/ 12:00, 17:00 y 20:00 hrs.

VIAJE HACIA EL SOL

Dirección: *Yesim Ustaoglu,*
Turquía-Alemania-Holanda, 1999 (104 min.)
Domingo 5/ 12:00, 17:00 y 19:30 hrs.

LULÚ EN EL PUENTE

Dirección: *Pául Auster,*
EUA, 1998 (103 min.)
Lunes 6/ 12:00, 17:00 y 19:30 hrs.

ASESINO

Dirección: *Darezhan Omirbaev*
Kazakhstan-Francia, 1998 (80 min.)
Martes 7/ 12:00, 17:00 y 19:30 hrs.

LA MIRADA DE LA AUSENCIA

Dirección: *Sandra Arau Esquivel,*
México, 1999 (13 min.)

NI UNO MENOS

Dirección: *Zhang Yimou,*
China, 1999 (106 min.)
Miércoles 8/ 12:00, 17:00 y 19:30 hrs.

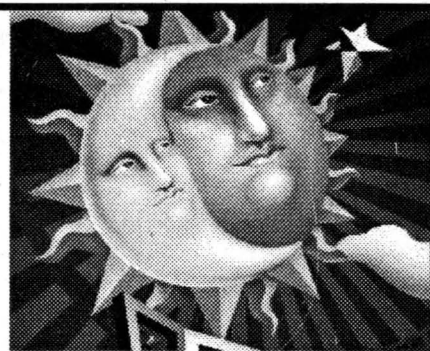

ANTIGUO COLEGIO DE SAN ILDEFONSO/ SALÓN CINEMATOGRAFICO FÓSFORO

Justo Sierra 16, Centro Histórico

CINE PARA NIÑOS

BABE, EL PUERQUITO VA A LA CIUDAD

Dirección: *George Miller,* Australia, 1998
Sábado 4 y domingo 5/ 16:30 hrs.

CASA DEL LAGO/ SALA LUMIERE

Antiguo Bosque de Chapultepec

CINE CLUB

CICLO: KUROSAWA

LOS SIETE SAMURAI (VIDEO)

Dirección: *Akira Kurosawa,*
Japón, 1954
Sábado 4 y domingo 5/ 15:00 hrs.

CINE CLUB DOCUMENTAL

CICLO: CLÁSICOS DEL DOCUMENTAL

MUJERES EN NICARAGUA (VIDEO)

Dirección: *Jackie Reiter,*
Canadá, 1982

LAS COMPAÑERAS TIENEN GRADO (VIDEO)

Dirección: *Guadalupe Miranda y
Mari Inés Roque,*
México, 1995
Jueves 2 y viernes 3/ 14:00 y 16:00 hrs.

TALLERES

CASA DEL LAGO /JARDINES

Antiguo Bosque de Chapultepec

FILATELIA EN CASA DEL LAGO

Actividad de intercambio y adquisición
Domingo 5/ 10:00 hrs.
Entrada libre

E XPOSICIONES

MUSEO UNIVERSITARIO DEL CHOPO

Dr. Enrique González Martínez 10, Sta. María la Ribera

EL CHOPO. HISTORIA DE UN MUSEO

Fotografías

Martes a domingo/ 10:00 a 14:00 y de 15:00 a 19:00 hrs.

Martes entrada libre

REAL SEMINARIO DE MINAS DE LA UNAM/ MUCA MÓVIL

República de Guatemala 90, Centro Histórico

DISEÑO FRANCIA-MÉXICO

Artes gráficas (México-Francia)

Entrada libre

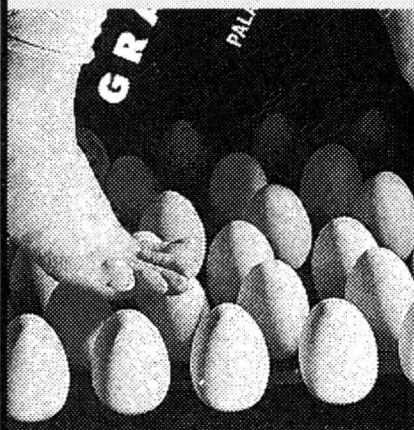

ANTIGUO COLEGIO DE SAN ILDEFONSO

Justo Sierra 16, Centro Histórico

LOS MAYAS

Magna exposición que reúne objetos artísticos de uso cotidiano y arquitectónico.

Lunes a domingo/ 10:00 a 18:00 horas

Miércoles y sábados / 10:00 a 21:00 horas

Menores de 12 años, miembros del INSEN,

ICOM y ACSI entrada libre.

Martes entrada libre

ARTE DE LAS ACADEMIAS FRANCIA Y MÉXICO. SIGLOS XVIII Y XIX

Martes a domingo/ 10:00 a 18:00 hrs.

Menores de 12 años, miembros del INSEN,

ICOM y ACSI entrada libre.

Martes entrada libre

CASA DEL LAGO

Antiguo Bosque de Chapultepec

EVENTOS ESPECIALES

GLORIETA Y CORREDOR DEL ARTE

ESCUULTURAS DE JESÚS MAYAGOITIA

Hasta el domingo 5

SALÓN DE LOS CANDILES

EXPOSICIÓN DE PINTURA INFANTIL

BIENVENIDA AL AÑO 2000

Correo de los niños por la Paz

Instituto Tecnológico de Estudios Superiores de

Monterrey (ITESM)

Martes 7 y miércoles 8

Martes a domingo/ 11:00 a 17:00 hrs.

PALACIO DE MINERÍA / MUCA MÓVIL

Tacuba 7, Centro Histórico

IMÁGENES DEL EXILIO ESPAÑOL

Fotografía (México-España)

Martes a domingo/ 10:00 a 18:00 hrs.

Entrada libre

MUSEO UNIVERSITARIO DE CIENCIAS Y ARTES ROMA

Tabasco 73, Col. Roma

DESMOTHERNISMO

De Rubén Ortiz Torres

Arte-objeto e instalación (México)

Martes a sábado/ 10:00 a 18:00 hrs.

Entrada libre

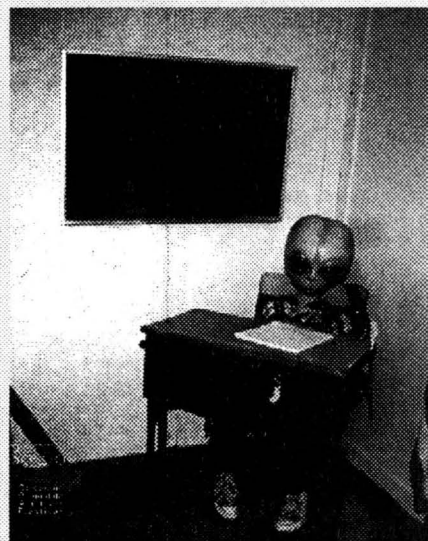

C ONVOCATORIAS

MUSEO UNIVERSITARIO DEL CHOPO

Dr. Enrique González Martínez 10, Col. Santa María la Ribera

XXV ANIVERSARIO DEL MUSEO UNIVERSITARIO DEL CHOPO

Con el fin de formar una fototeca, se convoca a todas las personas que tengan material de interés que donen o presten fotografías, diapositivas, negativos o videos de cualquier época de los siguientes temas:

1. Tomas de exteriores del Museo o vistas cercanas
2. Interiores del edificio, exposiciones o eventos
3. Visitas personales o de grupo

Informes: Unidad de Documentación

lunes a viernes de 11:00 a 15:00 hrs.

Tels. 55 46 54 84 y 55 46 84 90

CENTRO UNIVERSITARIO DE ESTUDIOS CINEMATOGRÁFICOS

Adolfo Prieto 271, Col. Del Valle

ÓPERAS PRIMAS DE EGRESADOS DEL CUEC

El Centro Universitario de Estudios Cinematográficos y El Instituto Mexicano de Cinematografía invitan a los cineastas egresados del CUEC a participar en la segunda emisión de Óperas primas de egresados del CUEC.

Informes: Oficinas alternas del CUEC de lunes

a viernes de 11:00 a 15:00 hrs.

Tel.: 55 49 30 60 exts. 391 y 392

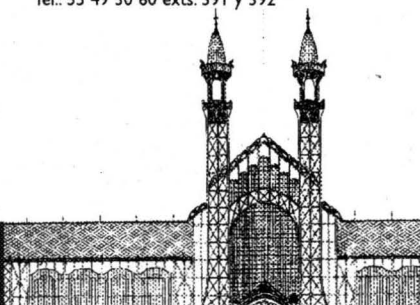

RADIO

Adolfo Prieto 133, Col. Del Valle

LA MÚSICA POPULAR DE MÉXICO

Para recordar los géneros musicales que marcaron el ritmo al que latieron nuestros corazones.

Serie a cargo de Ma. de los Ángeles

Chapa Bezanilla.

Lunes/ 18:30 hrs. 96.1FM

ESPACIO ALTERNO

Produce Radio UNAM y la Dirección de Literatura

OTRA NOCHE/ lunes

URBE SONORA/ martes

LETRA JOVEN/ miércoles

APOCALÍPSIS/ jueves

X RADIO/ viernes

21:30 hrs.

860 AM

UNAM CAMPUS ACATLÁN



Oficina de Prensa

última hora



UNAM
CAMPUS ACATLÁN

No. 25

enepaca@servidor.unam.mx

INSCRIPCIONES EXÁMENES EXTRAORDINARIOS (A 2 Y MÁS DE 2) PERÍODO 99-II

FECHAS Y CARRERAS: 29 y 30 de Noviembre: Filosofía, Enseñanza de Inglés, Historia, Lengua y Literatura, Pedagogía, Periodismo y Comunicación Colectiva, Comunicación. 1, 2 y 3 de Diciembre: Arquitectura, Diseño Gráfico, Actuaría, Ingeniería Civil, M.A.C. 6 y 7 de Diciembre: Relaciones Internacionales, Sociología, Ciencias Políticas y Administración Pública, Economía. 8 y 9 de Diciembre: Derecho

IMPORTANTE: La fecha de aplicación y los horarios de exámenes se informarán posteriormente. Se aceptará inscripción con carta poder presentando identificación del otorgante y del aceptante.

No habrá trámites de constancias, historiales académicos, carta de créditos y de promedio durante el periodo de inscripciones a extraordinarios, estos trámites se reanudarán hasta nuevo aviso.

LUGAR Y HORARIO DE ATENCIÓN: UNIDAD DE ADMINISTRACIÓN ESCOLAR, CENTRO ADMINISTRATIVO NAUCALPAN (explanada de tránsito) Av. Mexicas no. 60, col. Sta. Cruz Acatlán. **Horario: 9:00 a 15:00 hrs. Exclusivamente.**

FINALIZÓ LA LXV REUNIÓN DE ARQUITECTURA

Con gran éxito concluyó la **LXV Reunión Nacional de la Asociación de las Instituciones de la Enseñanza de la Arquitectura** que tuvo como sede a la **UNAM Campus Acatlán**. Del 22 al 24 de noviembre, los participantes: alumnos, maestros y funcionarios de Universidades de todo el país, discutieron acerca de temas como *El arquitecto del año 2000* y *La Educación y prospectiva del año 2000* mediante conferencias, exposiciones, visitas guiadas, mesas de trabajo y eventos de convivencia. Durante el acto de



clausura, realizado en la Academia de San Carlos, en el Centro de la Ciudad de México, el licenciado José Núñez Casteñeda, Director de nuestro Campus, agradeció la confianza depositada en la UNAM Campus Acatlán en el sentido de que a pesar de los problemas por los que atraviesa nuestra Universidad, lograría organizar dignamente la Reunión Nacional. Por su parte, el arquitecto Hernán Gómez, Presidente de ASINEA expresó su reconocimiento a las autoridades universitarias y en especial al M. en Arq. Jorge Preciado Herrejón, Jefe de la División de Diseño y Edificación por el apoyo y atención recibidas durante todas las actividades programadas. Durante la clausura, la Asociación entregó reconocimientos a los profesores: arquitecto Fidel López Toledo y arquitecto José Armando Infante Castillo, así como a los alumnos: Carlos Rodríguez Velázquez y Bernardo Johansen Schneider, todos ellos miembros de la **UNAM Campus Acatlán**. Las conclusiones, propuestas y proyectos se difundirán a través de las instituciones agremiadas, de la revista **ASINEA** y de un sitio en Internet.

CURSOS PARA ALUMNOS DE INGENIERÍA CIVIL: **ESTÁTICA**, con Ignacio Palomares, del 29 de noviembre al 10 de diciembre, de 17:00 a 19:00, informes: 55608884. **COMPLEMENTOS DE CÁLCULO:** Ma. de Lourdes Patiño, del 29 de noviembre al 10 de diciembre, de 16:00 a 18:00, informes: 53580420

Continúa el Ciclo de Conferencias Cultura y Comunicación. Informes: Mtra. Alva Canizal Arévalo 044 52 87 53 07 acanizal@servidor.unam.mx

COMUNIDAD DE LA CARRERA DE ECONOMÍA: La Jefatura del Programa tiene un módulo de atención a sus docentes, estudiantes y pasantes, ubicado en el club de fútbol Americano *Perros Negros*, frente a las oficinas de Tránsito de Naucalpan. Los horarios de atención son de 10:00 a 13:00 hrs., martes y miércoles y los jueves de 10:00 a 13:00 hrs., y de 16:00 a 18:00 hrs.

EL POSGRADO SIGUE ADELANTE

Los cursos del semestre pasado se concluyeron con una asistencia del 95 por ciento y se sufrió un decremento en el número de alumnos de nuevo ingreso, sin embargo los alumnos de reingreso se inscribieron normalmente y acuden a sus clases en la sede alterna. Los tutores prosiguen con sus labores de asesorías. Los trámites de inscripción, así como de titulación no se han visto afectados.

El Programa de Derecho inició el Doctorado. La Maestría en Educación Matemática ha graduado a un alumno, la Maestría en Estudios México-EUA y la Maestría en Política Criminal tienen previstos exámenes de grado. La especialidad en Geotecnia ha otorgado diploma a tres alumnos.

Coordinadores y profesores realizan reuniones periódicas con objeto de dar solución a los problemas que implica trabajar en estas condiciones, mantener el contacto con los alumnos así como con los recién egresados. El Posgrado en Acatlán mantiene su esfuerzo para evitar el estancamiento académico en la máxima casa de estudios.

Consulta este boletín todos los viernes en los diarios **Excelsior** y **Unomásuno**



DEPORTE puma

Atletismo, Fútbol rápido, Basquetbol, ramas varonil y femenil. ¿Más deportes? Infórmate respecto a la actividad deportiva del Campus Acatlán llamando al 53 60 15 79.