Ciudad Universitaria
25 de agosto de 1997
Número 3,124
ISSN 0188-5189
http://www.unam.mx/gaceta
dirección electrónica
(Email):
dginfo@condor.dgsca.unam.mx

Archivo

Gaceta

UNAM
ÓRGANO INFORMATIVO DE LA UNIVERSIDAD NACIONAL AUTÓNOMA DE MÉXICO

Francisco Giral, ejemplar científico, docente y servidor de la salud pública

Foto: Marco Mijares

En reconocimiento a su ejemplar labor docente y entrega incondicional al servicio de la salud pública, Francisco Giral, profesor emérito de la Facultad de Química y Doctor *Honoris Causa* de esta Universidad, fue homenajeado por la Sociedad Médica Hispano-Mexicana. El 22 de agosto, en el Hospital Español, Jaime Krabzob, rector de la Universidad Autónoma Metropolitana Unidad Xochimilco, dijo que Giral siempre ha conciliado el deseo de aprender con la obligación de hacer extensivo ese conocimiento. Recordó que su carrera docente la inició en la UNAM y destacó su participación en la lucha contra el paludismo. □ 3

Georges Dreyfus preside sociedad de bioquímicos

El director de Fisiología Celular fue designado en el marco del 40 aniversario de la SMB; dijo que trabajará para formar investigadores apasionados del área

□ 6

Consuelo Márquez dirigirá el Centro de Investigaciones para América del Norte

Al tomar posesión del cargo, dijo: el CISAN está preparado para realizar estudios con la calidad y profundidad que el nuevo milenio exige

□ 7

Foto: Justo Suárez

La ciencia debe formar parte de la cultura nacional: Rosario Rodríguez

La adecuada enseñanza de las disciplinas científicas permitirá que un mayor número de niños y jóvenes se interese en ellas

□ 10

Foto: Juan Antonio López

En los 90 años de la ENEO

El *Alfonso Caso*, sede de la *II Reunión Internacional de Bioética para Enfermería*

□ 4

Sesión de trabajo Cendi-SSa

Se revisó un proyecto de norma nacional y su beneficio para niños discapacitados

□ 5

Terna para dirigir Geografía

Adrián Guillermo Aguilar, José Omar Moncada y José Luis Palacio, los candidatos

□ 8

Encuentro Juan D. Tercero

Hoy inician recitales para recordar al músico universitario en su X aniversario luctuoso

□ 20

9° PREMIO CONMEMORATIVO BECA NACIONAL PARA MUJERES ESTUDIANTES DE DISEÑO INDUSTRIAL

CENTENARIO DEL NACIMIENTO Clara Porset

OBJETIVO

Promover entre las estudiantes de la carrera de Diseño Industrial la realización de proyectos de diseño de objetos y productos útiles, originales y capaces de satisfacer necesidades presentes y futuras del hombre.

PREMIOS

TESIS

$20,000.00 (Veinte mil pesos) al primer lugar, **$10,000.00** (Diez mil pesos) al segundo lugar y **$ 6,000.00** (Seis mil pesos) al tercer lugar.

PROYECTOS ACADEMICOS

$10,000.00 (Diez mil pesos) al primer lugar, **$ 6,000.00** (Seis mil pesos) al segundo lugar y **$ 3,000.00** (Tres mil pesos) al tercer lugar. Se entregarán menciones honoríficas a los proyectos que así lo ameriten.

RECEPCION:

El lugar para la recepción será:
El Centro de Investigaciones de Diseño Industrial de la Fac. de Arquitectura de la UNAM (entre el CELE y la Facultad de Ingeniería). Cd.Universitaria, D.F. c.p. 04510.
Los trabajos serán recibidos del 6 al 17 de octubre de 1997, de lunes a viernes de 16:00 a 20:00 hrs.

INFORMES:

D.I. Héctor López Aguado A.
Coordinador de Extensión.
Teléfonos:622 08 35 al 37 y Fax 616 0303.
Correo electrónico: cidi@servidor.unam.mx

BANCOMEXT

Centro de Investigaciones de Diseño Industrial

FACULTAD DE ARQUITECTURA

La Sociedad Médica Hispano-Mexicana rindió un homenaje al profesor emérito de la Facultad de Química; Jaime Krabzob, rector de la UAM Xochimilco, destacó del distinguido universitario su capacidad para ubicarse siempre del lado de su conciencia, para no traicionarse nunca ni desfallecer cuando todos claudican

Francisco Giral, ejemplo de labor docente y entrega incondicional al servicio de la salud pública

PÍA HERRERA

Por su ejemplar labor docente y su entrega incondicional al servicio de la salud pública, la Sociedad Médica Hispano-Mexicana (SMHM) ofreció el pasado 22 de agosto un homenaje al doctor Francisco Giral, profesor emérito de la Facultad de Química, Premio Universidad Nacional 1987 en Docencia en Ciencias Exactas, y Doctor *Honoris Causa* por esta Universidad.

Al hacer una semblanza de este distinguido universitario, el profesor Jaime Krabzob, rector de la Universidad Autónoma Metropolitana Unidad Xochimilco, resaltó que el doctor Giral (Salamanca, España, 1911) ha sido toda su vida un profesional capaz de conciliar el deseo de aprender con la obligación de hacer extensivo ese conocimiento a los demás. "No ha escatimado su tiempo a otros, ni ha negociado con sus ideales".

Otros rasgos que definen a Giral, agregó el doctor Krabzob en el acto que se efectuó en el Hospital Español, ha sido su coherencia, "esa extraña capacidad para ubicarse siempre del lado de su conciencia, para no traicionarse nunca ni desfallecer cuando todos claudican", y que no se ha desentendido nunca de la responsabilidad social del científico, su gran humanismo.

Debido a su clara inclinación republicana, añadió, Giral fue destituido de su cátedra en noviembre de 1936, por lo que cruzó la frontera con Francia junto con sus familiares. Mientras permanecía internado en un campo de concentración recibió, por conducto del doctor Salvador Zubirán, la invitación para venir a nuestro país a estudiar plantas medicinales.

De esta forma, prosiguió el doctor Krabzob, Giral se unió al grupo de exiliados que llegaban a nuestro país, armados de su razón política y sus conocimientos.

En la tertulia sabatina organizada en el café del Hotel Imperial, ubicado en la cuchilla que forman Paseo de la Reforma y la avenida Morelos, a la cual asistían intelectuales mexicanos y españoles, conoció a los distinguidos médicos Ignacio Chávez y Raoul Fournier, y al químico Rafael Illescas, profesor de la entonces Escuela Nacional de Ciencias Químicas, quien lo invitó a formar parte del profesorado de esta institución.

En 1939 el doctor Giral inició su carrera docente en la UNAM. En el aula, su divisa principal fue formar químicos y farmacéuticos profesionales en cualquier especialidad, que actuaran en sociedades hispanoamericanas y contaran con la capacidad para explotar los propios recursos naturales de la mejor manera.

Dentro de las cátedras, que impartió en todos los niveles -licenciatura, maestría y doctorado, y en distintas disciplinas : Química Orgánica, Química Farmacéutica, Química Heterocíclica y Fitoquímica-, rechazó constantemente la teorización excesiva, a la que él llama "la química de pizarrón", por lo que ha luchado para que esta disciplina no esté apartada del laboratorio. Su obra está basada, fundamentalmente, en el estudio de materias primas para las industrias química y química farmacéutica.

El doctor Giral ha sido director de más de 200 tesis de licenciatura, maestría y doctorado, explicó Krabzob. Es autor de cien artículos originales, publicados en revistas nacionales y extranjeras, así como de una docena de libros y traductor de textos que, por su importancia, se han convertido en clásicos.

Francisco Giral.

Foto: Marco Mijares

Destacó su convicción de que en México el farmacéutico debe ser parte importante del equipo de sanidad. Esto lo demuestra mediante sus actividades en la industria, las cuales se han encaminado siempre a la resolución de los problemas de salud. Prueba de lo anterior es su participación en la lucha contra el paludismo.

Relevante también fue su trabajo en la fabricación de hormonas esteroides, a partir de una materia prima mexicana, señaló el doctor Krabzob.

Ha recibido innumerables reconocimientos, entre ellos, los tres nacionales más importantes en su campo: el *Doctor Río de la Loza*, en Ciencias Farmacéuticas, el *Andrés Manuel del Río*, Química, y el *Martín de la Cruz*.

Fue también asesor de la UNESCO y de la Organización Mundial de la Salud.

Su actividad científica y de servicio ha estado fincada en sus convicciones políticas e ideológicas. De otra manera no se entendería su entrega a causas que lo trascienden como individuo. Es su militancia republicana la que lo hace volver a España en 1975 -único caso que se conoce-, para dar su versión de la historia ante las nuevas generaciones. En 1977 es reintegrado a su cátedra de Química Orgánica Aplicada en la Facultad de Farmacia de Santiago de Compostela.

Después de su jubilación, Giral -quien se define a sí mismo como un sencillo aprendiz de la investigación y enseñanza farmacéutica- regresó a nuestro país para continuar con su labor de tantos años, finalizó el doctor Krabzob.

Tras agradecer el homenaje, el doctor Giral narró un hecho poco conocido: que en México están enterrados siete antiguos rectores de universidades españolas (de Madrid, Barcelona y Valencia), quienes manifestaron siempre un enorme respeto a México.

Presidieron también esta ceremonia los doctores Marco Antonio Botey, presidente ejecutivo de la SMHM, y Enrique Piña, director general de Estudios de Posgrado de la UNAM, quien asistió en representación del doctor Francisco Barnés, rector de esta casa de estudios, así como el cónsul Ramón Gandarias Alonso de Celis, quien representó al señor Juan Ignacio López Chicheri, embajador de España en México, y el ingeniero José Manuel Cárdenas Gutiérrez, director general de la Asociación Farmacéutica Mexicana.■

Javier Gafo, miembro de la Universidad Pontificia de Comillas, España, dijo que justicia, empatía y sensibilidad son tres rasgos fundamentales del término que debe unirse a los de beneficencia, no maleficencia y autonomía

La solidaridad debe sumarse a los principios en los que se sustenta la bioética

PÍA HERRERA

La solidaridad humana debe formar parte de los principios bioéticos afirmó el doctor Javier Gafo, miembro de la Universidad Pontificia de Comillas, Madrid, España.

El doctor Gafo dictó la conferencia magistral *Justicia y solidaridad en bioética*, en el marco de la *II Reunión Internacional de Bioética para Enfermería*, efectuada con motivo de los 90 años de Enfermería Universitaria, y que se celebró del 21 al 23 de agosto en el Auditorio *Alfonso Caso*.

La solidaridad tiene tres rasgos fundamentales: justicia, empatía y sensibilidad; "debemos compartir los sentimientos ajenos y hacerlos propios y reconocer las asimetrías existentes entre las naciones y en el seno de las sociedades contemporáneas".

Reconocer los factores biológicos, culturales y educativos de la desigualdad social conlleva atender especialmente "al más débil, al más necesitado".

Javier Gafo destacó que la reflexión bioética no puede ni debe tampoco eludir el análisis de los actuales avances científicos.

Existen, agregó, los peligros de saludar con entusiasmo todo lo nuevo o de bloquear el desarrollo de la ciencia; por ejemplo, decir absolutamente no a la clonación puede significar renunciar a los amplios beneficios que este método -bien aplicado en animales- puede traer a la humanidad.

La bioética tampoco puede callar preguntas, dudas, que en determinado momento resulten inquietantes; "su intención no es ser turbadora, sino analítica". El término, utilizado por primera vez por el cancerólogo estadounidense Van Rensselaer Potter, se inscribe en el terreno de los movimientos sociales, específicamente, de reivindicación de los derechos civiles de los grupos vulnerables en Estados Unidos, durante la década de los sesenta.

Principios de la Bioética

De acuerdo con el catedrático español, la bioética se sustenta en cuatro principios básicos: beneficencia, no maleficencia, autonomía y justicia.

Los dos primeros conforman la base del Juramento de Hipócrates, en donde se sustenta la ética médica clásica.

El principio de beneficencia exige promover el bien del enfermo a cualquier costo; incluso, el profesional de la salud debe estar dispuesto a asumir riesgos para luchar contra la enfermedad.

Quienes critican este principio sostienen que entraña una fuerte carga de paternalismo del médico sobre el paciente, en la medida que le da derecho a actuar sin consentimiento del enfermo e, incluso, en contra de su voluntad.

La no maleficencia puede enunciarse como "ante todo no hacer daño"; la exigencia ética primaria que tiene el médico es no utilizar sus conocimientos o su situación privilegiada en relación con el enfermo para infligirle un mal.

"Pueden existir situaciones en las que el médico no esté obligado a tratar a un enfermo, pero siempre estará obligado a jamás causarle daño alguno", enfatizó Javier Gafo. De aquí derivan las normas no matar, no causar dolor, no incapacitar (física o mentalmente) y no impedir el placer.

Foto: Juan Antonio López

Palabras de Susana Salas durante la conferencia magistral.

En tercer lugar está el principio de autonomía, que reconoce la capacidad de decisión del paciente. Este principio permite superar la tendencia de considerar al paciente como un menor de edad, a quien se tiende a mantener sistemáticamente al margen de una determinación que a nadie afecta más que a él mismo.

La autonomía es la capacidad de actuar con conocimiento de causa y sin coacción externa.

Finalmente aparece el principio de justicia, que define que casos iguales requieren tratamientos iguales, sin que puedan justificarse discriminaciones en el ámbito de la asistencia sanitaria, basadas en criterios económicos, políticos, sociales, raciales o religiosos.

La distribución de los recursos sanitarios está íntimamente ligada al principio bioético de la justicia.

El doctor Gafo lanzó una pregunta: "¿a quién se atiende antes, a un niño infectado con VIH o a uno con leucemia?"

Lejos de aventurar una respuesta, señaló que hay ocasiones en que los citados principios entran en conflicto y hacen surgir la interrogante acerca de cuál de ellos debe ser privilegiado.

La decisión, definitivamente, estará permeada por la cultura dominante. Por ejemplo, la bioética estadounidense tiende a dar un mayor relieve al principio de autonomía acerca del de beneficiencia, al revés de lo que sucede en general en el mundo latino, menos sensible hacia la libertad individual, la privacidad y la confidencialidad de las personas afectadas.

En los albores del inicio del nuevo milenio, ante el surgimiento de los grandes avances técnico-científicos, como la biotecnología y la ingeniería genética, se requiere hacer un alto para interrogarnos acerca del significado que han tenido en el comportamiento ético del ser humano y, consecuentemente, en el ejercicio profesionista de quienes tienen bajo su responsabilidad cuidar la salud, la integridad y la vida del hombre.■

Leticia Casillas, subdirectora de los Centros de Desarrollo Infantil de esta casa de estudios, señaló que el documento Norma nacional para la prestación de servicios de asistencia social en guarderías infantiles *está terminado y se espera que en septiembre se apruebe*

Representantes de la UNAM y de Salud revisan proyecto que beneficiará a niños discapacitados

SERGIO CARRILLO

Representantes de la UNAM y de la Secretaría de Salud se reunieron para revisar el proyecto *Norma nacional para la prestación de servicios de asistencia social en guarderías infantiles* y analizar los beneficios que ésta redituará en los pequeños discapacitados, informó la doctora Leticia Casillas Cuervo, subdirectora de los Centros de Desarrollo Infantil (Cendi) de esta casa de estudios.

"Este proyecto es importante porque permitirá integrar a la sociedad a los niños con alguna discapacidad, lo cual es justo en una sociedad que va a entrar al año 2000", agregó la doctora Casillas Cuervo.

El anteproyecto de la norma nacional está terminado y probablemente se aprobará en septiembre, aseguró la subdirectora al finalizar la reunión conjunta en la Dirección General de Asuntos Laborales, realizada el 20 de agosto. En dicho acto también se dieron a conocer los ajustes que ello supone para las organizaciones que brindarán este servicio.

La elaboración de esta nueva norma tendrá vigencia nacional y es producto del trabajo conjunto de los representantes del Sector Salud y significa un avance en la manera de percibir y atender a niños con discapacidades, dándoles la oportunidad de crecer en un ambiente que les brinde estímulos normales y que refleje los retos a los que se enfrentarán en la vida real.

"Confiamos en que la aplicación de esta nueva norma otorgue a las familias mexicanas, y en particular a las de la UNAM, una situación más equitativa y justa para que sus hijos superen algunos problemas. Ello con el fin de evitar la marginación y para que tengan las mismas oportunidades de alcanzar el bienestar", añadió la doctora Casillas Cuervo.

A la reunión asistieron representantes del Sindicato de Trabajadores de la Universidad, del Instituto Mexicano del Seguro Social, del Instituto de Seguridad y Servicios Sociales para los Trabajadores del Estado, de la Junta de Asistencia Privada, del Departamento del Distrito Federal y personal de los Cendi de esta casa de estudios.■

Foto: Francisco Cruz

Estela Pérez, Francisco Ortiz, Antonieta Medina, Jaime A. González, Alberto Menéndez y Leticia E. Casillas.

Tienda UNAM

A partir de este 25 de agosto
exclusivamente para trabajadores universitarios

¡Compañero Trabajador!

Le informamos que los descuentos que se venían haciendo en las cajas registradoras, al pagar con su vale de despensa o presentando credencial, han sido aplicados directamente al precio de los artículos en los diferentes departamentos.

Requieren un ambiente de afecto y comprensión

Hasta hace poco tiempo, los niños discapacitados -alrededor del cuatro por ciento de la población, según datos oficiales- eran atendidos por instituciones especializadas en debilidad visual o auditiva, rehabilitación del aparato locomotor, terapia del lenguaje y otros. Acudir a esos sitios significaba problemas, a veces insuperables, para sus familias debido a la distancia que debían recorrer y los costos directos e indirectos que ello implica.

Se ha comprobado que determinados problemas menores pueden superarse cuando el discapacitado se encuentra en un ambiente favorable, donde existan afecto y comprensión.

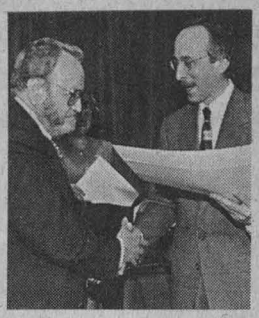

En la ceremonia, efectuada en Universum, *tomó posesión como nuevo presidente de la agrupación de bioquímicos el doctor Georges Dreyfus; asimismo se presentó el libro* Semblanzas, socios fundadores 1957-1997, *y se entregaron diplomas de reconocimiento a los socios fundadores y a los integrantes de las mesas directivas*

Guillermo Soberón y Georges Dreyfus.

BANCO DE DATOS

Celebra su 40 aniversario la Sociedad Mexicana de Bioquímica

Integrantes de la mesa directiva

La mesa directiva de la Sociedad Mexicana de Bioquímica para el periodo 1997-1999 quedó conformada de la siguiente manera: Georges Dreyfus, presidente; Edmundo Chávez, vicepresidente; Heliodoro Celis, secretario tesorero, y Federico Martínez, subsecretario tesorero.

Productiva comunidad

En la ceremonia de aniversario, el doctor Guillermo Soberón señaló que en 1957 había un bioquímico por cada dos millones 144 mil mexicanos. En la actualidad hay un bioquímico por cada 292 mil mexicanos, y su distribución es la siguiente: 70 por ciento se ubica en el sector educativo, 13.5 por ciento en el sector salud, 2.6 en el sector de investigación, 1.5 por ciento en el sector privado, 8.8 por ciento en el extranjero y 3.6 por ciento no especificado.
De los 328 miembros numerarios de la Sociedad Mexicana de Bioquímica, 204 trabajan en la ciudad de México, 105 en el interior de la República y 19 están en el extranjero.

Guillermo Soberón, Georges Dreyfus, Federico Sánchez y Francisco Bolívar.

Fotos: Ignacio Romo

ESTHER ROMERO

El doctor Georges Dreyfus Cortés, director del Instituto de Fisiología Celular, es desde el pasado 18 de agosto presidente de la Sociedad Mexicana de Bioquímica (SMB). En su toma de posesión, efectuada en el marco del 40 aniversario de esa agrupación, el doctor Dreyfus se comprometió a trabajar para que los estudiantes de posgrado de esa área encuentren el camino que los lleve a convertirse en investigadores apasionados de la bioquímica.

En presencia del doctor Francisco Bolívar Zapata, coordinador de la Investigación Científica, y del doctor Guillermo Soberón Acevedo, primer presidente de la SMB y director general de la Fundación Mexicana para la Salud, Dreyfus Cortés dijo que la SMB no sólo ha sido el receptáculo donde se vierten, se comparten e intercambian ideas, conocimientos y experiencias, sino también el foro donde las inquietudes individuales encuentran eco, "es donde convergen y de donde divergen los esfuerzos y el trabajo cotidiano de sus miembros, que han llegado a fraguar y a consolidar la bioquímica mexicana".

Señaló que aunque la Sociedad todavía es joven, comparada con otras asociaciones científicas, ha cosechado ya grandes frutos que se reflejan, por ejemplo, en el número cada vez más nutrido de sus miembros. Hoy suman 535 entre numerarios y estudiantes, además del creciente número de solicitudes de ingreso tanto para aspirar a ser miembros numerarios -todos ellos reconocidos investigadores- como para ser socios estudiantes.

Formadores de Varias Generaciones

Luego de agradecer el apoyo que recibió durante su gestión por parte de diversas instancias, el doctor Federico Sánchez Rodríguez, investigador del Instituto de Biotecnología y presidente saliente, recordó que fue hace 40 años cuando un grupo de jóvenes y entusiastas científicos fundó la Sociedad Mexicana de Bioquímica. "Como consecuencia de ese acto visionario, dijo, México cuenta hoy con una de las sociedades científicas más prestigiadas e importantes. Su semilla no sólo germinó, sino que es una árbol vigoroso y maduro.

"Sus fundadores, además de haber destacado en el quehacer científico, han sido promotores, guías y formadores de varias generaciones de bioquímicos. Entre ellos contamos con algunos de los más notables investigadores de México".

En la ceremonia de aniversario el doctor Raúl Ondarza, socio fundador de la SMB, presentó el libro *Semblanzas, socios fundadores 1957-1997* que, como él mismo señaló, "es testimonio de la fructífera labor realizada por 15 bioquímicos destacados que el 1 de julio de 1957 fundaron la SMB". Ellos son Barbarín Arreguín Lozano, Edmundo Calva Cuadrilla, Guillermo Carvajal Sandoval, Joaquín Cravioto Q., Carlos del Río Estrada, Silvestre Frenk Freud, Mario García Hernández, Jesús Guzmán García, Jesús Kumate Rodríguez, José Laguna García, José Massieu, Guillermo Helguera, Raúl Ondarza Vidaurreta, Efraín Pardo Codina y Guillermo Soberón.

En el acto, efectuado en el Museo de las Ciencias *Universum*, los presidentes -entrante y saliente- de la SMB, acompañados por el doctor Francisco Bolívar Zapata, entregaron diplomas de reconocimiento a los socios fundadores y a los miembros que han formado parte de las mesas directivas de la SMB. ■

En la ceremonia, encabezada por el coordinador de Humanidades, Humberto Muñoz, la nueva titular señaló que en el marco de los grandes cambios mundiales el CISAN adquiere especial importancia como un centro multidisciplinario con capacidad para realizar investigaciones del calibre y profundidad que se requiere para entrar al nuevo milenio

Consuelo Márquez- Padilla dirigirá el Centro de Investigaciones sobre América del Norte

ESTELA ALCÁNTARA

Al tomar posesión de su cargo como nueva directora del Centro de Investigaciones sobre América del Norte (CISAN), la maestra Paz Consuelo Márquez-Padilla dijo que, en una época en que se habla de globalización y, al mismo tiempo, surgen movimientos nacionalistas y religiosos locales, es fundamental que las relaciones entre los países estén basadas en el conocimiento mutuo.

Sólo mediante el conocimiento de nuestros países vecinos, agregó, podremos identificar las áreas posibles de cooperación y negociación, así como los límites claros de oposición y desacuerdo.

La académica fundadora del CISAN señaló que la región de Norteamérica: Canadá, Estados Unidos y México presenta fenómenos parecidos en ciertas áreas y diferentes en otros niveles; por ello, conocernos, compararnos y escuchar las circunstancias de las otras naciones nos permite encarar las amenazas y aprovechar las oportunidades.

Asimismo, explicó que la contaminación, la migración, el narcotráfico y la defensa de los derechos humanos son problemas que actualmente no tienen solución dentro del ámbito de nuestras fronteras; por el contrario, requieren ser concebidos en términos más globales para encontrar soluciones, proposiciones y críticas.

Por último, consideró que en este contexto de grandes cambios en la región de Norteamérica, el CISAN adquiere especial importancia como un centro multidisciplinario con capacidad para realizar investigaciones del calibre y profundidad que se requiere para entrar al nuevo milenio.

Paz Consuelo Márquez-Padilla y Humberto Muñoz.

Foto: Justo Suárez

Al dar posesión de su cargo a Paz Consuelo Márquez-Padilla, el maestro Humberto Muñoz, coordinador de Humanidades, sostuvo que el desarrollo del CISAN, en los últimos ocho años, ha sido obra de Mónica Verea y de quienes la han acompañado en sus funciones.

Dijo que el centro ha salido de su primera etapa, en la que se consolidó la necesidad de realizar estudios, desde México, sobre América del Norte, después de un largo proceso de desarrollo académico.

El coordinador de Humanidades señaló que el CISAN debe mantener su capacidad de producción de conocimientos acerca de asuntos coyunturales y estratégicos para el país.

En su calidad de directora fundadora del CISAN, Mónica Verea afirmó que durante estos ochos años el centro creció sobre bases académicas sólidas, que pueden constatarse por la cantidad y calidad de las investigaciones y publicaciones realizadas.

Trayectoria Académica

Paz Consuelo Márquez-Padilla es maestra en Sociología por la Universidad de Tulane. Cursó el master en ciencia política en el Instituto Tecnológico de Massachusetts. Es investigadora titular A, del Centro de Investigaciones sobre América del Norte.

Fue secretaria académica del entonces Centro de Investigaciones sobre Estados Unidos de América (Ciseua) y directora de la revista *Cuestiones Internacionales: Revista de Política Internacional y Extranjera.*

Funge como directora de la revista *Voices of Mexico*. Durante su dirección, a la revista le fue concedido el premio que otorga el Fideicomiso para la Cultura México/Estados Unidos, Fundación *Rockefeller*, Fundación Cultural Bancomer y Fondo Nacional para la Cultura y las Artes. Es autora y coautora de numerosos artículos publicados en revistas especializadas.■

BANCO DE DATOS

Estudiosos de la sociología

Julián Castro Rea *obtuvo la licenciatura en Sociología con mención honorífica en la UNAM, y la maestría y el doctorado en Ciencia Política en la Université de Montréal, Canadá. Es investigador titular y coordinador del Area de Canadá en el Centro de Investigaciones sobre América del Norte (CISAN).*
Desde 1980 ha enseñado y realizado investigación en la UNAM, en la Université de Montréal y en la Université du Québec à Montréal.
Recibió la Medalla Gabino Barreda, *de la UNAM, y la Presea* Genaro Estrada, *entregada por el presidente de la República al miembro más destacado de la XI generación del Servicio Exterior Mexicano.*
Es miembro del Sistema Nacional de Investigadores.
Silvia Núñez García *es licenciada en Sociología, egresada de la UNAM, donde obtuvo el título con mención honorífica. Ha cursado la especialización en Historia Contemporánea de Estados Unidos en la Universidad de Texas, Austin, y el diplomado en Estudios de Estados Unidos, en la Universidad de California en San Diego.*
Es investigadora de tiempo completo acerca de Estados Unidos y ha sido miembro del proyecto Historia de los Estados Unidos *del Instituto* José María Luis Mora *y del área de Política Interna de Estados Unidos, del Centro de Investigación y Docencia Económicas.*

En su sesión del 21 de agosto, el Consejo Técnico de la Investigación Científica aprobó la lista de candidatos

Adrián Aguilar, José Moncada y José Luis Palacio, terna para dirigir el Instituto de Geografía

El Consejo Técnico de la Investigación Científica, en su sesión ordinaria del 21 de agosto, aprobó por unanimidad la terna de candidatos para la dirección del Instituto de Geografía (IG), cuyos nombres son, en orden alfabético: doctores Adrián Guillermo Aguilar Martínez, José Omar Moncada Maya y José Luis Palacio Prieto.

Adrián Guillermo Aguilar Martínez

Es originario de la ciudad de México; nació el 25 de junio de 1952. Es licenciado en Geografía, egresado de la Facultad de Filosofía y Letras (FFL) de la UNAM, donde también obtuvo su maestría en Geografía con especialidad en Planeación. En ambos grados fue distinguido con mención honorífica. Su grado de doctor en Geografía Urbana lo obtuvo en 1986 en la Universidad de Londres, Gran Bretaña.

Es Investigador Titular "B" de TC del Instituto de Geografía de la UNAM, y ha sido jefe del Departamento de Geografía Social de 1989 a la fecha. Es Investigador Nacional Nivel II desde 1996, y participa en el Programa de Primas al Desempeño del Personal Académico en el nivel D desde 1993.

Ha desarrollado una línea de investigación centrada primordialmente en el campo de la Geografía Urbana-Regional, particularmente acerca de los diversos aspectos del proceso urbano en ciudades secundarias, y en las modalidades y efectos del desarrollo metropolitano en México, adquiriendo una posición de liderazgo en el país. Es autor de más de 70 publicaciones en revistas científicas de prestigio nacional e internacional, entre estas últimas se cuentan *Habitat International, Bulletin of Latin American Research, Applied Geography and Development, Regional Development Studies, y Urban Geography.* De estos trabajos existen documentadas alrededor de cien citas en la literatura especializada.

En lo que respecta a la formación de recursos humanos, ha dirigido 12 tesis (nueve de licenciatura y tres de maestría) y tiene en proceso cuatro de doctorado; en la docencia participa como profesor y tutor en el área de Geografía de la División de Estudios de Posgrado de la Facultad de Filosofía y Letras desde 1991, y ha impartido cursos de maestría en el Instituto *Doctor José María Luis Mora*, además de cursos de licenciatura en la UNAM.

Ha recibido importantes financiamientos del extranjero y también nacionales, y tiene antecedentes de colaboración interinstitucional con entidades académicas y del sector público en el área de su especialidad. Es *full member* de la Comisión de Desarrollo Urbano de la Unión Geográfica Internacional (IGU), miembro de la Asociación de Ciencias para el Desarrollo Regional, de la Sociedad Mexicana de Demografía, y Vicepresidente del Colegio Mexicano de Geografía AC. Resalta su participación en comisiones dictaminadoras y evaluadoras de la UNAM y del Conacyt, y en la organización de congresos, simposios y conferencias nacionales e internacionales.

José Omar Moncada Maya

Originario de la ciudad de México; nació el 10 de agosto de 1951. Es licenciado en Geografía, egresado de la FFL, maestro en Ciencias (Biología) por la Facultad de Ciencias, y obtuvo el doctorado en Geografía en 1989, también en la FFL. En 1974 se incorporó al Instituto de Geografía como ayudante de investigador, donde en la actualidad es Investigador Titular "A" de tiempo completo, definitivo. Desde 1991 fue reconocido como Investigador Nacional nivel 1. Ha realizado estancias de investigación en las Universidades de Barcelona y Autónoma de Madrid y en el Archivo General de Indias.

Es autor de 17 artículos en revistas nacionales e internacionales; además, ha publicado 14 capítulos de libros y siete artículos de divulgación.

Ha sido profesor en el Colegio de Geografía de la FFL, del Colegio del Bajío, AC, y del Departamento de Antropología de la Universidad Iberoamericana. Desde 1991 imparte la asignatura de Historia de la Geografía en México, en la División de Estudios de Posgrado de la Facultad de Filosofía y Letras.

Investigador responsable del Programa de Investigación acerca de Historia de la Geografía en México. Es autor de dos libros: *Ingenieros militares en Nueva España, inventario de su labor científica y espacial* y *El ingeniero Miguel Constanzó. Un militar ilustrado en la Nueva España del siglo XVIII;* coautor de otros dos: *Ingenieros militares en España y De Palas a Minerva,* ambos publicados en España. Además, es compilador de cuatro libros, tres de ellos sobre la cultura científica-tecnológica nacional.

Es investigador corresponsable de dos proyectos que reciben financiamiento de la DGAPA y el Conacyt, respectivamente, en los que participan los institutos de Investigaciones Sociales y de Geografía. Asimismo, es miembro del Seminario Interdisciplinario sobre Ciencia y Tecnología en México.

Ha desempeñado diversas comisiones, entre ellas ser representante ante el Consejo Interno, de la Comisión de Biblioteca y del Subcomité de Becas. Miembro de siete sociedades científicas, entre ellas la Conference of Latin American Geographers, la Association of Borderlands Studies, el Colegio Mexicano de Geografía y las Sociedades Mexicana y Latinoamericana de Historia de la Ciencia y de la Tecnología. De esta última es miembro del Comité Latinoamericano. Recibió una Beca del Ministerio de Asuntos Exteriores de España en 1986 y, en 1989, la Beca para Hispanistas Extranjeros, por el gobierno de España. Ha sido Dictaminador de proyectos para Conacyt y Dictaminador externo para el College of Arts and Sciences de la University of Missouri-Kansas City. Es editor de *Geografía y Desarrollo,* catalogada por cicho consejo como revista científica de excelencia.

José Luis Palacio Prieto

Nació el 12 de febrero de 1956 en la ciudad de México. Es licenciado, maestro y doctor en Geografía egresado de la Universidad Nacional Autónoma de México (1975-1985). Realizó estudios posdoctorales en manejo de cuencas y conservación de recursos naturales, sistemas de información geográfica y percepción remota en el *International Institute for Aerospace Survey and Earth Sciences* (ITC) de Enschede, Holanda, de 1987 a 1990. Gozó de becas otorgadas por la UNAM desde 1977 a 1985; el gobierno holandés y el Conacyt financiaron sus estudios en los Países Bajos. Pertenece al Sistema Nacional de Investigadores (nivel 1) y al Progra-

Los alumnos terminaron el nivel VI de inglés, equivalente a intermedio en los cursos de verano que ofrece la Escuela Permanente de Extensión Universitaria

Reciben diploma 44 estudiantes de inglés en la sede universitaria de San Antonio

Con motivo del fin de los cursos de verano en la Escuela Permanente de Extensión de San Antonio, Texas (EPESA), el 8 de agosto se entregaron diplomas a 44 estudiantes que terminaron el nivel VI de inglés, equivalente a nivel intermedio.

En los cursos de verano del presente año, el Departamento de Inglés de dicha escuela atendió a un total de 963 alumnos, cifra que rebasa las de años anteriores.

Tras felicitar a los graduados por haber culminado sus estudios de lengua inglesa y haber cumplido así sus aspiraciones al obtener un certificado que acredita su esfuerzo, el director de EPESA, doctor Guillermo Pulido González, destacó la importancia del aprendizaje del inglés como un instrumento más para conquistar el desarrollo profesional óptimo.

Asimismo, el doctor Pulido encomió la labor realizada por la Secretaría Académica, a cargo de la licenciada Martha Elena Cortés, y por el Departamento de Inglés, dirigido por la licenciada Marilyn Ramírez.

En representación de los graduados, 10 estudiantes narraron en inglés sus experiencias más significativas en EPESA, en la ciudad de San Antonio y con sus maestros. Una de las recién graduadas, Katia Flores Bermúdez, comentó: "me gustó estar aquí, porque conocí gente y además aprendí mucho en el curso. Me agradó la manera de enseñar de los profesores y su trato. Quisiera volver".

La Nueva Era de EPESA

La Escuela Permanente de Extensión de San Antonio, Texas, dependiente del Centro de Enseñanza para Extranjeros de la UNAM, inició actividades en 1944. A lo largo de estos años, el propósito de la dependencia universitaria ha sido promover un mejor entendimiento entre ambos pueblos mediante la enseñanza del español, el inglés y la cultura de México, así como por medio de la organización de seminarios, simposia, mesas redondas, exposiciones, ferias del libro, exhibiciones de películas, etcétera, acerca de temas referidos a las culturas de los dos países y a los vínculos entre ambos.

En 1995 comenzó una nueva era para la EPESA con la introducción del sistema interactivo de videoconferencias. Con ello se estableció una conexión permanente entre la sede universitaria en San Antonio y la UNAM en la ciudad de México. Este sistema ha permitido difundir y enriquecer las tareas y la comunicación académicas a nivel mundial, al tender un puente no sólo entre los dos países, sino con el resto del mundo.■

---

ma de Primas al Desempeño del Personal Académico (nivel D).

Es profesor de asignatura a nivel licenciatura (desde 1980) y posgrado (Colegio de Geografía, División de Estudios de Posgrado de la FFL y Posgrado en Ciencias de la Tierra, en la UNAM). Ha impartido las cátedras de Geomorfología General, Geomorfología Aplicada, Laboratorio de Geomorfología, Sistemas de Información Geográfica y Percepción Remota. Ha sido técnico académico, investigador asociado y actualmente investigador titular A. Desempeña a partir de octubre de 1993 el puesto de jefe del Departamento de Geografía Física del Instituto de Geografía de la UNAM.

Su principal línea de investigación es la geomorfología y la aplicación de sistemas de información geográfica y percepción remota en la evaluación de recursos. Recientemente ha desarrollado y aplicado herramientas alternativas de percepción remota (video-teledetección y fotografía digital) en la evaluación del terreno.

Es autor de 34 publicaciones (cinco en revistas arbitradas internacionales, 16 en revistas arbitradas nacionales, uno como artículo de libro, nueve en revistas de divulgación y tres publicaciones para docencia). Igualmente ha publicado 11 artículos en memorias de congresos *in extenso*, 24 resúmenes y ocho carteles en diversas actividades académicas nacionales e internacionales.

Además de los cursos impartidos en la facultad, ha impartido 24 cursos especializados al interior de la UNAM y fuera de ella, destacando los impartidos en universidades y centros de provincia (Universidades de Sonora, Nayarit, Colima, Tamaulipas, Campeche, Instituto de Ecología de Xalapa, Centro de Investigaciones Científicas de Yucatán, Tecnológico de Sonora, INEGI-Aguascalientes) y de Latinoamérica (Universidad Nacional del Uruguay e Instituto de Estudios Territoriales de Nicaragua). Ha dirigido siete tesis (cinco de nivel licenciatura y dos de posgrado); actualmente dirige y/o es miembro de comités tutorales de nueve aspirantes de posgrado en diversas instituciones del país (UNAM, posgrado del Instituto de Ecología de Xalapa, Universidad Autónoma de Tamaulipas, Centro de Investigaciones Científicas de Yucatán y Universidad de Nuevo León).

Ha coordinado nueve proyectos con financiamiento externo, tanto nacional como proveniente del extranjero. Destaca el realizado con la US *Environmental Protection Agency* para evaluar los cambios en el uso del suelo y la vegetación con fines de modelado del calentamiento global. En dicho estudio (1993-1997) participaron alrededor de 20 instituciones mexicanas de todo el país y aproximadamente 60 especialistas. Igualmente, ha contado con apoyo financiero proveniente del gobierno federal (Semarnap, Comisión Nacional del Agua, Secretaría de Comunicaciones y Transportes, Comisión Federal de Electricidad) y de la iniciativa privada (Consorcio Minero *Benito Juárez Peña* Colorada).

Realizó una estancia de año sabático en el Instituto de Edafología de la Universidad de Hohenheim, Stuttgart, Alemania, en 1992.■

En entrevista, la secretaria general de la Facultad de Ciencias señaló que la falta de un mercado de trabajo para los científicos, los insuficientes apoyos económicos, la carencia de una cultura científica y la desvinculación entre ciencia e industria son algunas de las causas por las que el interés en las carreras científicas es tan reducido en México

BANCO DE DATOS

Fructífera labor

La doctora Rosario Rodríguez Arnaiz obtuvo el título de bióloga con mención honorífica en la FC, así como la maestría y el doctorado en Ciencias (Biología); desde 1990 es miembro del Sistema Nacional de Investigadores (SNI) y del Programa de Estímulos a la Productividad y al Rendimiento del Personal Académico de Carrera (PRIDE). Ganó el Premio Fogarty, *que otorgan los Institutos Nacionales de Salud (NIH) de Estados Unidos para el periodo 1996-2000. Es profesora de Carrera Titular C de tiempo completo, definitiva, coordinadora del Laboratorio de Genética y actualmente se desempeña como secretaria general de la Facultad de Ciencias.*

La ciencia debe formar parte de la cultura nacional: Rosario Rodríguez

GUADALUPE LUGO

La UNAM ocupa un papel central en la formación de investigadores y en la divulgación de la ciencia. Sin embargo, a diferencia de lo que ocurre en los países desarrollados, en México la comunidad científica es pequeña en relación con el número de habitantes.

En opinión de la doctora Rosario Rodríguez Arnaiz, secretaria general de la Facultad de Ciencias (FC) -una de las principales instancias generadoras de científicos en nuestro país-, la falta de un mercado de trabajo para los científicos, los insuficientes apoyos económicos, la carencia de una cultura científica y la desvinculación entre ciencia e industria son algunas de las causas por las que el interés en las carreras científicas es tan reducido en México.

Rosario Rodríguez Arnaiz habló en entrevista acerca de las carreras científicas en el país.

Foto: Marco Mijares

Demanda y Culturas Científicas

Sin tener un diagnóstico terminado -aclaró Rosario Rodríguez Arnaiz-, sí puedo afirmar que hoy los jóvenes están dominados por la idea de obtener satisfactores económicos en el corto plazo, por ello eligen preferentemente carreras de corte financiero, en las que es relativamente más sencillo encontrar trabajo.

Los egresados del área científica parecen tener un mercado de trabajo más restringido, ya que se dedican, por regla general, a la docencia y a la investigación; en menor medida se vinculan con la producción. Algunos continúan su proceso de formación ya que eligen la carrera académica y al egresar de los estudios de posgrado han ratificado su compromiso con la generación y la transmisión del conocimiento.

Así, un gran número de egresados de las carreras que se imparten en la Facultad (Física, Matemáticas, Biología, Actuaría y Ciencias de la Computación) se dedican a la investigación y a la docencia, y un porcentaje menor se vincula con el área de servicios o con dependencias gubernamentales que requieren profesionistas formados en alguna de estas disciplinas, en particular la Actuaría. Por otro lado, la Secretaría de Medio Ambiente, Recursos Naturales y Pesca (Semarnap) es hoy día la instancia que más biólogos contrata.

El hecho de que los egresados de la facultad no tengan un mercado laboral más amplio, está íntimamente relacionado con las características del desarrollo de la ciencia en México: en nuestro país, la ciencia todavía no forma parte de la cultura.

Si hacemos un análisis histórico, nos encontramos que la actividad científica es reciente en nuestro país, formalmente se desarrolla en los últimos sesenta años.

Ciencia Básica y Aplicada

Frente a quienes dicen que para vincular a la ciencia con el sector productivo se debe dar prioridad a la ciencia aplicada sobre la ciencia básica, la doctora Rodríguez Arnaiz responde: de ninguna manera. No es posible tener una investigación aplicada sólida si antes no hubo una investigación básica sólida. La aplicación del conocimiento surge de la generación del conocimiento mismo. El divorcio entre la ciencia básica y la aplicada es sumamente artificial porque ambas se retroalimentan.

Interrogada acerca de la responsablidad de los sistemas educativos en la carencia de vocaciones científicas entre niños y jóvenes, Rosario Rodríguez Arnaiz señala que no se trata de buscar culpables, sino de asumir nuestra responsabilidad en la promoción, divulgación y difusión de las ciencias. Además, debe mejorarse la enseñanza de las ciencias en el nivel básico y en el medio superior, fortalecer la planta docente; en la medida en que haya más profesores actualizados y motivados en la enseñanza de las ciencias,

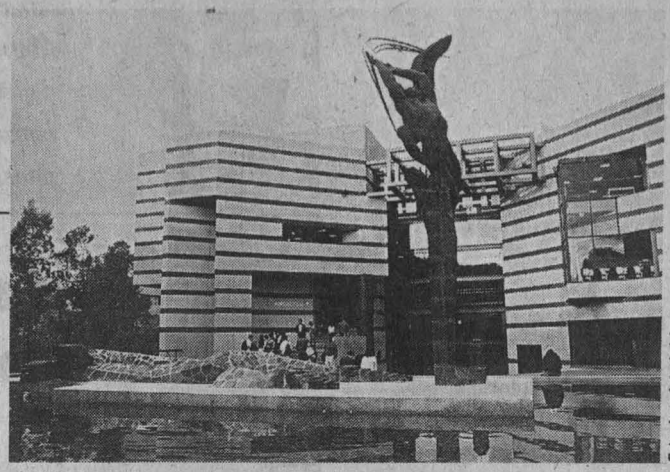

Foto: Juan Antonio López

habrá más jóvenes que se dirigirán hacia ellas.

Ciencia y Desarrollo

Acerca de la conveniencia de propiciar mediante la orientación vocacional un interés mayor de los jóvenes hacia las carreras científicas, el comentario de la secretaria general de la Facultad de Ciencias es contundente: "Si hubiera una demanda mayor y sostenida de estudiantes para ingresar a las carreras científicas y como consecuencia de ello se diera un incremento de científicos ya involucrados en la generación de tecnología propia, ello sería un indicio de tránsito hacia la construcción de un país más independiente y un indicador de que la ciencia forma parte de la cultura nacional.

Si analizamos el mercado de trabajo de los físicos en la comunidad europea, en Japón o Estados Unidos, nos encontraremos que estos profesionistas laboran en mayor o menor medida en todos los sectores de la producción.

El Papel de la UNAM

En su tarea de fomentar la ciencia, la Facultad de Ciencias no está aislada. Así, esa dependencia publica, desde hace 15 años, la revista de divulgación *Ciencias*, esfuerzo editorial que ha permitido no sólo recrear las diversas disciplinas del saber, sino también, poner a disposición del gran público los resultados de la actividad científica, quehacer que, al vincularse con la sociedad, refuerza la identidad nacional.

En la UNAM existen esfuerzos conjuntos de distintas dependencias por promover las ciencias entre los estudiantes. Tal es el caso del *Programa de Jóvenes hacia la Investigación*, el cual pronto rindió excelentes frutos. Se incrementó la demanda global en un 10 por ciento.

Por otra parte, la Facultad de Ciencias ha participado en los últimos seis años en las ferias de orientación vocacional promoviendo el trabajo científico. Ello ha permitido una vinculación más estrecha con los estudiantes del sistema de enseñanza media superior, que están por elegir carrera. ■

Un gran número de egresados de las carreras que se imparten en la Facultad de Ciencias se dedican a la investigación y a la docencia; un porcentaje menor se vincula con el área de servicios o con dependencias gubernamentales.

CONVOCATORIA Unión Química

Premio Anual Mario Molina 1997

Con motivo de la integración de *Unión Química* formada por el Colegio Nacional de Ingenieros Químicos y Químicos (CONIQQ), la Sociedad Química de México (SQM) y el Instituto Mexicano de Ingenieros Químicos (IMIQ), y como una forma de impulsar el reconocimiento de la importancia de la Química dentro del progreso de la calidad de vida de la sociedad, así como de destacar la gran contribución del Dr. Mario Molina, en este objetivo, se decidió la creación del premio anual *Mario Molina*, que tendrá las siguientes bases:

a) Se abre este certamen para reconocer la obra relevante, creativa e innovadora que ha llevado a cabo un profesional del área Química, en cualquier sector de actividad, investigación, educación, industria, gobierno, empresarial, etc., y que ha repercutido en la sociedad toda, local o nacionalmente, haciendo sentir que el progreso sobresaliente dentro de las ciencias químicas, beneficia ostensiblemente al bienestar de la colectividad.

b) Los candidatos a este premio pueden ser miembros o no de cualquiera de las tres instituciones integrantes de **Unión Química**, pero deben residir en la República Mexicana, tener título profesional a nivel licenciatura o superior y más de 10 años de ejercer una actividad en el ramo de la Química.

c) Concursarán sólo los candidatos que hayan sido presentados oficialmente a cualquiera de las tres instituciones integrantes de **Unión Química** por cualquier institución o individuo, relacionados o no con la profesión química, acompañando su propuesta con una exposición de motivos, currículum vitae y aceptación escrita del candidato, personalmente o enviados por correo, atención premio Mario Molina, antes del 30 de septiembre de cada año.

d) El jurado calificador queda facultado para interpretar las bases de esta convocatoria en la formulación de sus decisiones, por lo que su fallo será inapelable.

e) **Unión Química** premiará a la persona que el jurado designe con un premio con el logotipo de **Unión Química**.

f) Si el jurado calificador lo estima pertinente, pordrá declarar desierto el Premio.

g) El jurado calificador queda facultado para interpretar las bases de esta convocatoria en la formulación de sus decisiones, por lo que su fallo será inapelable.

h) Este premio se entregará durante la celebración anual del *Día del Químico*.

CONIQQ
Colegio Nacional de Ingenieros Químicos y Químicos
Mar del Norte No. 5
Col. San Álvaro
02090 México, D.F.
Tels. 399 0875 y 527 3295
Fax. 399 0799 y 527 9918
email: lemc@servidor.unam.mx

IMIQ
Instituto Mexicano de Ingenieros Químicos
Horacio No. 124-1301
Col. Polanco
11560 México, D.F.
Tels. 250 4844 y 250 4857
Fax. 545 5817

SQM
Sociedad Química de México
Mar del Norte No. 5
Col. San Álvaro
02090 México, D.F.
Tels. 386 2905 y 386 0255

En la FES Zaragoza se organizó la Primera Feria de la Salud de Enfermedades de Transmisión Sexual *en la que se abordaron temas como el sida, la sífilis, herpes genital y papiloma; Irma Aburto López, profesora del área de Epidemiología de esa dependencia, señaló la necesidad de educar adecuadamente a la comunidad universitaria ya que hoy día este tipo de padecimientos va en aumento*

BANCO DE DATOS

Según la OPS, el número real de infectados con sida, es del doble de los registrados hasta ahora

Hasta el 10 de diciembre de 1993 se habían documentado 783 mil 786 casos de sida en el mundo. De éstos, 435 mil 978 se registraron en América. En ese mismo año, en México se documentaron cinco mil 95 casos, con una tasa de 5.57 por cada cien mil habitantes.
La Organización Panamericana de la Salud estima que el número real de infectados con sida es cercano al doble de los registrados. Además, este mal posee una tendencia de crecimiento más acelerada que otras enfermedades infecciosas y/o crónico degenerativas. De seguir así, en el año 2000 varios millones de personas en el mundo habrán muerto.
Se calcula que para el año 2005 en nuestro país habrá por lo menos un enfermo de sida en cada familia, y su letalidad es del 60 al 70 por ciento en dos años. Quienes poseen el cuadro clínico de sida viven en promedio de 18 a 24 meses, y la transmisión por vía sanguínea ha disminuido en relación con las vías sexual y perinatal.

La prevención es la mejor medicina contra las enfermedades de transmisión sexual

GUSTAVO AYALA

En México, nueve de cada 10 personas que contraen el Virus de Inmunodeficiencia Adquirida (VIH) sida lo hacen por vía sexual. Los jóvenes constituyen el grupo de mayor riesgo.

Ante esta situación, la Facultad de Estudios Superiores Zaragoza organizó la *Primera Feria de la Salud de Enfermedades de Transmisión Sexual*, en la cual no sólo se habló del sida, sino también de la sífilis, gonorrea, uretritis y vulvitis no gonococica, herpes genital, condiloma acuminado o papiloma, tricomoniasis y candidiasis.

Al inaugurar la feria, la cual se efectuó en la explanada principal de la FES Zaragoza, el doctor Benny Weiss Steider, director de la misma, aseguró que "muchas veces se nos olvida que la prevención suele ser la mejor medicina contra las enfermedades de transmisión sexual".

La doctora Irma Aburto López, profesora del área de Epidemiología de esa dependencia universitaria, apuntó que debe educarse a la comunidad universitaria debido a que las enfermedades de transmisión sexual van en aumento hoy día.

Al principio el número de infectados con el virus del sida aumentaba de manera logarítmica. En la actualidad, a pesar de que el incremento de casos ha sido menos acelerado, sigue siendo alarmante. "Si no hacemos algo pronto, para el año 2007 por lo menos un integrante de cada familia va a tener sida", explicó la doctora Aburto.

También dijo que "la única salvación para el humano es la educación para la salud, debido a que el agente causal del sida es un virus y todavía no hay nada para evitarlo. La educación sexual es una potente arma contra las enfermedades de transmisión sexual, pero a veces no estamos bien informados, incluso aunque tengamos una preparación universitaria".

Integrantes del grupo organizador de la *Primera Feria de la Salud de Enfermedades de Transmisión Sexual* en Zaragoza.

Fotos: Justo Suárez

La feria contó con 10 módulos donde se explicaron de manera amplia los padecimientos de transmisión sexual. En dichos modulos se explicó, en términos generales, qué son las enfermedades, conceptos, variantes, cómo se transmiten y se previenen, cuáles son sus manifestaciones clínicas, sus complicaciones y consecuencias psicológicas, y por medio de fotografías, sus manifestaciones físicas, "para que tenga un mayor impacto entre la gente que las ve".

Rechazo Social

En ese sentido, la doctora Aburto López explicó que, por lo general, cuando las personas padecen este tipo de patologías son rechazadas por los demás, incluso hasta pierden su hogar y su trabajo, situación que no debe suceder, por lo que es importante su tratamiento psicológico.

Además, agregó, "se cuenta con un modulo para identificar casos. Allí se da atención personalizada y también pueden acudir familiares o conocidos para pedir asesoría e incluso ser canalizados a alguna institución dependiendo de cada caso. Lo importante es informarse y educarse para poder ayudar a otros".

Uno de los módulos que más llamó la atención de los estudiantes, principalmente de las mujeres, fue el referente al uso del condón, en el que se dio una explicación minuciosa de cómo tomarlo, colocarlo, retirarlo y tirarlo a la basura.

El condón, consideró Irma Aburto, es una de las medidas más efectivas para evitar las enfermedades de transmisión sexual. Sin embargo, no toda la gente conoce la calidad de los condones. Algunas marcas, como *Sico*, tienen un 52 por ciento de efectividad porque las fibras de latex poseen poros que no impiden el paso de ciertos agentes. Otras, como *Troyan* o los de Conasida, son efectivos en un 99 por ciento.

La *Primeria Feria de la Salud de Enfermedades de Transmisión Sexual* también contó con un módulo para orientar acerca de cómo educar a los niños en relación con estas enfermedades.

A los asistentes se les entregaron dos cuestionarios, uno a la entrada de la feria y uno más a la salida, para evaluar la calidad y cantidad de la información recibida. ■

El texto Geoeconomía y geopolítica del Caribe. Cuba, Estados Unidos, México, *coordinado por el maestro John Saxe-Fernández, reúne en nueve apartados diversos planteamientos enfocados a la "continua politización y militarización de las relaciones económicas entre Estados Unidos y Cuba y la manera en que esto afecta al sistema internacional y a América Latina*

John Saxe-Fernández.

En un libro, hacen una reflexión histórica acerca de la realidad cubana de ayer y hoy

MATILDE LÓPEZ

¿Por qué la continua hostilidad de Estados Unidos, con una población de más de 260 millones de habitantes y con un producto interno bruto que oscila entre los siete y ocho billones de dólares, hacia Cuba y su revolución, después del colapso de la Exunión Soviética y del Pacto de Varsovia? Esta es una de las interrogantes abordadas en el texto *Geoeconomía y geopolítica del Caribe. Cuba, Estados Unidos, México*.

Coordinado por el maestro John Saxe-Fernández, el texto reúne en nueve apartados diversos planteamientos enfocados a la "continua politización y militarización de las relaciones económicas entre Estados Unidos y Cuba y la manera en que esto afecta al sistema internacional y a América Latina".

En la presentación del libro, efectuada el 20 de agosto en la Casa Universitaria del Libro, el maestro Saxe-Fernández, del Instituto de Investigaciones Económicas (IIEc), expresó que era de interés tomar el caso de Cuba y a partir de ahí hacer una reflexión histórica, de orden económico y respecto de qué significa la continua agresión de la que es objeto la Revolución Cubana.

Hemos observado -añadió- que la animosidad de Estados Unidos hacia Cuba va más allá, pues ha estado presente desde antes de la existencia de naciones comunistas, durante el comunismo y aún con el colapso de la Unión Soviética".

Es en este contexto en que surgen algunas contradicciones en el campo de las relaciones regionales, hemisféricas y globales, que actualmente vivimos en el llamado mundo de la posguerra fría, "en donde el principal elemento es una creciente y perceptible contradicción de lucha hegemónica entre los principales polos de desarrollo capitalista", explicó.

Según Saxe-Fernández, varios analistas estadounidenses han señalado que "la confrontación entre las superpotencias durante la guerra fría está siendo reemplazada por un mundo de multipolaridad asimétrica en lo militar, en el cual el poder de Estados Unidos es mayor; y que el mundo no es unipolar -como algunos lo habían imaginado- pues ahora las relaciones entre las principales potencias son más frías y las diferencias de perspectivas son más pronunciadas, y las esperanzas de un arreglo estratégico entre Estados Unidos y Rusia se han desvanecido".

En ese ámbito de creciente contradicción intercapitalista, es decir, de asimetría económica multipolar, hay que colocar la relación de Estados Unidos hacia América Latina, en especial hacia México y el área inmediata de acción: el Caribe, afirmó el maestro Saxe-Fernández.

Economía y Geopolítica

El doctor Angel Bassols, investigador emérito del IIEc, indicó que no es casual hablar primero de geoeconomía y después de geopolítica, pues la economía está atrás de los grandes acontecimientos, y la geopolítica es una arma para la conquista, para la estrategia, aunque detrás se encuentra la sustancia económica de las fuerzas de poder que luchan por adueñarse de la riqueza producida.

Fotos: Francisco Cruz

Luego de señalar que, a lo largo del tiempo, la región del Caribe ha sido enfocada desde los más diversos puntos de vista, destacó la íntima relación histórica que ha existido entre México y esa parte del mundo, primero con Centroamérica y después con el Caribe, "incluso en el texto se menciona que Cuba fue el punto de partida para la colonización", ahí radica el interés del libro presentado.

Por otra parte el maestro Fernando Carmona, investigador emérito del IIEc, destacó que en la actualidad México es el país más dependiente de la economía Estados Unidos en materia de comercio exterior, inversiones, tecnología, mercado de trabajo legal e ilegal, turismo e incluso en el narcotráfico. Peor aún, agregó, "es un país en el que lo cultural, lo geopolítico, lo geocultural, lo geoideológico, al lado de lo geoeconómico, va ganando terreno más profundo y difícil de vencer, que el que llegó a ganar en Cuba después de años de seudorrepública". ■

Producto de un seminario

El libro Geoeconomía y geopolítica del Caribe. Cuba, Estados Unidos, México *es uno de los productos que ha dado el Seminario de Teoría del Desarrollo del Instituto de Investigaciones Económicas, financiado por la Dirección General de Asuntos del Personal Académico, que tiene el propósito de "intentar hacer de la realidad cubana un verdadero objeto del conocimiento y reinterpretar el dilema cubano". Otro más es el libro* México ante los procesos de regionalización económica en el mundo, *Premio* Jesús Silva Herzog 1995. *En dicho proyecto participan varios becarios que están por concluir su tesis de licenciatura.*

Proyecto de Investigación Institucional sobre Violencia Social en México, PIIVIOS

Invita a

la presentación de su Primer Informe de Actividades y a la Ceremonia de Formación de su Comité Académico Asesor

Jueves 28 de agosto, 10:30 horas

Sala del Consejo Técnico de la Coordinación de Humanidades, planta baja.

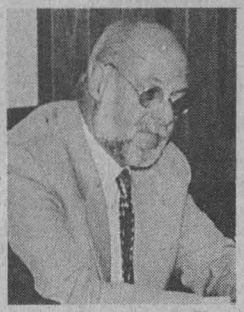

Foto: Marco Mijares

En la Facultad de Arquitectura se efectuó el II Curso Internacional México 1997. Técnicas de Rehabilitación y Restauración del Patrimonio Arquitectónico; *éste, según Luis Arnal, fue un buen foro para difundir que la mejor defensa del patrimonio es "no perder edificios por falta de conocimientos"*

Debe contarse con una teoría para establecer criterios homogéneos de restauración

LAURA ROMERO

El doctor Arnal reconoce que la conservación de los monumentos arquitectónicos no es una tarea sencilla: muchos propietarios se desentienden de sus inmuebles o les dan un uso que altera y degrada la construcción original; a este hecho se suma que no es estricta la vigilancia de las autoridades. En consecuencia, muchos edificios pierden su apariencia y contexto; un ejemplo notable de ese deterioro es la Catedral de México

México es un país con un patrimonio arquitectónico de gran riqueza, integrado por obras con valor arqueológico, histórico y artístico. De ahí la importancia de preservar y proteger la memoria cultural y transmitirla a las nuevas generaciones.

La Facultad de Arquitectura (FA) de la UNAM, la Universidad de Cataluña, el Colegio de Aparejadores de Arquitectos Técnicos de Barcelona y la Agencia Española de Cooperación organizaron el *II Curso Internacional México 1997. Técnicas de Rehabilitación y Restauración del Patrimonio Arquitectónico.*

El doctor Luis Arnal, jefe de la División de Estudios de Posgrado (DEP) de la FA, explicó en entrevista que dicho curso complementa los programas de la Maestría en Restauración que se imparten en esa dependencia.

Para impartir el curso se invitó a especialistas nacionales y a profesores de la Universidad de Cataluña, quienes integraron un taller de restauración en La Habana, Cuba, en el que también participaron profesores de la maestría en Restauración de la Facultad de Arquitectura.

Este segundo curso, efectuado en la División de Estudios de Posgrado de Arquitectura, se enfocó al estudio de los aspectos técnicos que entraña la capacitación de los arquitectos en obras de restauración.

¿Qué Preservar?

El punto de partida para determinar qué es lo que debe preservarse, explicó el doctor Arnal, es conocer la Ley de Monumentos, que define tres tipos de ellos: arqueológicos, históricos y artísticos.

Foto: archivo Gaceta UNAM

La conservación y mantenimiento de nuestros monumentos arqueológicos, vestigios de las culturas anteriores a la Conquista, depende exclusivamente del Instituto Nacional de Antropología e Historia (INAH); los históricos -construidos desde la llegada de los españoles y hasta el último año del siglo pasado- están bajo el cuidado conjunto del INAH y de los propietarios de esos edificios; por último, los artísticos corresponden al Instituto Nacional de Bellas Artes, y fueron catalogados así a petición de sus dueños, entre ellos destacan algunos ejemplos notables de *art decó*.

El doctor Arnal reconoce que la conservación de los monumentos arquitectónicos no es una tarea sencilla: muchos propietarios se desentienden de sus inmuebles o les dan un uso que altera y degrada la construcción original; a este hecho se suma que no es estricta la vigilancia de las autoridades. En consecuencia, muchos edificios pierden su apariencia y contexto; un ejemplo notable de ese deterioro es la Catedral de México.

Empero, los edificios antiguos pueden reutilizarse y adaptarlos a la vida actual, sin permitir que pierdan sus características originales. Como buenos ejemplos tenemos el Colegio de *San Ildefonso* y el Palacio de Medicina, bajo el resguardo de la UNAM.

Polémica en Torno a la Restauración

El tema de la restauración genera posiciones diversas, porque todavía no existe una teoría sobre ella, aunque sus antecedentes se remonten al siglo pasado. "No tenemos criterios homogéneos. Cuando se incendió el coro de la Catedral de México había opiniones encontradas respecto de las opciones de reposición; al final, triunfaron quie-

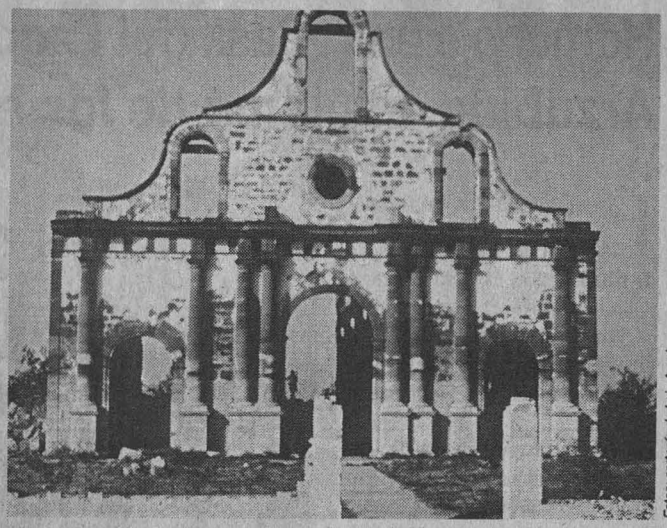

Templo de *San Ignacio* en la Antigua Villa de *San Ignacio de Revilla*, en Tamaulipas, inundada en 1946 por la presa *Falcón*.

Fotos: cortesía de Luis Arnal

nes estaban a favor de la fabricación de una nueva sillería", la cual ahora puede apreciarse.

De ahí la importancia de la conservación de monumentos, como preservación de la memoria e identidad nacionales. Cada generación es depositaria momentánea de una cultura que no es suya, sino sólo en el instante en que la vive, y que debe transmitir a las siguientes lo más íntegramente posible. Esa es una gran responsabilidad, añadió.

Un aspecto controvertido es definir si es válido restaurar edificios antiguos con conceptos de arquitectura contemporánea y utilizando materiales novedosos, como el acero inoxidable.

El *II Curso Internacional México 1997. Técnicas de Rehabilitación y Restauración del Patrimonio Arquitectónico* estuvo dirigido a arquitectos, ingenieros constructores dedicados a la restauración, así como a estudiantes de licenciatura y maestría de la especialidad, historiadores del arte y, en general, personas interesadas en la conservación de monumentos.

A él asistieron alrededor de 80 personas, que recibieron capacitación acerca del diagnóstico (físico e histórico) de los edificios, análisis de los daños a las edificaciones, mediciones y causas de los mismos, mantenimiento, técnicas de la conservación, restitución de partes faltantes, sustitución de materiales (por ejemplo, reponer los entrepisos de madera usando concreto) sin perder los diseños originales, etcétera.

Los especialistas ibéricos mostraron ejemplos de proyectos integrales de restauración que incorporan técnicas contemporáneas, como el análisis químico de la pintura y los estudios espectrográficos. Estas nuevas técnicas caen en las áreas de la física o la química, lo cual abre la tarea de restauración al concurso de nuevas disciplinas científicas, aclaró el doctor Arnal.

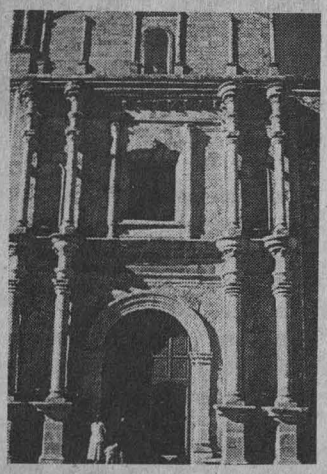

Portada de la fachada principal del Templo Parroquial de *Santiago*, siglo XVIII, Monclova.

Asimismo, se resaltó la importancia del respeto y conservación de materiales originales de los edificios, lo cual lleva a otro tema de discusión entre lo auténtico y lo original. El doctor Arnal comentó que las balaustradas originales de la Catedral Metropolitana han desaparecido, pero las que se observan "son auténticas en cuanto a dimensiones, composición de los materiales y ubicación".

Otro aspecto que debe cuidarse es la importancia espacial del edificio, su función original y los cambios que ha sufrido con el transcurso del tiempo. El propósito es que no se pierda el sentido original de la edificación. "Muchos conventos y otras joyas arquitectónicas han sido destruidas por no haber sabido incorporar los nuevos requerimientos de uso de los edificios antiguos", aseguró el doctor Arnal.

El *II Curso Internacional México 1997. Técnicas de Rehabilitación y Restauración del Patrimonio Arquitectónico* fue un buen foro para difundir que la mejor defensa del patrimonio es "no perder edificios por falta de conocimientos", concluyó Luis Arnal Simón.

En la organización del curso participaron activamente la Dirección de Intercambio Académico de la FA y la División de Educación Continua, mediante su titular, el doctor Gabriel Mérigo Basurto. ■

Al curso asistieron alrededor de 80 personas, que recibieron capacitación acerca del diagnóstico (físico e histórico) de los edificios, análisis de los daños a las edificaciones, mediciones y causas de los mismos, mantenimiento, técnicas de la conservación, restitución de partes faltantes, sustitución de materiales (por ejemplo, reponer los entrepisos de madera usando concreto) sin perder los diseños originales, etcétera

El vasto programa de actividades para festejar al poeta incluye una exposición, espectáculos de teatro, lectura de poesía, mesas redondas, proyección de videos y transmisión de programas de radio; además -en la Galería del Bosque- se exhibe la obra de 19 profesionales de la plástica y, en la Galería del Lago, el trabajo de alumnos de la Escuela La Esmeralda

Homenaje en la Casa del Lago a Germán List Arzubide, el último de los estridentistas

El homenaje a Germán List reconoce a una época fecunda de la cultura mexicana: el estridentismo, al cual Luis Mario Schneider define como "la aportación mexicana a la vanguardia internacional..., que vivió y se nutrió del gesto provocador, del desenfado, del atrevimiento y de la impertinencia; un movimiento que convocó a un puñado de jóvenes, y a la vez despertó en otros tantos una conciencia de cambio cultural"...

ESTELA ALCÁNTARA

La Casa del Lago del Bosque de Chapultepec, espacio abierto a todas las manifestaciones artísticas de vanguardia, participa en el homenaje nacional a uno de los más grandes estridentistas: Germán List Arzubide.

Con un vasto programa de actividades, el cual incluye exposiciones, espectáculos de teatro, lectura de poesía, mesas redondas, proyección de videos y transmisión de programas de radio, así como la presentación de un volumen con las 12 obras que List Arzubide escribió para teatro guiñol, editado por la Dirección General de Publicaciones y Fomento Editorial, la Casa del Lago festeja los 99 años de vida del hombre que siempre apostó por el cambio, la ruptura y el acto incitador.

Organizado por la Universidad Nacional Autónoma de México, el Instituto Nacional de Bellas Artes y el Departamento del Distrito Federal, el homenaje a Germán List reconoce a una época fecunda de la cultura mexicana: el estridentismo, al cual Luis Mario Schneider define como "la aportación mexicana a la vanguardia internacional..., que vivió y se nutrió del gesto provocador, del desenfado, del atrevimiento y de la impertinencia; un movimiento que convocó a un puñado de jóvenes, y a la vez despertó en otros tantos una conciencia de cambio cultural"...

La noche del 14 de agosto comenzó el homenaje con la apertura de la exposición *Germán List y su Memoria*. El Salón de los Candiles de la casa porfiriana alberga la reproducción del despacho del último estridentista que permanece con vida, montado con objetos originales proporcionados por el poeta, muchos de ellos considerados dentro del estilo de este movimiento.

Fotos: Jesús Ramírez

Ahí está la vieja máquina de escribir con la que List Arzubide realizó su obra literaria, la misma con la cual emprendió grandes batallas políticas, ideológicas y estéticas. Muchos de los carteles, anuncios y afiches de los 20 dan cuenta también del ambiente cultural de la época y de la participación contundente de los representantes del movimiento estridentista.

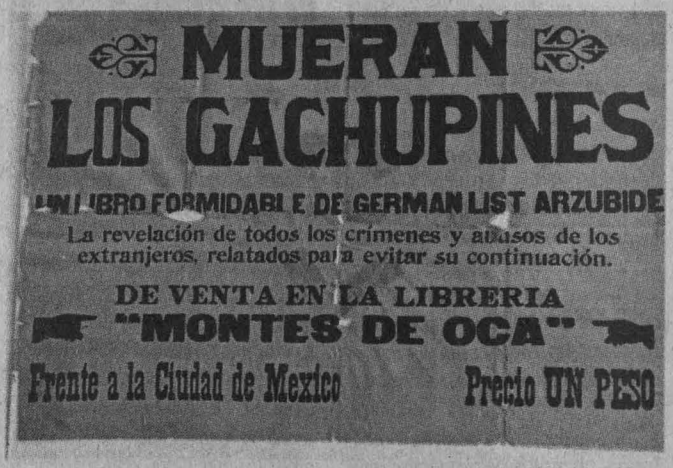

Muchos de los carteles, anuncios y afiches de los 20 dan cuenta también del ambiente cultural de la época.

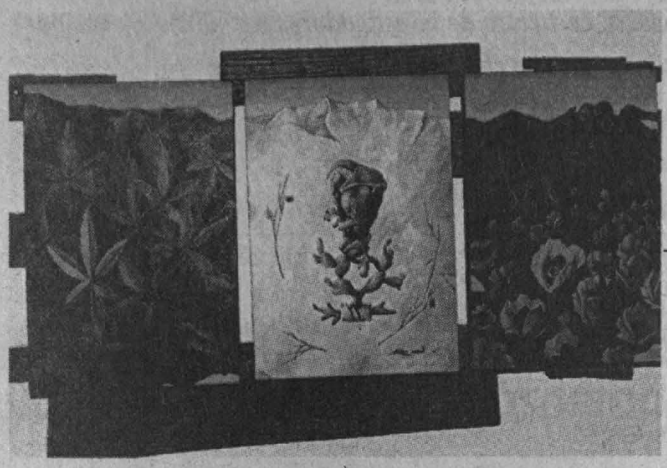

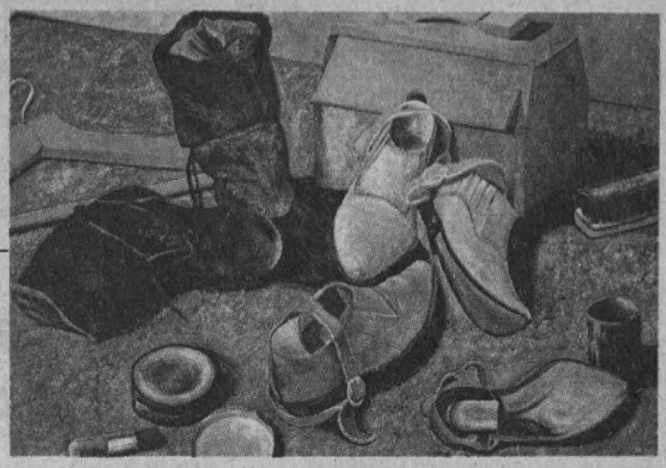

Imágenes de los creadores de la Escuela de Pintura, Escultura y Grabado de *La Esmeralda: Descuido*, de Miguel Rafael Díaz, y *Los Zapatos*, de María Eugenia Nieto.

Completan la muestra un buen número de fotografías del mismo List Arzubide y de los personajes de la vida cultural de la época, con los que compartió diversos proyectos, así como varias ediciones de sus libros de poesía, dramaturgia, periodismo e historiografía.

El festejo comprende también la escenificación de *El Gran Teatro de Comino*, tres obras de teatro guiñol para niños escritas por List Arzubide y dirigidas por Guillermo Henry. Estas obras, originalmente ilustradas por Ramón Alva de la Canal, son consideradas como las pioneras en su género escritas en México. Se presentarán los sábados de este mes y hasta el 13 de septiembre

Asimismo, el 31 de agosto se presentará el volumen *Teatro guiñol de Germán List Arzubide*, que reúne el total de obras de este género escritas por el autor. El Instituto Veracruzano de Cultura se suma al festejo con la edición del libro *Estridentistas*, que se dará a conocer el 24 de agosto.

La Sala *Lumière* proyectará el video de Andrea Martínez *Estridentismo: gritos náufragos en la ciudad* (1994); un recorrido visual de la ciudad de México, realizado conceptualmente desde el punto de vista de la estética estridentista, con los comentarios y vivencias del poeta Germán List Arzubide. Se exhibirá el 21 de agosto. De Javier Audirac se proyectará, el 4 de septiembre, el documental *Ramón Alva de la Canal, un retrato encontrado*. El filme narra la vida y obra del pintor, así como su encuentro con el estridentismo de los 30.

Para completar el homenaje *Radio UNAM* retransmite, del 14 de agosto al 21 de septiembre, la serie de ocho radionovelas *Estridentópolis*, dirigida por Joaquín Garrido y Jorge Rodríguez.

Dos Escuelas de Pintura en la Casa del Lago

En estos días de festejos múltiples al espíritu lúdico de los representantes del estridentismo, el recorrido por la Casa del Lago se enriquece con la visita a las galerías del recinto. Allí, el visitante podrá disfrutar de la obra de varios maestros y alumnos de las dos escuelas de artes plásticas más importantes de nuestro país.

Pintores de la Escuela Nacional de Artes Plásticas en la Casa del Lago es una muestra que reinaugura la relación entre ambas dependencias universitarias con la presentación -en la Galería del Bosque- de la obra de 19 profesionales de la plástica.

El Salón de los Candiles de la casa porfiriana alberga la reproducción del despacho del último estridentista con vida.

En el quehacer plástico de Gilberto Aceves Navarro, Graciela Andrade, Javier Anzures, Virgen Aurea Aguilar, Cora Franchini, Antonio Esparza, Ofelia Iszaevich, Víctor Martínez, José Salat y Myrna Soto, entre otros, se ofrece una variedad de formas, estilos y técnicas, acordes con las necesidades estéticas y plásticas de la producción artística contemporánea de México.

La maestra Gilda Cárdenas advierte en esta muestra de pintura urbana "la desarticulación de las formas, la abstracción desglosada en figurativismo o el informalismo de gestuales apariencias simbólicas".

Asimismo, en la Galería del Lago puede apreciarse el trabajo plástico de los creadores de la Escuela de Pintura, Escultura y Grabado de *La Esmeralda*. Se trata de la muestra colectiva de los alumnos que acaban de concluir sus estudios; una exposición de pintura y escultura donde es posible reconocer propuestas plásticas caracterizadas por la búsqueda y la exploración de técnicas y estilos.

Por otra parte, el recorrido por la Casa del Lago no puede concluir sin antes visitar la Galería *Nacho López*, donde la fotógrafa Josefina Rodríguez Marxuach presenta tres series de fotografías impresas en platino/paladio, técnica considerada como la más fina y hermosa.

En esta muestra lírica e intimista, compuesta por las series *Tendederos*, *Libro abierto* y *Fragmentos de un cuerpo*, la fotógrafa integra los textos poéticos de Enrique López Aguilar. ■

El Salón de los Candiles de la casa porfiriana alberga la reproducción del despacho del último estridentista que permanece con vida, montado con objetos originales proporcionados por el poeta, muchos de ellos considerados dentro del estilo de este movimiento. Ahí está la vieja máquina de escribir con la que List Arzubide realizó su obra literaria, la misma con la cual emprendió grandes batallas políticas, ideológicas y estéticas

Fotos: Juan Antonio López

El Centro de Estudios sobre la Universidad organizó el IV Congreso Internacional de Historia de las Universidades Hispánicas, *encuentro de investigadores y académicos que por segunda ocasión se efectúa en México*

Clara Inés Ramírez.

BANCO DE DATOS

Organizado por el Seminario de Historia Colonial

El IV Congreso Internacional de Historia de las Universidades Hispánicas. Colegios y Universidades. Del Antiguo Régimen al Liberalismo, *organizado por el Centro de Estudios sobre la Universidad, mediante el Seminario de Historia Colonial, se efectuó del 19 al 22 de agosto con la participación de especialistas procedentes de España, Francia, Argentina, Zacatecas, Michoacán y de El Colegio de México. Los temas abordados fueron: Universidad y sociedad; El profesorado, de la universidad moderna a la contemporánea; Las poblaciones estudiantiles; Colegios; Colegiales; Universidad y colegios en la transición al liberalismo, y El derecho y su enseñanza.*

La relación de las instituciones educativas y la sociedad comenzó a estudiarse en los 60

MATILDE LÓPEZ

El *IV Congreso Internacional de Historia de las Universidades Hispánicas* permite establecer un encuentro entre investigadores y académicos interesados en esta área, la cual es cultivada en el Centro de Estudios sobre la Universidad (CESU) desde hace 15 años; refleja, además, un espacio de intercambio entre la Universidad Nacional y la de Valencia, España, afirmó el director del centro, doctor Angel Díaz Barriga.

En la inauguración de dicho congreso, realizado por segunda ocasión en nuestro país, el doctor Díaz Barriga destacó que la Universidad de Valencia tiene un particular significado para nosotros debido a los lazos académicos constituidos, en especial con el doctorado de Historia de las Universidades que se imparte allá.

En la primera mesa de trabajo la doctora Carmen Castañeda, del CIESAS-Occidente, quien se refirió a la metodología para la historia social y cultural de las universidades del antiguo régimen, afirmó que existe un desconocimiento acerca de cómo funcionaban realmente las escuelas, los colegios, los seminarios y las universidades. "Anteriormente los historiadores se olvidaban de este sector".

A pesar de que la historia de las ideas pedagógicas y de las instituciones educativas dieron grandes aportaciones para entender los funcionamientos escolares, los problemas que trataron tenían poco que ver con la historia sociocultural de los colegios de las universidades, comentó la maestra Castañeda.

Desde la década de los 60 - añadió- algunos historiadores y sociólogos europeos rompieron con la tradición de estudiar problemas externos a las instituciones educativas y plantearon nuevos problemas, cuyo interés central se encuentra en las relaciones evidentes pero complejas que unen a las instituciones escolares con las estructuras de una sociedad.

De esta forma, los enfoques que han dado más luz a la historia de los procesos educativos reales han sido: la historia de las poblaciones escolares, la del libro y las prácticas de la lectura, y la historia de las disciplinas escolares, precisó la maestra Castañeda.

Influencia Salmantina a Discusión

La maestra Clara Inés Ramírez, del CESU, al abordar el tema *Dos Universidades en el Siglo XVI: Salamanca y México, Perspectivas de Investigación*, explicó que a partir de los trabajos de Agueda Rodríguez Cruz acerca de la proyección de la Universidad de Salamanca en Hispanoamérica, "no queda claro la idea de que Salamanca ejerció una influencia sobre las otras universidades, e incluso de que es la madre de todas ellas".

Una de las conclusiones a las que llega la autora es la mención que se hace de Salamanca en cada uno de los documentos fundacionales de las universidades hispanoamericanas. De hecho, "donde más aparece la mención de esa universidad es en México y en Lima".

Carmen Castañeda.

Sin embargo, agregó la maestra Clara Inés Ramírez, en 1980 Mariano Peset retomó el tema de las relaciones entre México y Salamanca para pensar qué significaba esa proyección. En un primer artículo critica la idea de que signifique una reproducción del modelo salmantino, y aprecia cómo la Universidad de México pronto se organiza de manera diferente, y que las condiciones particulares hacen que aquel modelo tome elementos distintos.

Años más tarde, en 1992, Peset publicó otros dos artículos acerca del conjunto de las universidades hispanoamericanas, y refiere que México y Lima son las instituciones educativas que retoman el modelo claustral salmantino y que el resto optan por un modelo colegial. El primero da cabida a un mayor número de intereses, mientras que el segundo está muy vinculado a los intereses de un grupo reducido. ■

Foto: Juan Antonio López

Durante el desarrollo de la mesa redonda El Profesorado, de la Universidad Moderna a la Contemporánea, *Luis Enrique Rodríguez explicó que la selección del profesorado en la Salamanca de hace cuatro siglos se caracterizaba por la corrupción generalizada de estudiantes, candidatos a cátedras y frailes*

En el siglo XVII, las universidades castellanas vivían un sinfín de conflictos de poder

SONIA LÓPEZ

Durante la segunda mitad del siglo XVII, en Salamanca, España, surgió un modelo de universidad vigente hasta la mitad del siglo siguiente, el cual dejó atrás las corporaciones de estudiantes de la Edad Media. Este proceso no sólo cambió a los grupos de presión de la casa de estudios, sino que también provocó su desintegración, señaló el doctor Luis Enrique Rodríguez, de la Universidad de Salamanca, España.

Al leer la ponencia *Conflictividad en las Cátedras y Votos de Estudiantes en la Salamanca del Siglo XVII*, presentada en la mesa redonda *El Profesorado, de la Universidad Moderna a la Contemporánea*, el 20 de agosto en el Auditorio de la Unidad Bibliográfica, el doctor Rodríguez explicó que en la primera mitad del siglo XVII, en las universidades peninsulares castellanas, la selección del profesorado se hacía por votación de los estudiantes y era influida por diferentes aspectos gremiales de la propia institución, provocando un sinfín de corruptelas y conflictos económicos y de poder.

En el marco del *IV Congreso Internacional de Historia de las Universidades Hispánicas. Colegios y Universidades. Del Antiguo Régimen al Liberalismo*, el catedrático español dijo que ese sistema se caracterizaba por la corrupción generalizada de estudiantes, candidatos a cátedras y frailes, además de sobornos profesionales y compra de falsos testigos.

Una fuerza política importante en ese proceso eran los alumnos, de los cuales el 85 por ciento, en general estudiantes comunes que no eran becarios ni frailes, estaban organizados territorialmente en un total de ocho naciones, una especie de sindicatos que pactaban los votos de sus "agremiados".

Por otra parte, el cuatro por ciento de la matrícula correspondía a los colegiales (alumnos becados), que se agrupaban en colegios, los cuales no solamente chocaban entre sí, sino que también acaudillaban a las naciones manteístas.

Otro grupo de poder era el de las órdenes religiosas, las cuales agrupaban al 12 por ciento de estudiantes y se extendían en bloques: uno acaudillado por los dominicos, y otro por los agustinos; las demás órdenes religiosas "votaban por servidumbre de votos a dichos bandos".

De esta forma, durante casi 50 años, se enfrentaron continuamente estudiantes manteístas, colegiales influyentes y religiosos, provocando luchas -particularmente en 1623, 1636 y 1641- para que la selección de profesorado se transfiriera al Consejo de Castilla.

Paralelamente los religiosos, alegando preocupaciones "morales" y "sosiego de conciencias", consiguieron que la iniciativa privada les financiara cátedras para que se integraran en el cuerpo universitario sin participar de la oposición.

El hecho, además de provocar que ese grupo ya no participara en enfrentamiento de las naciones de estudiantes y los colegios, favoreció el inició de un proceso constante de desintegración al establecer clases paralelas a la Universidad y fundar nuevas escuelas.

Al final, en 1641 se logró la supresión de votos de los estudiantes y se estableció en el Consejo de Castilla el control de todas las cátedras, lo cual no afectó a los colegiales, especialmente a los mayores, a quienes les era más cómodo que los catedráticos fueran designados desde Madrid, donde ellos tenían influencias.

Sin embargo -apuntó el conferenciante-, esa decisión repercutió negativamente en la academia, ya que los profesores descuidaron la docencia pensando que para ser promocionado era más valiosa una buena camarilla de influencias en Madrid que impartir cátedra, lo cual suscitó protestas.

Ante ello, los colegiales no se esforzaban en cambiar ese modelo, ya que tenían la seguridad de las becas y del valimiento (protección) para promoverse. Por su parte, los estudiantes comunes sabían que no gozaban de los privilegios de dicho grupo y decidieron transferir su influencia a la Junta de Gobierno de la Universidad.

Así -concluyó el doctor Rodríguez- junto con el hundimiento de la matrícula y la desintegración universitaria en la cual el rector perdió su autoridad, se manipularon informes y hubo presión de grupos de profesores, abriéndose un nuevo ciclo para la Universidad que se extendió un siglo hasta las reformas ilustradas.

Durante la mesa redonda la maestra Leticia Pérez Puente, del Centro de Estudios sobre la Universidad de la UNAM, participó con el tema *El Cabildo Catedrático y los Catedráticos Novohispanos en el Siglo XVII*, mientras que el doctor Marc Baldó Lacomba, de la Universidad de Valencia, España, con *Los Profesores de la Facultad de Filosofía y Letras de Valencia. Esbozo Prosopográfico.* ■

De la Edad Media al Renacimiento

El origen de la Universidad de Salamanca se remonta a la fundación de la Antigua Escuela Salamantina, en 1218.

Durante 1254, el rey Alfonso X la dotó generosamente de 12 cátedras, y el mismo año el Papa Alejandro IV concedió a la Universidad la categoría de Estudio General, junto con Bolonia, París y Oxford.

El famoso teólogo Tostado, Lope de Barrientos y Pedro de Osma simbolizan a la Universidad Medieval; Juan del Enzina y Fray Diego de Deza a la del Renacimiento.

En los albores del siglo XVI Salamanca era uno de los centros de enseñanza más importantes del mundo.

Además, con los Estatutos de Salamanca, en 1551 se fundaron las primeras universidades del nuevo continente: Lima y México.

Foto: Ignacio Romo

José Antonio Avila, Francisco Viesca, Luis Alfonso Estrada, Eduardo Diazmuñoz y Gabriel Saldívar.

Los recitales del encuentro, que organiza la Dirección de Actividades Musicales y la Escuela Nacional de Música, se celebrarán en las salas Xochipilli, Huehuecóyotl, Carlos Chávez *y* Nezahualcóyotl; *las conferencias magistrales abordarán temas relativos al canto*

Con recitales y conferencias recordarán a Juan D. Tercero, impulsor de la actividad coral

Todos los grupos corales que participarán en este encuentro -aseveró- son de primer nivel: Cappella *Cervantina,* Coro Académico de la UNAM, Coro de la ENM, Schola Cantorum, Coral Mexicano del INBA, Coro de Niños de la ENM, Ensamble Vocal Ars Cantata, Voce in Témpore, Coro de la Catedral de México y Octeto *Juan D. Tercero*

RAÚL CORREA

La Dirección General de Actividades Musicales y la Escuela Nacional de Música (ENM) organizan, del 25 de agosto al 5 de septiembre, el *Primer Encuentro Coral Juan D. Tercero,* con el fin de conmemorar el décimo aniversario del fallecimiento del músico universitario.

En conferencia de prensa, el maestro Luis Alfonso Estrada Rodríguez, director de la ENM, dijo que se efectuarán 10 recitales tanto en las salas *Xochipilli* y *Huehuecóyotl,* como en la *Carlos Chávez* y la *Nezahualcóyotl.*

Además se impartirán cuatro conferencias magistrales con la participación de especialistas como el compositor Federico Ibarra y los maestros Eduardo Diazmuñoz, Rufino Montero y Roberto Oropeza, quienes abordarán los temas: El canto gregoriano, La música para coro "a cappella", El coro con orquesta y La música coral en el siglo XX.

Se ha dado el nombre de *Juan D. Tercero* a toda estas actividades en atención a que el músico tamaulipeco fue un incansable impulsor de la actividad coral desde su posición como director, compositor y formador de numerosas generaciones de directores de coros, indicó el maestro Estrada, quien resaltó los dos periodos del maestro Tercero y Farías al frente de la ENM (1948-1954), y su nombramiento como profesor emérito por el Consejo Universitario.

Todos los grupos corales que participarán en este encuentro -aseveró- son de primer nivel: Cappella *Cervantina,* Coro Académico de la UNAM, Coro de la ENM, Schola Cantorum, Coral Mexicano del INBA, Coro de Niños de la ENM, Ensamble Vocal Ars Cantata, Voce in Témpore, Coro de la Catedral de México y Octeto *Juan D. Tercero.*

En este marco interinstitucional, en donde también participa la dirección del Conjunto Cultural *Ollín Yoliztli,* se darán cita grupos corales y discípulos del maestro y fundador de la Sociedad Coral Universitaria *Juan Diego Tercero y Farías.* Todos ellos, en recuerdo a su memoria, realizarán conciertos y dialogarán con alumnos y profesores, a fin de enriquecer e impulsar el desarrollo de la actividad coral en México.

Hacia el Posgrado en Dirección Coral

En la sala de usos múltiples de la ENM, el titular de esa escuela universitaria anunció que, paralelamente al encuentro coral, se desarrollará el *Primer Coloquio sobre Dirección Coral,* en el que se dictarán conferencias acerca de aspectos específicos de la actividad coral, cuyo resultado conduzca a formular propuestas viables para la superación académica de los directores de coro, y la respuesta artística de los grupos corales a su cargo.

El maestro Estrada Rodríguez aseguró que con las propuestas surgidas de esta reflexión académica se integrará el proyecto de creación en la ENM de un posgrado en dirección coral.

Acompañado de los maestros Francisco Viesca Treviño, subdirector de Actividades Musicales de la UNAM; Eduardo Diazmuñoz, director del Conjunto Cultural *Ollín Yoliztli* y director de la Orquesta *Carlos Chávez,* además de José Antonio Avila y Gabriel Saldívar, coordinadores del encuentro, el titular de la Nacional de Música comentó que en el coloquio se abordarán temas como El panorama general del ejercicio coral en México, La formación del director del coro, La difusión e intercambio coral y La organización de los directores de coro, entre otros.

"La superación y el mejoramiento de los directores de coro y, por supuesto, de los grupos corales de nuestro país, es el mejor homenaje que podemos rendir a este músico universitario que se dedicó con empeño, trabajo, creatividad y vocación a enaltecer la actividad coral", subrayó el maestro Alfonso Estrada.

Además -dijo- habrá un concierto de clausura en el que, con la colaboración de la Orquesta Sinfónica *Carlos Chávez* y la dirección del maestro Eduardo Diazmuñoz, se interpretará la *Oda a la Patria* del maestro Juan D. Tercero, y *Carmina Burana* de Karl Orff, con la participación de los coros delegacionales del DDF y los del Conjunto Cultural *Ollín Yoliztli.*

El acceso a los recitales tendrá una cuota de recuperación de 30 pesos por persona, con el 50 por ciento de descuento para universitarios. El ingreso al coloquio es libre, previo registro en la Escuela Nacional de Música. ■

PATRONATO UNIVERSITARIO
DIRECCION GENERAL DE PATRIMONIO

CONVOCATORIA

PARA LA ENAJENACION DE VEHICULOS PROPIEDAD DE LA UNAM
DE ACUERDO CON LAS SIGUIENTES:

BASES

1. Los formatos de participación estarán a la disposición de los interesados en el Almacén de Bajas a partir del día 22 de agosto al 4 de septiembre de 1997, de las 9:30 a las 15:00 hrs.

2. La recepción de propuestas se llevará a cabo en el Almacén de Bajas, hasta el día 4 de septiembre de 1997 a las 14:30 hrs., sólo se permite la presentación de una propuesta por vehículo, en caso de presentarse más de una propuesta por la misma persona. Asimismo aquellas que presenten dos ofertas en el mismo formato, automáticamente quedarán invalidadas.

3. La apertura de propuestas, se llevará a cabo en el Almacén de Bajas, ubicado en Av. del IMAN, puerta No. 3, Zona de Canteras, Ciudad Universitaria, DF, el día 5 de septiembre de 1997 a las 10:30 hrs. en punto.

4. Para garantizar el sostenimiento de las propuestas, de los concursantes ganadores, éstos deberán entregar un importe en efectivo equivalente al 10% del monto de su propuesta el día 5 de septiembre, el cual será aplicado al precio del vehículo, a cambio del recibo otorgado para tal efecto, por la Dirección General de Patrimonio.

5. El ganador de la subasta, que será la persona que presente la mejor propuesta, tendrá un plazo de cinco días hábiles para cubrir el restante del importe total del vehículo, en el Departamento de Promoción y Desarrollo, ubicado en la planta baja de los Edificios "A y B" de las Oficinas Administrativas de la Zona Cultural Universitaria.

6. En el caso de presentarse dos o más ofertas iguales para el mismo vehículo, se dará preferencia a los trabajadores de la UNAM; en el supuesto de existir dos o más trabajadores en esta situación, se adjudicará el vehículo a quien presente una mayor propuesta.

7. El ganador tendrá un plazo no mayor de cinco días hábiles posterior a la fecha de liquidación total del vehículo, para retirar la unidad del Almacén de Bajas.

8. La documentación correspondiente al vehículo adjudicado se entregará al comprador en un plazo de 15 días hábiles, en las Oficinas del Departamento de Control de Inventarios, ubicado en la planta baja de los Edificios "A y B" de las Oficinas Administrativas de la Zona Cultural Universitaria.

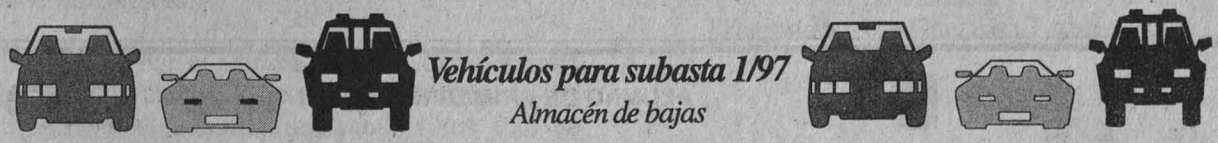

Vehículos para subasta 1/97
Almacén de bajas

#	Inv.	Marca	Tipo	Mod.	Placas	Motor	Serie	Avalúo	Ptén	Ptver	Carrocería	Edo. de Motor	Documentación
1	18013	Dodge	Dart	1974	768CNJ	H. EN MEXICO	T4-05429	$ 1500.00	NO	NO	Mal Estado	Incompleto	Factura y tarjetón
2	18016	VW	Combi	1976	817CNJ	H. EN MEXICO	2362010366	$ 8000.00	95'	2a. 96'	Maltratada	Incompleto	Factura y tarjetón
3	18039	VW	Sedan	1975	729CNJ	H. EN MEXICO	1152130886	$ 2000.00	94'	2a. 95'	Mal Estado	Incompleto	Factura y tarjetón
4	18047	VW	Sedan	1975	730CNJ	H. EN MEXICO	1152130887	$ 2000.00	94'	2a. 95'	Mal Estado	Incompleto	Factura y tarjetón
5	18134	Rambler	American	1974	394CNJ	H. EN MEXICO	4D4K-08504	$ 3000.00	96'	2a. 96'	Regular	Incompleto	Factura y tarjetón
6	18179	VW	Panel	1975	5403AF	H. EN MEXICO	2152155193	$ 6000.00	96'	2a. 95'	Regular	Desmantelado	Factura y tarjetón
7	18188	Dodge	Autobus	1965	5ATX	A318-975477	1581975477	$ 4000.00	NO	NO	Mal Estado	Sin Motor	Factura y tarjetón
8	18217	Ford	Microbus	1975	1ATZ	H. EN MEXICO	AC2CPR-51602	$ 1500.00	NO	NO	Mal Estado	Sin Motor	Factura y tarjetón

#	Inv.	Marca	Tipo	Mod.	Placas	Motor	Serie	Avaluo	Pten	Pvar	Carrocería	Edo. de Motor	Documentación
9	18240	Chevrolet	Custom	1975	826CFK	H. EN MEXICO	3003GEM101610	$ 1000.00	NO	NO	Mal Estado	Sin Motor	Factura y tarjetón
10	18242	Dina	Autobus	1976	9ATW	20153861	61-02264A6	$ 4500.00	NO	NO	Mal Estado	Incompleto	Factura y tarjetón
11	18356	Dina	Microbus	1976	8ATW	H. EN MEXICO	96C-102608	$ 8000.00	NO	NO	Mal Estado	Incompleto	Factura y tarjetón
12	18406	VW	Panel	1979	5340AF	H. EN MEXICO	2192085575	$ 5000.00	95´	NO	Golpeada	Incompleto	Factura y tarjetón
13	18469	Jeep	Jeep	1979	378CNJ	H. EN MEXICO	9N6A-23183	$ 8000.00	95´	2a.95´	Regular	Incompleto	Factura sin tarjetón
14	18483	VW	Sedan	1980	515CSH	H. EN MEXICO	11A0102186	$ 3000.00	94´	2a. 95´	Mal Estado	Incompleto	Factura y tarjetón
15	62184	Rambler	American	1981	640CNJ	H. EN MEXICO	1F4F-15717	$ 3000.00	94´	NO	Chocada	Incompleto	Factura y tarjetón
16	84778	VW	Sedan	1978	738CNJ	H. EN MEXICO	1182058627	$ 2000.00	94´	2a.95´	Mal Estado	Incompleto	Factura y tarjetón
17	84783	VW	Sedan	1978	744CNJ	H. EN MEXICO	1182058637	$ 2000.00	94´	2a. 95´	Mal Estado	Incompleto	Factura y tarjetón
18	84787	VW	Sedan	1977	721CNJ	H. EN MEXICO	1172015065	$ 2000.00	95´	2a. 95´	Mal Estado	Incompleto	Factura y tarjetón
19	84791	VW	Sedan	1978	736CNJ	H. EN MEXICO	1182058644	$ 2000.00	94´	NO	Mal Estado	Incompleto	Factura y tarjetón
20	215966	Jeep	Wagoneer	1982	417CNJ	H. EN MEXICO	2S6G-06139	$ 2500.00	NO	NO	Mal Estado	Incompleto	Factura y tarjetón
21	218403	Ford	Carry All	1977	507CNJ	H. EN MEXICO	AC2JTU-58533	$ 4000.00	95´	2a. 96´	Regular	Incompleto	Factura y tarjetón
22	253171	Dodge	Pick up	1976	5334AF	H. EN MEXICO	L6-18224	$ 2800.00	95´	2a. 95´	Mal Estado	Incompleto	Factura y tarjetón
23	253207	Datsun	Estacas	1980	5495AF	H. EN MEXICO D6J-09378	OM620-03152	$ 5600.00	NO	NO	Mal Estado	Incompleto	Factura sin tarjetón
24	253237	Dodge	Pick up	1980	5506AF	H. EN MEXICO	TO-71063	$ 3500.00	96´	2a. 96´	Regular	Incompleto	Factura y tarjetón
25	351481	Dodge	Estacas	1981	5431AF	H. EN MEXICO	LI-19784	$ 8000.00	94´	NO	Mal Estado	Incompleto	Factura y tarjetón
26	364801	Dodge	Estacas	1980	5370AF	H. EN MEXICO	LO-25631	$ 4000.00	94´	NO	Mal Estado	Incompleto	Factura y tarjetón
27	364847	VW	Combi	1981	913FWV	H. EN MEXICO	23B0080200	$ 2000.00	95´	1a. 95´	Chocado	Incompleto	Factura y tarjetón
28	399466	VW	Sedan	1981	761CNJ	H. EN MEXICO	11B0131253	$ 2000.00	94´	NO	Picada	Sin motor	Factura sin tarjetón
29	399467	VW	Sedan	1981	724CNJ	H. EN MEXICO	11B0126103	$ 2000.00	94	2a. 94´	Mal Estado	Incompleto	Factura y tarjetón
30	426192	VW	Combi	1981	336CNJ	H. EN MEXICO	23B0130788	$ 8000.00	95´	2a. 95´	Regular	Completo	Factura y tarjetón
31	426201	Dodge	Dart	1981	666CNJ	H. EN MEXICO	TI-78272	$ 4000.00	NO	NO	Regular	Incompleto	Factura y tarjetón
32	426206	Jeep	Wagoneer	1981	475CNJ	H. EN MEXICO	IR6G-29018	$ 5000.00	95´	NO	Mal Estado	Incompleto	Factura y tarjetón
33	426227	Dina	Autobus	1980	8ATY	24156416	6209535B0	$ 4500.00	NO	NO	Mal Estado	Sin Motor	Factura y tarjetón
34	426231	VW	Combi	1981	386CNJ	H. EN MEXICO	23B0130841	$ 3000.00	96´	2a. 96´	Mal Estado	Completo	Factura y tarjetón
35	498375	Ford	F-350	1982	5432AF	H. EN MEXICO	AC3JMR-73337	$ 3000.00	94´	NO	Mal Estado	Incompleto	Factura y tarjetón
36	498382	VW	Sedan	1983	811CNJ	AF799644	11D0110061	$ 2000.00	95´	2a. 95´	Mal Estado	Sin Motor	Factura y tarjetón
37	498481	VW	Combi	1983	799CNJ	AF-792096	21D0020118	$ 3500.00	96´	2a. 96´	Regular	Completo	Factura y tarjetón
38	498493	Chevrolet	Minibus	1982	3ATX	LD057ML839LJLL	3042LBM101587	$ 4000.00	NO	NO	Mal Estado	Sin Motor	Factura y tarjetón
39	591000	Nissan	Tsuru	1988	174CWR	E16-125760M	8RLB12-06192	$ 8000.00	NO	2a. 95´	Mal Estado	Incompleto	Factura y tarjetón
40	839013	Chevrolet	Microbus	1988	2AVD	H. EN MEXICO	3GCHP42L7JM125282	$ 3000.00	94´	2a. 95´	Mal Estado	Incompleto	Factura sin tarjetón
41	839014	Chevrolet	Microbus	1988	2AFN	H. EN MEXICO	3GCHP42L5JM127970	$ 4000.00	94´	2a. 95´	Mal Estado	Incompleto	Factura sin tarjetón
42	843215	Nissan	Ichivan	1989	939BSH	M8D-9C0072	9C120-01329	$10500.00	95´	1a. 95´	Regular	Incompleto	Factura y tarjetón
43	920279	Ford	Autobus	1982	8ATZ	TK029M17689J10	AC2BMU-63982	$ 3500.00	NO	NO	Mal Estado	Incompleto	Factura y tarjetón
44	920286	Ford	Carry All	1983	518CNJ	02963	AC2PAK-41447	$ 8000.00	96´	NO	Mal Estado	Incompleto	Factura y tarjetón
45	920299	Dodge	Estacas	1983	5430AF	006238	L3-10187	$ 3000.00	94´	NO	Mal Estado	Incompleto	Factura y tarjetón
46	920300	Dodge	Carry All	1983	569CNJ	000664	L3-05964	$ 8000.00	94´	2a. 96´	Mal Estado	Incompleto	Factura y tarjetón
47	920687	Jeep	Wagoneer	1984	459CNJ	4N5G-02419	4N5G-02419	$ 3000.00	NO	NO	Mal Estado	Incompleto	Factura y tarjetón
48	958067	VW	Sedan	1983	808CNJ	AF812705	11D0121466	$ 5000.00	96´	2a. 96´	Regular	Incompleto	Factura y tarjetón
49	964274	VW	Combi	1984	533FRE	AF863882	23E0140632	$ 11000.00	95´	2a. 96´	Regular	Desmantelado	Factura y tarjetón
50	964288	Chevrolet	Carry All	1984	485CNJ	H. EN MEXICO	1703-LEM-120831	$ 12000.00	96´	2a. 96´	Regular	Incompleto	Factura y tarjetón
51	1005283	Jeep	Wagoneer	1986	817BSP	6N5G-00139	6N5G-00139	$ 4000.00	94´	NO	Golpeada	Incompleto	Factura sin tarjetón
52	1030879	Ford	Pick up	1986	3354AP	C59397	AC2LDL-59397	$ 11000.00	NO	NO	Mal Estado	Incompleto	Factura sin tarjetón
53	1035164	Ford	F-600	1985	5434AF	A84223	AC5JBS-33466	$ 12000.00	NO	NO	Mal Estado	Incompleto	Factura y tarjetón
54	1035166	VW	Sedan	1985	517CSH	AF-879966	11F0009611	$ 2000.00	94´	2a. 95´	Mal Estado	Incompleto	Factura y tarjetón
55	1035168	Jeep	Wagoneer	1985	461CNJ	5N5G-02483	5N5G-02483	$ 3500.00	95´	2a. 95´	Regular	Incompleto	Factura y tarjetón
56	1035185	Renault	Alliance	1985	809BSP	AR04788B5	AR04788B5	$ 5000.00	95´	2a. 95´	Regular	Incompleto	Factura y tarjetón
57	1035186	Renault	Alliance	1985	808BSP	AR04896B5	AR04896B5	$ 4000.00	NO	NO	Regular	Incompleto	Factura y tarjetón
58	1035194	Jeep	Jeep	1986	814BSP	6G5A-00036	6G5A-00036	$ 7500.00	96´	2a. 96´	Regular	Incompleto	Factura sin tarjetón
59	1066996	VW	Atlantic	1986	847BSP	NV-017768	16G0281024	$ 300.00	NO	NO	Chocada	Sin Motor	Factura sin tarjetón
60	1187300	Chevrolet	Microbus	1990	6ALX	LM197273	3GCHP42LXLM197273	$ 3000.00	95´	NO	Mal Estado	Incompleto	Factura sin tarjetón
61	1187302	Chevrolet	Microbus	1990	3ALU	LM197267	3GCHP42L4LM197267	$ 2500.00	NO	NO	Mal Estado	Desmantelado	Factura sin tarjetón
62	1187306	Chevrolet	Microbus	1990	1ALX	LM197279	3GCHP42LOLM197279	$ 6000.00	94´	NO	Mal Estado	Incompleto	Factura sin tarjetón
63	1187307	Chevrolet	Microbus	1990	5ALU	LM197265	3GCHP42LOLM197265	$ 4000.00	NO	NO	Mal Estado	Incompleto	Factura sin tarjetón
64	1187308	Chevrolet	Microbus	1990	5ALV	LM197258	3GCHP42L3LM197258	$ 2500.00	95´	NO	Mal Estado	Incompleto	Factura sin tarjetón
65	1187313	Chevrolet	Microbus	1990	4ALX	LM197274	3GCHP42L1LM197274	$ 2500.00	95´	NO	Mal Estado	Incompleto	Factura sin tarjetón
66	1193599	Chevrolet	Microbus	1990	5ALX	LM197262	3GCHP42L5LM197262	$ 6000.00	94´	NO	Mal Estado	Incompleto	Factura sin tarjetón
67	1193602	Chevrolet	Microbus	1990	2ALX	LM197280	3GCHP42L7LM197280	$ 2000.00	95´	NO	Chocada	Desmantelado	Factura sin tarjetón
68	1193603	Chevrolet	Microbus	1990	9ALU	LM197291	3GCHP42L1LM197291	$ 3000.00	95´	NO	Mal Estado	Incompleto	Factura sin tarjetón
69	1193608	Chevrolet	Microbus	1990	8ALU	LM197292	3GCHP42L3LM197292	$ 2500.00	NO	NO	Mal Estado	Incompleto	Factura sin tarjetón
70	1196618	Chevrolet	Microbus	1990	2ALV	LM197299	3GCHP42L6LM197299	$ 6000.00	NO	NO	Mal Estado	Incompleto	Factura sin tarjetón
71	1199197	Chevrolet	Microbus	1990	3ALV	LM197288	3GCHP42L1LM197288	$ 3000.00	96´	NO	Mal Estado	Incompleto	Factura sin tarjetón
72	1207519	VW	Panel	1992	5915BN	2F002623	21N0001691	$ 12000.00	96´	2a. 96´	Chocada	Incompleto	Factura
73	1356052	VW	Combi	1975	578CNJ	H. EN MEXICO	2352041482	$ 3000.00	95´	NO	Golpeada	Incompleto	Factura y tarjetón

¡ ALUMNO DE PRIMER INGRESO !

DEFENSORÍA DE LOS DERECHOS UNIVERSITARIOS

Como universitario tienes derechos y deberes que establecen las normas que rigen a esta Universidad, si participas en algún evento de bienvenida, no transgredas la Legislación Universitaria.

Para mayor información acude a la Defensoría de los Derechos Universitarios, ubicada en el Edificio 2 "D", segundo piso, nivel rampa, a un costado del Museo UNIVERSUM, Circuito Exterior, Ciudad Universitaria.

Horario de atención:

de 9:30 a 14 horas y de 17 a 19:30 horas.
Teléfonos: 622 6220, 21, 22 Fax: 606 5070
e-mail: ddu@servidor.unam.mx

Colegio de Ciencias y Humanidades

Cátedra Especial

Convocatoria

El Colegio de Ciencias y Humanidades, de conformidad con lo establecido en el artículo 14 del Reglamento del Sistema de Cátedras y Estímulos Especiales de la Universidad Nacional Autónoma de México, convoca a los profesores de carrera, adscritos a la Unidad Académica del Ciclo de Bachillerato del Colegio de Ciencias y Humanidades, a presentar solicitudes para ocupar por un año las Cátedras Especiales *Maestro Eduardo Blanquel Franco*, para el Area de Historia, y *Maestra Rosario Castellanos,* para el Area de Talleres.

Siendo el propósito de las Cátedras Especiales el promover la superación del nivel académico de la institución, mediante un incentivo a profesores de carrera que se hayan distinguido particularmente en el desempeño de sus actividades académicas, de acuerdo con el artículo 13 del citado Reglamento, podrán recibir esta Cátedra Especial los miembros del personal académico de la UNAM que tengan la calidad de profesores de carrera y que, a juicio del Consejo Técnico de la Unidad Académica del Ciclo de Bachillerato del CCH, se hayan distinguido de manera sobresaliente en el desempeño de sus actividades académicas y que tengan una antigüedad mínima de cinco años al servicio de la institución.

Asimismo, el artículo 16 del mismo Reglamento establece que no podrán concursar quienes no tengan una relación laboral con la Universidad, quienes gocen de una beca que implique una remuneración económica o quienes ocupen un puesto administrativo en la UNAM, a menos que se comprometan a renunciar a ello si obtienen la Cátedra.

De acuerdo con el artículo 15, inciso d) del referido Reglamento, el Consejo Técnico de la UACB del CCH ha fijado los siguientes requisitos, a los que se comprometerán los aspirantes a ocupar la Cátedra indicada:

a) Ser profesor de tiempo completo y cumplir cabalmente con su compromiso en la UNAM, con exclusión de toda actividad profesional externa

b) A solicitud del Consejo Técnico, dictar conferencias sobre su actividad académica

c) Participar en comisiones académicas del Colegio que no interfieran con sus actividades académicas de docencia e investigación

d) Al término del año de ocupación de la Cátedra, rendir un informe de las actividades desarrolladas

Los profesores interesados deberán presentar su solicitud en la secretaría general de la Unidad Académica del Ciclo de Bachillerato, dentro del plazo que concluirá a los 30 días de haberse publicado esta convocatoria en *Gaceta UNAM* y deberán acompañarla de:

a) Curriculum vitae

b) Fotocopia de los documentos que acrediten la preparación académica del solicitante

c) Documentos en los que conste su adscripción, categoría y nivel, funciones asignadas, antigüedad en la institución y vigencia de su relación laboral

d) Documentos que permitan al Consejo Técnico de la UACB del CCH la evaluación del solicitante en lo que se refiere a las actividades de docencia, investigación y extensión académica

e) Carta de compromiso de no tener ninguna relación laboral o remuneración adicional fuera de la UNAM

f) Propuesta de programa de actividades completa para el periodo de ocupación de la cátedra y relación de resultados esperados

"Por mi raza hablará el espíritu"
Ciudad Universitaria, DF, a 25 de agosto de 1997
El Coordinador
Licenciado Jorge González Teyssier

Aprobada por el H. Consejo Técnico de la Unidad Académica del Ciclo de Bachillerato del Colegio de Ciencias y Humanidades, en su sesión del 9 de julio de 1997.

Centro de Investigación sobre Fijación de Nitrógeno

El Centro de Investigación sobre Fijación de Nitrógeno, con fundamento en los artículos 38, 42, del 66 al 69 y del 71 al 77 del Estatuto del Personal Académico de la UNAM, convoca a un concurso de oposición para ingreso a las personas que reúnan los requisitos señalados en la presente convocatoria y en el referido estatuto y que aspiren a ocupar una plaza de Investigador Titular "A" de tiempo completo, interino, con sueldo mensual de $5,893.72, con número de registro 05679-18, clave I 6489 para realizar investigaciones en el área de Ecología Molecular y Microbiana, especialidad en Ecología de Microorganismos Diazótrofos.

Bases:

1. Tener título de doctor o los conocimientos y la experiencia equivalentes;
2. Haber trabajado cuando menos cuatro años en labores docentes o de investigación, incluyendo publicaciones originales en la materia o área de su especialidad;
3. Haber demostrado capacidad para formar personal especializado en su disciplina.

Prueba:

Formulación de un Proyecto de investigación sobre la asociación de microorganismos diazótrofos con plantas no leguminosas de interés agrícola.

Para participar en este concurso los interesados deberán presentar su solicitud y entregar la documentación correspondiente a la dirección del Centro de Investigación sobre Fijación de Nitrógeno, Av. Universidad s/n, Col. Chamilpa, Cuernavaca, Morelos, 62210, dentro de los 15 días hábiles contados a partir de la fecha de publicación de esta convocatoria, acompañando:

Solicitud para ser considerado en este concurso.

Curriculum vitae.

Constancia de grado y la documentación que acredite el curriculum.

Ahí mismo se les comunicará de la admisión de su solicitud, lugar y fecha en que se practicará la prueba. Una vez concluidos los procedimientos establecidos en el Estatuto del Personal Académico se darán a conocer los resultados de este concurso, mismos que surtirán efecto a partir de la fecha de terminación del contrato de la persona con quien la plaza en cuestión está comprometida.

"Por mi raza hablará el espíritu"
Cuernavaca, Morelos, a 25 de agosto de 1997
La Directora
Doctora Georgina Hernández Delgado

Facultad de Contaduría y Administración

La División de Estudios Profesionales de la Facultad de Contaduría y Administración, con fundamento en los artículos 38, 39, del 66 al 69 y del 71 al 77 y demás aplicables del Estatuto del Personal Académico de la UNAM, convoca a concurso de oposición para ingreso o concurso abierto a las personas que reúnan los requisitos señalados en la presente convocatoria y en el referido estatuto, para ocupar una plaza de Profesor de Carrera Asociado "A" de tiempo completo, interino, en el área de Contabilidad, con sueldo mensual de $4,057.80, con número de registro 09409-57, bajo las siguientes

Bases:

a) Tener una licenciatura o grado equivalente

b) Haber trabajado cuando menos un año en labores docentes o de investigación, demostrando aptitud, dedicación y eficiencia

c) Haber producido un trabajo que acredite su competencia en la docencia o en la investigación

De conformidad con el artículo 74 del mencionado estatuto, el H. Consejo Técnico de la Facultad de Contaduría y Administración determinó que los aspirantes deberán presentar las siguientes

Pruebas:

a) Crítica escrita de los programas de estudio de las asignaturas de Contabilidad I, Contabilidad II, Contabilidad III y Contabilidad IV del plan de estudios vigente

b) Exposición escrita del tema "Ventas en abonos, su aplicación práctica en el momento económico actual y ventajas y desventajas fiscales y financieras", en un máximo de 20 cuartillas

c) Exposición oral de los puntos anteriores ante la Comisión Dictaminadora

d) Formulación de un proyecto de investigación sobre los programas de Contabilidad I, Contabilidad II y Contabilidad III del Plan de Estudios 1993, comparándolos con los del Proyecto de modificación sustancial a dicho plan

e) Prueba didáctica consistente en la exposición de un tema ante un grupo de estudiantes, que se fijará cuando menos con 48 horas de anticipación

Para participar en este concurso, los interesados deberán presentar en la secretaría general de esta dependencia, dentro de los 15 días hábiles contados a partir de la fecha de publicación de esta convocatoria, los siguientes documentos:

1. Solicitud de inscripción al concurso (el formato se proporcionará en la secretaría general).
2. Curriculum vitae actualizado y documentación comprobatoria de su contenido.
3. Constancia de título profesional.
4. Si se trata de extranjeros, constancia vigente de su residencia legal en el país y condición migratoria suficiente.
5. Señalamiento de dirección y teléfono para recibir comunicaciones en la ciudad de México.

En la misma secretaría general se les comunicará a los aspirantes si su solicitud ha sido aceptada, en cuyo caso se les entregarán las bases y las pruebas a las que se sujetará el concurso de acuerdo con esta convocatoria, así como la fecha en que se aplicarán las pruebas.

Al concluir los procedimientos establecidos en el mencionado estatuto se darán a conocer los resultados del concurso, mismos que surtirán efecto a partir de la fecha de terminación del contrato del profesor con quien la plaza en cuestión está comprometida.

* * *

La División de Estudios Profesionales de la Facultad de Contaduría y Administración, con fundamento en los artículos 38, 40, del 66 al 69 y del 71 al 77 y demás aplicables del Estatuto del Personal Académico de la UNAM, convoca a concurso de oposición para ingreso o concurso abierto a las personas que reúnan los requisitos señalados en la presente convocatoria y en el referido estatuto, para ocupar una plaza de Profesor de Carrera Asociado "B" de tiempo completo, interino, en el área de Contabilidad, con sueldo mensual de $4,550.28, con número de registro 09420-84, bajo las siguientes

Bases:

a) Tener grado de maestro o estudios similares, o bien, conocimientos y experiencia equivalentes

b) Haber trabajado eficientemente cuando menos dos años en labores docentes o de investigación, en la materia o área de su especialidad

c) Haber producido trabajos que acrediten su competencia en la docencia o en la investigación

De conformidad con el artículo 74 del mencionado estatuto, el H. Consejo Técnico de la Facultad de Contaduría y Administración determinó que los aspirantes deberán presentar las siguientes

Pruebas:

a) Crítica escrita de los programas de estudio de las asignaturas de Contabilidad I, Contabilidad II, Contabilidad IV y Contabilidad V del plan de estudios vigente

b) Exposición escrita del tema "Reexpresión de información financiera, su obligatoriedad y su beneficio", en un máximo de 20 cuartillas

c) Exposición oral de los puntos anteriores ante la Comisión Dictaminadora

d) Formulación de un proyecto de investigación sobre el tema "La aplicación de principios de contabilidad en México, Estados Unidos de América y Canadá"

e) Prueba didáctica consistente en la exposición de un tema ante un grupo de estudiantes, que se fijará cuando menos con 48 horas de anticipación

Para participar en este concurso, los interesados deberán presentar en la secretaría general de esta dependencia, dentro de los 15 días hábiles contados a partir de la fecha de publicación de esta convocatoria, los siguientes documentos:

1. Solicitud de inscripción al concurso (el formato se proporcionará en la secretaría general).

2. Curriculum vitae actualizado y documentación comprobatoria de su contenido.

3. Constancia de grado.

4. Si se trata de extranjeros, constancia vigente de su residencia legal en el país y condición migratoria suficiente.

5. Señalamiento de dirección y teléfono para recibir comunicaciones en la ciudad de México.

En la misma secretaría general se les comunicará a los aspirantes si su solicitud ha sido aceptada, en cuyo caso se les entregarán las bases y las pruebas a las que se sujetará el concurso de acuerdo con esta convocatoria, así como la fecha en que se aplicarán las pruebas.

Al concluir los procedimientos establecidos en el mencionado estatuto se darán a conocer los resultados del concurso, mismos que surtirán efecto a partir de la fecha de terminación del contrato del profesor con quien la plaza en cuestión está comprometida.

* * *

La División de Estudios Profesionales de la Facultad de Contaduría y Administración, con fundamento en los artículos 38, 41, del 66 al 69 y del 71 al 77 y demás aplicables del Estatuto del Personal Académico de la UNAM, convoca a concurso de oposición para ingreso o concurso abierto a las personas que reúnan los requisitos señalados en la presente convocatoria y en el referido estatuto, para ocupar una plaza de Profesor de Carrera Asociado "C" de tiempo completo, interino, en el área de Administración, con sueldo mensual de $5,098.12, con número de registro 56543-54, bajo las siguientes

Bases:

a) Tener grado de maestro o estudios similares, o bien, los conocimientos y la experiencia equivalentes

b) Haber trabajado cuando menos tres años en labores docentes o de investigación, en la materia o área de su especialidad

c) Haber publicado trabajos que acrediten su competencia, o tener el grado de doctor, o haber desempeñado sus labores de dirección de seminarios y tesis o impartición de cursos, de manera sobresaliente

De conformidad con el artículo 74 del mencionado estatuto, el H. Consejo Técnico de la Facultad de Contaduría y Administración determinó que los aspirantes deberán presentar las siguientes

Pruebas:

a) Crítica escrita de los programas de estudio de las asignaturas Administración II, Administración IV, Administración VI y Administración VIII del plan de estudios vigente

b) Exposición escrita del tema "Auditoría Gubernamental", en un máximo de 20 cuartillas

c) Exposición oral de los puntos anteriores ante la Comisión Dictaminadora

d) Formulación de un proyecto de investigación sobre "Educación a distancia en la UNAM"

e) Prueba didáctica consistente en la exposición de un tema ante un grupo de estudiantes, que se fijará cuando menos con 48 horas de anticipación

Para participar en este concurso, los interesados deberán presentar en la secretaría general de esta dependencia, dentro de los 15 días hábiles contados a partir de la fecha de publicación de esta convocatoria, los siguientes documentos:

1. Solicitud de inscripción al concurso (el formato se proporcionará en la secretaría general).

2. Curriculum vitae actualizado y documentación comprobatoria de su contenido.

3. Constancia de grado.

4. Si se trata de extranjeros, constancia vigente de su residencia legal en el país y condición migratoria suficiente.

5. Señalamiento de dirección y teléfono para recibir comunicaciones en la ciudad de México.

En la misma secretaría general se les comunicará a los aspirantes si su solicitud ha sido aceptada, en cuyo caso se les entregarán las bases y las pruebas a las que se sujetará el concurso de acuerdo con esta convocatoria, así como la fecha en que se aplicarán las pruebas.

Al concluir los procedimientos establecidos en el mencionado estatuto se darán a conocer los resultados del concurso, mismos que surtirán efecto a partir de la fecha de terminación del contrato del profesor con quien la plaza en cuestión está comprometida.

* * *

La División de Estudios Profesionales de la Facultad de Contaduría y Administración, con fundamento en los artículos 38, 42, del 66 al 69 y del 71 al 77 y demás aplicables del Estatuto del Personal Académico de la UNAM, convoca a concurso de oposición para ingreso o concurso abierto a las personas que reúnan los requisitos señalados en la presente convocatoria y en el referido estatuto, para ocupar una plaza de Profesor de Carrera Titular "A" de tiempo completo, interino, en el área de Administración, con sueldo mensual de $5,893.72, con número de registro 09384-73, bajo las siguientes

Bases:

a) Tener título de doctor o los conocimientos y la experiencia equivalentes

b) Haber trabajado cuando menos cuatro años en labores docentes o de investigación, incluyendo publicaciones originales en la materia o área de su especialidad

c) Haber demostrado capacidad para formar personal especializado en su disciplina

De conformidad con el artículo 74 del mencionado estatuto, el H. Consejo Técnico de la Facultad de Contaduría y Administración determinó que los aspirantes deberán presentar las siguientes

Pruebas:

a) Crítica escrita de los programas de estudio de las asignaturas Administración I, Administración V, Administración VII y Administración IX del plan de estudios vigente

b) Exposición escrita sobre el tema "Benchmarking", en un máximo de 20 cuartillas

c) Exposición oral de los puntos anteriores ante la Comisión Dictaminadora

d) Formulación de un proyecto de investigación sobre el tema "Situación actual y perspectivas de las Afores"

e) Prueba didáctica consistente en la exposición de un tema ante un grupo de estudiantes, que se fijará cuando menos con 48 horas de anticipación

Para participar en este concurso, los interesados deberán presentar en la secretaría general de esta dependencia, dentro de los 15 días hábiles contados a partir de la fecha de publicación de esta convocatoria, los siguientes documentos:

1. Solicitud de inscripción al concurso (el formato se proporcionará en la secretaría general).

2. Curriculum vitae actualizado y documentación comprobatoria de su contenido.

3. Constancia de grado.

4. Si se trata de extranjeros, constancia vigente de su residencia legal en el país y condición migratoria suficiente.

5. Señalamiento de dirección y teléfono para recibir comunicaciones en la ciudad de México.

En la misma secretaría general se les comunicará a los aspirantes si su solicitud ha sido aceptada, en cuyo caso se les entregarán las bases y las pruebas a las que se sujetará el concurso de acuerdo con esta convocatoria, así como la fecha en que se aplicarán las pruebas.

Al concluir los procedimientos establecidos en el mencionado estatuto se darán a conocer los resultados del concurso, mismos que surtirán efecto a partir de la fecha de terminación del contrato del profesor con quien la plaza en cuestión está comprometida.

* * *

La División de Estudios Profesionales de la Facultad de Contaduría y Administración, con fundamento en los artículos 38, 43, del 66 al 69 y del 71 al 77 y demás aplicables del Estatuto del Personal Académico de la UNAM, convoca a concurso de oposición para ingreso o concurso abierto a las personas que reúnan los requisitos señalados en la presente convocatoria y en el referido estatuto, para ocupar una plaza de Profesor de Carrera Titular "B" de medio tiempo, interino, en el área de Adminis-

Pasa a la página 26

Viene de la página 25

tración, con sueldo mensual de $3,488.22, con número de registro 09502-77, bajo las siguientes

Bases:

a) Tener título de doctor o los conocimientos y la experiencia equivalentes

b) Haber trabajado cuando menos cinco años en labores docentes o de investigación, incluyendo publicaciones originales en la materia o área de su especialidad

c) Haber demostrado capacidad para formar personal especializado en su disciplina y para dirigir grupos de docencia o de investigación

De conformidad con el artículo 74 del mencionado estatuto, el H. Consejo Técnico de la Facultad de Contaduría y Administración determinó que los aspirantes deberán presentar las siguientes

Pruebas:

a) Crítica escrita del plan de estudios de la licenciatura en Administración

b) Exposición escrita sobre el tema "Planeación estratégica aplicada a la Facultad de Contaduría y Administración de la UNAM", en un máximo de 20 cuartillas

c) Exposición oral de los puntos anteriores ante la Comisión Dictaminadora

Para participar en este concurso los interesados deberán presentar en la secretaría académica de esta dependencia, dentro de los 15 días hábiles contados a partir de la fecha de publicación de esta convocatoria, los siguientes documentos:

1. Solicitud de inscripción al concurso (el formato se proporcionará en la secretaría general).

2. Curriculum vitae actualizado y documentación comprobatoria de su contenido.

3. Constancia de grado.

4. Si se trata de extranjeros, constancia vigente de su residencia legal en el país y condición migratoria suficiente.

5. Señalamiento de dirección y teléfono para recibir comunicaciones en la ciudad de México.

En la misma secretaría general se les comunicará a los aspirantes si su solicitud ha sido aceptada, en cuyo caso se les entregarán las bases y las pruebas a las que se sujetará el concurso de acuerdo con esta convocatoria, así como la fecha en que se aplicarán las pruebas.

Al concluir los procedimientos establecidos en el mencionado estatuto se darán a conocer los resultados del concurso, mismos que surtirán efecto a partir de la fecha de terminación del contrato del profesor con quien la plaza en cuestión está comprometida.

"Por mi raza hablará el espíritu"
Ciudad Universitaria, DF, a 25 de agosto de 1997
El Director
CP y LA José Antonio Echenique García

Instituto de Investigaciones Filológicas

El Instituto de Investigaciones Filológicas, con fundamento en los artículos 38, 41, del 66 al 69 y del 71 al 77 del Estatuto del Personal Académico de la UNAM, convoca a un concurso de oposición abierto para ingreso a las personas que reúnan los requisitos señalados en la presente convocatoria y en el referido estatuto, y que aspiren a ocupar una plaza de Investigador de Carrera Asociado "C" de tiempo completo, interino, con número de registro: 66611-53, en el Seminario de Poética, en el área de Poesía Tradicional, con sueldo mensual de $5,098.12, de acuerdo con las siguientes

Bases:

1. Tener grado de maestro o estudios similares, o bien, los conocimientos y la experiencia equivalentes.

2. Haber trabajado cuando menos tres años en labores docentes o de investigación, en la materia o área de su especialidad.

3. Haber publicado trabajos que acrediten su competencia, o tener el grado de doctor, o haber desempeñado sus labores de dirección de seminarios y tesis o impartición de cursos, de manera sobresaliente.

De conformidad con el artículo 74 del mencionado estatuto, el H. Consejo Técnico de Humanidades determinó que los concursantes deberán someterse a la siguiente

Prueba:

- Formulación de un proyecto de investigación sobre Poesía Popular Mexicana Contemporánea: Tradición Medieval Hispánica, Novohispana y sus repercusiones en la poesía culta.

Para participar en este concurso los interesados deberán presentar en la secretaría académica del instituto, Circuito *Mario de la Cueva*, Ciudad de la Investigación en Humanidades, dentro de los 15 días hábiles contados a partir de la fecha de publicación de esta convocatoria, una solicitud acompañada de los siguientes documentos:

I. Curriculum vitae, por cuadruplicado, acompañado de la documentación que dé fe de lo dicho en él.

II. Copia de documentos que acrediten que el concursante reúne los requisitos señalados.

En la misma secretaría académica se informará a los aspirantes acerca de la admisión de su solicitud de la forma de presentación del proyecto de investigación y la fecha y lugar en que deberán entregar éste.

Una vez concluidos los procedimientos establecidos en el Estatuto del Personal Académico se darán a conocer los resultados de este concurso, los cuales surtirán efecto a partir de la fecha de terminación del contrato del investigador con quien la plaza en cuestión está comprometida.

"Por mi raza hablará el espíritu"
Ciudad Universitaria, DF, a 25 de agosto de 1997
El Director
Doctor Fernando Curiel Defossé

Facultad de Ciencias

La Facultad de Ciencias, con fundamento en los artículos 9 y del 11 al 17 del Estatuto del Personal Académico de la UNAM, convoca a un concurso de oposición para ingreso a las personas que reúnan los requisitos señalados en la presente convocatoria y en el referido estatuto y que aspiren a ocupar una plaza de Técnico Académico Asociado "C" de tiempo completo, interino, con número de registro 07822-67 en la División de Estudios Profesionales, para el área de Ciencias de la Computación, con sueldo mensual de $4,178.24, de acuerdo con las siguientes

Bases:

1. Tener grado de licenciado o preparación equivalente.

2. Haber trabajado un mínimo de dos años en la materia o área de su especialidad.

3. Haber colaborado en trabajos publicados.

De conformidad con el artículo 15, inciso b) del mencionado estatuto, el H. Consejo Técnico de la Facultad de Ciencias determinó que los aspirantes deberán presentarse a las siguientes

Pruebas:

a) Presentar un examen de conocimientos sobre administración de Redes Unix con clientes Linux, de programación en lenguaje C y C++ y de manejo de los siguientes sistemas operativos: Solaris 2.xx, UP-UX O.S., Irix

b) Presentar un proyecto de estructuración de un laboratorio de cómputo para servicios de estudiantes

Para participar en este concurso los interesados deberán presentar una solicitud, curriculum vitae y la documentación que acredite su preparación y experiencia, en su caso, en la dirección de esta dependencia, dentro de los 15 días hábiles contados a partir de la fecha de publicación de esta convocatoria. Ahí mismo se les comunicará de la admisión de su solicitud, así como la fecha de iniciación de las pruebas.

Una vez concluidos los procedimientos establecidos en el Estatuto del

Personal Académico se darán a conocer los resultados de este concurso.

"Por mi raza hablará el espíritu"
Ciudad Universitaria, DF, a 25 de agosto de 1997
El Director
Doctor Rafael Pérez Pascual

Dirección General de Bibliotecas

La Dirección General de Bibliotecas, con fundamento en los artículos 9 y del 11 al 17 del Estatuto del Personal Académico de la UNAM, convoca a concurso de oposición abierto a las personas que reúnan los requisitos señalados en la presente convocatoria y en el referido estatuto, para ocupar la plaza número 03271-54 de Técnico Académico Asociado "A", de tiempo completo, interino, en el área de Consulta, con sueldo mensual de $3,453.12, de acuerdo con las siguientes

Bases:

- Tener grado de licenciado en Bibliotecología o preparación equivalente, y
- Haber trabajado un mínimo de un año en el área de Consulta.

De conformidad con el inciso b) artículo 15 del mencionado estatuto, el H. Consejo Técnico de Humanidades determinó que los aspirantes deben presentar las siguientes

Pruebas:

- Elaboración de un proyecto sobre evaluación de la colección de consulta en una biblioteca especializada.
- Réplica oral sobre el proyecto de trabajo presentado.

Para participar en el concurso los interesados deberán presentar en la Subdirección de Planeación y Desarrollo de la Dirección General de Bibliotecas, dentro de los 15 días hábiles contados a partir de la fecha de publicación de esta convocatoria, una solicitud por escrito acompañada de la siguiente documentación:

I. Curriculum vitae.

II. Documentos que acrediten el curriculum.

En la propia Subdirección de Planeación y Desarrollo se les comunicará a los aspirantes si su solicitud ha sido aceptada, así como el lugar y la fecha de iniciación de las pruebas.

Una vez concluidos los procedimientos establecidos en el mencionado estatuto se darán a conocer los resultados del concurso, el cual surtirá efecto a partir de la fecha de terminación del contrato del técnico académico con quien la plaza en cuestión está comprometida.

"Por mi raza hablará el espíritu"
Ciudad Universitaria, DF, a 25 de agosto de 1997
El Director
Maestro Adolfo Rodríguez Gallardo

Centro Universitario de Investigaciones Bibliotecológicas

El Centro Universitario de Investigaciones Bibliotecológicas, con fundamento en los artículos 38, 40, del 66 al 69 y del 71 al 77 del Estatuto del Personal Académico de la UNAM, convoca a un concurso de oposición abierto a las personas que reúnan los requisitos señalados en la presente convocatoria y en el referido estatuto, para ocupar una plaza de Investigador Asociado "B" de tiempo completo, interino, en el área de Usuarios en la Línea Necesidades de Información, con un sueldo mensual de $4,550.28, registro número 00300-27, de acuerdo con las siguientes

Bases:

- Tener grado de maestro o estudios similares, o bien, conocimientos y experiencia equivalentes.
- Haber trabajado eficientemente cuando menos dos años en labores docentes o de investigación, en la materia o área de su especialidad.
- Haber producido trabajos que acrediten su competencia en la docencia o en la investigación.

De conformidad con el artículo 74 del mencionado estatuto, el H. Consejo Técnico de Humanidades determinó que los aspirantes deberán presentar la siguiente

Prueba:

- Formulación de un proyecto de investigación sobre el desarrollo de un modelo de sistema de información para comunidades científicas.

Para participar en este concurso los interesados deberán dirigirse a la secretaría académica de este centro, ubicada en Torre II de Humanidades, piso 12, Ciudad Universitaria, dentro de los 15 días hábiles contados a partir de la fecha de publicación de esta convocatoria con una solicitud por escrito acompañada de la siguiente documentación:

a) Curriculum vitae

b) Copia de constancias de experiencia laboral

c) Copia de los trabajos de investigación publicados

d) Copia de la demás documentación que acredite el curriculum

La secretaría académica les comunicará si su solicitud ha sido aceptada, así como la fecha de entrega del proyecto.

Una vez concluidos los procedimientos establecidos en el mencionado estatuto se darán a conocer los resultados de este concurso, mismos que surtirán efecto a partir de la fecha de terminación del contrato del investigador con quien la plaza en cuestión se encuentra comprometida.

"Por mi raza hablará el espíritu"
Ciudad Universitaria, DF, a 25 de agosto de 1997
La Directora
Licenciada Elsa M. Ramírez Leyva

ACER MR ACER LO TIENE TODO

PRECIOS BAJISIMOS EN MEMORIA SIMM, FAX MÓDEM Y KIT'S MULTIMEDIA

ASPIRE PENTIUM
- 16MB de RAM
- Disco Duro 1GB
- INC. Programas
- Tec. Ergonomico
- Fax Módem 33600
- Kit Multimedia

Con Monitor SUPER VGA14" WIN 95 WORKS 95 (OFFICE 95)

Modelo Uno P/133 $11,495 P/166 $11,993
Modelo 3000 P/133 $12,991 P/166 $13,998 P/200 $14,995
Pregunte diferencia 2 Gigas

FAX MÓDEM 33.600, C/VOS MANOS LIBRES $ 695.00
SIMM 4MB (72P) $ 245.00

Teléfono Aspire $ 345.00

MONITOR ACER SUPER VGA $ 1,923.00

ACER POWER 5200 Y AMD
- 16MB de RAM
- Drive 3.5"
- Disco Duro 2GB
- Tarjeta UVGA de 1MB PCI
- Cache de 256 EXP. a 512MB

AMD 166 $ 8,995.00
PENTIUM 166 $10,995.00
PENTIUM 200 $ 11,995.00

OFERTAZA
- Disco Duro 1 Giga
- 8 MB de RAM
- Drive de 3.5"
- Mouse Acer
- Tarjeta de Video 1MBex 2MB

AMD 166MHz
$ 7,995.00

ACER AMD 166 MHZ Con Impresora Epson Stylus Color $ 9,995.00

Si ya tienes tu computadora y sólo te falta Kit Multimedia Tarjeta 16 bits, bocinas 60 wats con Amp. y CD ROM 24X $ 1,195.00

Si tu computadora Acer esta descompuesta hacemos presupuestos GRATIS (Con o sin Garantia)

SI YA TIENES COMPUTADORA PREGUNTA POR NUESTROS PRECIOS EN CONVERSIONES A PENTIUM

D.F ANTILLAS 904 COL. PORTALES TELS: 604 90 45 / 8805 / 688 93 09 / 805 50 45 /6061 | PUEBLA, PUE. 91(22)446134/451073 | TOLUCA, EDO. MEX. 91(72)127276/173822

NOTA: PRECIOS MÁS 15 % I.VA | LEÓN,GTO. 91 (47) 134521 | INTERNET maersa@dsl.com.mx

Foto: Raúl Sosa

Del 19 al 31 de agosto en Sicilia

Compiten en la *Universiada 97*, en Italia, tres atletas *pumas*

Foto: Raúl Sosa

El matemático Agustín Gutiérrez Rentería, titular del deporte *puma*, deseó la mejor de la suerte a los tres atletas de la UNAM que competirán en la *Universiada* de Sicilia 1997.

BEATRIZ VÁZQUEZ

Cada dos años, los mejores deportistas estudiantiles se reúnen en alguna ciudad del mundo para competir en diferentes especialidades, esta vez toca a la isla de Sicilia, Italia, recibir a los estudiantes universitarios menores de 27 años 11 meses, provenientes de todos los continentes en lo que será los *Juegos Mundiales Deportivos Universitarios*, inaugurados el pasado martes 19 en Palermo y que terminará el 31 de este mismo mes con ceremonia programada en Catania.

México está presente en estos juegos con una delegación integrada por 71 deportistas -en siete disciplinas- quienes, además de cubrir el requisito de la edad y contar con los tiempos y marcas específicados, que para esta edición fueron los 12 primeros de Fukuoka, Japón (1995), deben acreditar su calidad de estudiantes regulares de nivel superior.

Estos requisitos fueron cubiertos por tres alumnos de nuestra casa de estudios quienes, como el resto de sus compañeros, llevan la representación tanto de México como de su correspondiente institución educativa.

Claudia Becerril Rivera, Raúl Ramírez Rodríguez y Jaime de Jesús López Martínez son los *pumas* que competirán en las pruebas de atletismo en Catania, cuyo programa inicia el 26 y se extiende hasta el día de la clausura.

Esta isla italiana registrará, por primera vez en *Universiadas*, la prueba de lanzamiento de martillo femenil, donde Claudia competirá y en la que tiene, como su mejor marca -lograda este año- 55.98 mts en el *Campeonato Nacional de Primera Fuerza*.

Sin embargo, la competencia podría pronosticarse difícil, pues las 13 mejores lanzadoras tienen más de 60 mts, todas ellas europeas, pero que, como Claudia dice, "no creo que todas sean estudiantes", por lo que estarán ausentes en Sicilia.

Ella cursa el segundo año del diplomado de entrenador deportivo en el Centro de Educación Continua de Estudios Superiores del Deporte (CECESD), cuya duración es de tres años, además de ser egresada de la Facultad de Psicología de Ciudad Universitaria.

Es la primera vez que integra una selección estudiantil y, por edad (actualmente tiene 27 años), será la última, aunque no es su primera experiencia en una competencia internacional y, asegura, sus entrenamientos continuarán ya que se acercan los *Juegos Centroamericanos y del Caribe* el próximo 1998.

Raúl Ramírez Rodríguez, por su parte, correrá los cinco mil metros, donde estará acompañado de Gabino Apolonio. También es su primera experiencia en *Universiada* -y por tanto internacional- circunstancia que presupone su despedida del ámbito estudiantil. Tras ocho años de constantes entrenamientos, Raúl espera cosechar el fruto de su trabajo, en el que continuará avanzando hasta poder llegar a correr un Maratón que, dice, "esa es la meta de todo fondista".

Alumno del último semestre de la carrera de Ingeniero Mecánico Electricista en Ciudad Universitaria, inició su carrera de atleta en San Salvador Cuauhtenco, en Milpa Alta, donde vive, pero la falta de apoyo delegacional para extender las prácticas a más jóvenes finalmente lo trajo al equipo azul y oro.

El tercero de ellos, ya veterano en estas lides, es el velocista Jaime de Jesús López Martínez, quien asiste a su tercera *Universiada* para correr el relevo 4x100 en compañía de Carlos Villaseñor, Alejandro Banda y César López, equipo que por una centésima les arrebató el primer lugar a los cubanos en los pasados *Centroamericanos Universitarios* de Guadalajara con 40'54", siendo 40'80" el tiempo solicitado

36 equipos en liza, a partir del próximo sábado 30 de agosto

Foto: Raúl Sosa

Fue presentada la Temporada 1997 de Liga Mayor de la ONEFA

SANTIAGO IBÁÑEZ

El arquitecto Raúl Moncada Leal, presidente de la Organización Nacional Estudiantil de Futbol Americano (ONEFA), dio a conocer el pasado miércoles 20 los detalles de la Temporada 1997 de Liga Mayor, que iniciará el próximo sábado 30 en diversos frentes de la República Mexicana, acompañado del licenciado Raúl Jiménez e ingeniero Francisco Machorro, tesorero y secretario del organismo, respectivamente.

El día señalado se jugarán partidos correspondientes a los Grupos "A" y "B" de la Conferencia Nacional o de ascenso, -una semana antes que el Grupo "C" y la Conferencia de *Los Diez Grandes*- en donde participan los *Guerreros Aztecas* y *Aguilas Reales*, ambos de la UNAM, en ese orden, proyectándose como serios aspirantes a la conferencia de mayor nivel en el país.

En ese sentido, el arquitecto Moncada Leal precisó que se están dando los pasos necesarios para que la próxima campaña sea de las más competitivas, además de que se están ajustando todos los detalles en las distintas áreas que apoyarán a la misma. Al respecto, precisó que el arbitraje está adelantado, dado que la comisión que encabeza el ingeniero Xavier Volty González Rul está siendo estricta en cuanto a los criterios de calificación de todos los oficiales involucrados, a fin de seleccionar a los que realmente tienen conocimientos para sancionar en los próximos partidos.

Asimismo, se han tenido reuniones con los entrenadores en jefe de las distintas organizaciones, con el propósito de conocer y discutir los cambios a las reglas de la NCAA y, por las cuales se rige la ONEFA y propiciar una mejor interpretación de las mismas a la hora de sancionar.

El sistema de competencia para esta temporada será el siguiente: en la Conferencia de *Los Diez Grandes* calificarán los cuatro mejor clasificados al final de la temporada regular (nueve fechas), enfrentándose en semifinales, el primero contra el cuarto y el segundo contra el tercero, de tal manera que los vencedores disputarán el titulo en juego.

Por lo que corresponde a la Conferencia Nacional, conformada por 26 equipos, divididos en tres grupos, calificarán a cuartos de finales los dos mejores de cada división y los dos terceros lugares mejor clasificados al término de la temporada regular; de acuerdo con su puntaje o average se numerarán del uno al ocho, enfrentándose el uno contra el ocho, el dos ante el siete, el tres frente al seis y el cuatro contra el cinco, pasando a semifinales los ganadores y de ahí, los finalistas, que buscarán su ascenso a la Conferencia de *Los Diez Grandes*.

Tazón Azteca

Por otro lado, el arquitecto Moncada informó que con el apoyo de Grant Tebb, funcionario de la NCAA de los Estados Unidos, la versión XXVI del *Tazón Azteca* se jugará entre la Selección Mexicana y la de la División III de ese organismo norteamericano. Está por confirmarse el interés de la selección sueca de futbol americano para disputar ante la selección de la Conferencia Nacional otro tazón, como preliminar al máximo juego internacional de México.

Por otro lado, la ONEFA recibió un comunicado de la Asociación Argentina de Futbol Americano, invitando con todos los gastos pagados a dos equipos mexicanos para ofrecer una exhibición en los meses de diciembre de 1997 y enero o febrero de 1998, con la intención de promover este deporte en el Cono Sur.

Primera semana de Liga Mayor

Por lo que corresponde a la fecha inaugural del Grupo "A" de la Conferencia Nacional, *Guerreros Aztecas* de la UNAM jugará en la Universidad Intercontinental ante los *Misioneros* locales, el sábado 30 de agosto, a partir

Pasa a la página 30

La ONEFA recibió un comunicado de la Asociación Argentina de Futbol Americano, invitando con todos los gastos pagados a dos equipos mexicanos para ofrecer una exhibición en los meses de diciembre de 1997 y enero o febrero de 1998

por la Federación. Jaime de Jesús, egresado de la Facultad de Derecho y desde siempre atleta universitario, también tiene en su haber tres *Campeonatos Mundiales de Atletismo*: *Tokio 91*, *Sttutgart 93* y el recién concluido de *Atenas 97*.

Claudia, Raúl y Jaime fueron despedidos por el matemático Agustín Gutiérrez Rentería, titular de la DGADR, quien les deseó que logren sus expectativas y que el viaje resulte provechoso, en lo deportivo y en lo personal. ■

Junto con el primer entrenador puma, *Rodolfo* Butch *Muñoz*

Emilio de Juambelz formó parte del primer equipo de futbol representativo de la UNAM

SERGIO CARRILLO

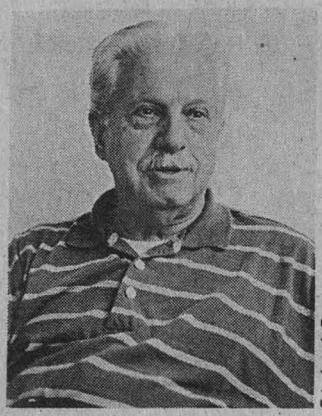

Foto: Ignacio Romo

Señor Emilio de Juambelz.

Emilio de Juambelz viajaba todos los días en tranvía de Mixcoac -un barrio futbolero- al corazón de la ciudad de México, con su regla T bajo el brazo. Eran los años treinta y cuarenta. Nunca soñó que iba a poner la primera piedra de un gran equipo: los *Pumas* del Club Universidad de futbol profesional.

De origen vasco, Emilio de Juambelz ha sido deportista toda su vida, pero ahora, a sus 76 años, vive el futbol desde la comodidad de su casa.

Amigo del poeta y catedrático Erasmo Castellanos Quinto, cuya escultura de cuerpo entero se levanta a un costado de *San Ildefonso* y con quien a menudo viajaba en el tranvía Mixcoac-Merced, De Juambelz es un narrador incansable de viejas anécdotas, chistes, retazos de historia y de las décimas de Calderón de la Barca, que a veces recita a sus nietas.

Jugó futbol en el barrio de Mixocac, que junto con el de San Pedro, eran los más futboleros, porque "de San Pedro venían a Mixcoac a estudiar al colegio *El Zacatito* (Simón Bolívar) y a la Secundaria 10".

También practicó ese deporte en la secundaria (de Extensión Universitaria), de 1935 a 1937, y en *San Ildefonso*, destacando en futbol americano (con jugadores de la talla de Agapito Navas Portugal y Roberto *Tapatío* Méndez), basquetbol y hasta boxeo.

Reflejo de esa época son los "certificados de buena salud" en sus piernas cicatrizadas. "En esta de aquí se me veía hasta el

Fue presentada ...

Viene de la página 29

UNAM IZTACALA

Primer Congreso Nacional de Médicos Egresados de la ENEP Iztacala

La ciencia de hoy, la medicina del mañana

27, 28 y 29 de agosto
Unidad de Seminarios ENEP Iztacala

Informes: Asociación Médica de Iztacala (AMI). Teléfonos: 393 52 57, 393 71 59
División de Extensión Universitaria. Teléfonos: 623 1171, 623 11 88 y 623 13 39
Jefatura de la Carrera de Médico Cirujano. Teléfono: 623 13 94

de las 15 horas; *Búfalos* de Toluca recibirán a las *Panteras Negras* de la UAM a las 12 en la capital mexiquense; *Zorros* del ITQ serán anfitriones de los *Toros Salvajes* de la UA Chapingo, en punto de las 13 horas en Querétaro, Querétaro; en esa misma ciudad y a la misma hora, los *Gatos Salvajes* de la UAG recibirán a los debutantes *Leones* de la Universidad Anáhuac del Sur, y los *Potros Salvajes* de la UAEM descansarán.

En el Grupo "B", *Aguilas Reales* de la UNAM enfrentarán en un clásico deportivo a los *Cheyenes* del IPN, a partir de las 12 horas, del sábado 30 de agosto en el Estadio *Wilfrido Massieu* de Zacatenco; la *Tribu Naranja* recibirá en su Estadio *Manuel Rodero* de Lomas Verdes, a las 12 horas, a los *Gamos* del CUM-des; los *Cherokees* de la UVM serán anfitriones en Culhuacán, a las 12 horas, de los también debutantes *Borregos Salvajes* del ITESM-Campus Ciudad de México; los *Frailes* de la U. del Tepeyac jugarán en el Estadio *Joaquín Amaro* del Campo Militar No. 1, al filo de las 15 horas ante los *Borregos Salvajes* del ITESM-Toluca y los subcampeones *Lobos* de IA UA de Coahuila pasarán *bye*.

Las hostilidades del Grupo "C" iniciarán el sábado 6 de septiembre con los siguientes juegos: *Borregos Salvajes* del ITESM-Chihuahua recibe a las 15 horas a los *Burros Pardos* del ITS; en ese mismo horario y en la capital chihuahuense, las *Aguilas* de la UA de esa entidad le harán los honores los *Correcaminos* de la UA de Tamaulipas-Campus Tampico; en Torreón, los *Gatos Negros* del IT de La Laguna enfrentarán a los *Buitres* de la UAAAN y en Ciudad Juárez, las *Liebres* del IT regional recibirán a las 15 horas a los *Correcaminos* de la UA de Tamaulipas-Campus Ciudad Victoria.

Conferencia Los Diez Grandes

Mejor inicio no podía tener esta conferencia, ya que el viernes 5 de septiembre, a las 18 horas y teniendo como escenario el Estadio *Tec de Monterrey*, los subcampeones *Borregos Salvajes* del ITESM-Mty recibirán a los *Cóndores* de la UNAM; el sábado 6, a las 12 horas, se tienen programados los siguientes encuentros: en Cholula, Puebla, los bicampeones *Aztecas* de la UDLAP recibirán a los *Borregos Salvajes* del ITESM-Laguna; en el Estadio *Wilfrido Massieu*, el clásico politécnico entre *Aguilas Blancas* y *Pieles Rojas*; en las instalaciones del ITESM del Lago de Guadalupe, México, los benjamines *Borregos Salvajes* del Campus Estado de México le harán los horores a los auténticos *Tigres* de la UA de Nuevo León; y en el Estadio *Joaquín Amaro*, los *Osos* de la ENEP Acatlán visitarán a los *Centinelas* del CGP. ■

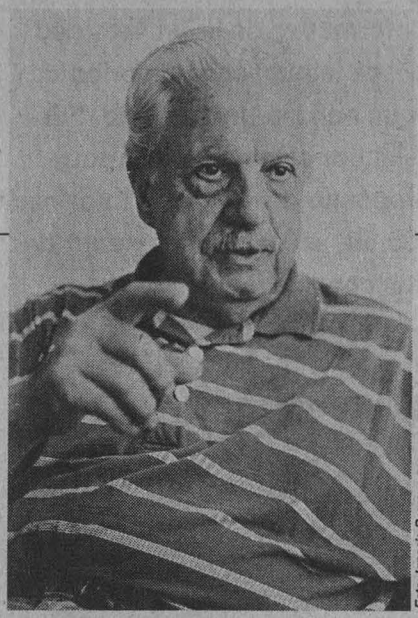

Foto: Ignacio Ramo

Emilio de Juambelz formó parte del primer equipo representativo de la UNAM, conformado básicamente por los jugadores que fueron campeones en un torneo preparatoriano.

hueso", dijo De Juambelz, mostrando sus piernas.

Los Iniciadores

Formó parte del primer equipo representativo de la UNAM, conformado básicamente por los jugadores que fueron campeones en un torneo preparatoriano, junto con Fernando López Andonegui, Luis Luna, Max Mugenburg, Rubén Iturralde, Juan Sumano, Antonio Bermúdez, Mario Alberto Contreras, Marcial Ibarra, José Junco y Miguel González.

En ese equipo también destacaron Francisco Javier *Popolín* Calvillo, quien pagaba los arbitrajes porque la Universidad no tenía dinero, así como el primer entrenador *puma*, Rodolfo *Butch* Muñoz, quien jugó para el España de la Primera División.

"Mucha Pieza"

El primer equipo representativo de la UNAM "era mucha pieza", a pesar de la falta de uniformes y de dinero. Las primeras camisetas amarillas nos las regaló el profesor José Luis *El Chapetes* Arredondo. "Estas prendas eran parte del uniforme de gimnasia de la prepa", señaló De Juambelz, quien jugó de 1940 a 1944.

Fue en 1941, durante una visita a Oaxaca, a invitación del maestro de Educación Física, Mario Tovar, cuando el equipo universitario lució su primer uniforme: una camiseta azul, casi rey. La V era amarilla, no oro; el pantaloncillo era blanco y cada quien se ponía las medias y los zapatos que podía".

"Eramos un equipo parejo, entre los 18 y 20 años y entre 1.75 y 1.80 de altura", como lo demuestra una amarillenta fotografía, en la que destaca Carlos Septién, quien jugó para el España y fue padre de Rafael Septién, pateador estrella del equipo de los *Vaqueros* de Dallas de futbol americano profesional en la década de los ochenta.

En 1942, el representativo de la UNAM obtuvo su primer título amateur al ganar el *Campeonato Nacional Universitario*, con victorias sobre las selecciones de Aguascalientes (9-0), Puebla (10-0) y Guadalajara (2-0), así como al Toluca (2-1).

"Empezamos 'líricamente', ya que no entrenábamos", explicó De Juambelz. "Ahora los futbolistas están mejor preparados técnica y físicamente, tienen psicólogos, aunque a veces parece que les falta concentración".

Sin saberlo, De Juambelz y el grupo antes mencionado había puesto la primera piedra. La gestación del equipo profesional tuvo lugar en la década de los cincuenta.

Amor a la Institución

"En la época amateur jugábamos sólo por amor a la institución. Jamás tuvimos conciencia de que poníamos la primera piedra de un gran equipo. Haber participado en el proceso de formación de los *Pumas* me llena de satisfacción", dice una cita de De Juambelz.

"Llegué a jugar todas las posiciones, incluso de portero. Era de los pocos futbolistas a los que me repetían. Una vez llegué a jugar tres días seguidos". Después, tuve la necesidad imperiosa de trabajar, por lo que dejé el futbol y mi carrera de Ingeniería.

"Fui un jugador recio, pero nunca lastimé a nadie. Un deportista cabal en todos los sentidos, con respeto al contrario y con amor a la camiseta", señaló De Juambelz, para quien lo más importante de su vida es ver a sus tres hijos realizados y tener una familia integrada. ■

UNAM

Dr. Francisco Barnés de Castro
Rector

Mtro. Xavier Cortés Rocha
Secretario General

Dr. Leopoldo Henri Paasch Martínez
Secretario Administrativo

Dr. Salvador Malo Alvarez
Secretario de Planeación

Dr. Francisco Ramos Gómez
Secretario de Asuntos Estudiantiles

Mtro. Gonzalo Moctezuma Barragán
Abogado General

Mtro. Gerardo Dorantes Aguilar
Director General de Información

Gaceta

Mtro. Henrique González Casanova
Director Fundador

Lic. Ma. Areli Montes Suárez
Directora de Gaceta UNAM

Hernando Luján
Coordinador General

Mesa de Redacción
Elvira Alvarez, Olivia González, Rosario Jáuregui, Rodolfo Olivares, Cynthia Uribe y Arturo Vega

Gaceta UNAM aparece los lunes y jueves publicada por la Dirección General de Información. Número de expediente 89/06517; Certificado de licitud de título No. 4461; Certificado de licitud de contenido No. 3616, expedidos por la Comisión Calificadora de Publicaciones y Revistas Ilustradas de la Secretaría de Gobernación. Oficina: Primer piso del edificio ubicado en el costado norte de la Torre II de Humanidades. Teléfonos: 623-04-01, 623-04-20; Fax: 623-04-02. Impresión: Talleres de *El Nacional*; Ignacio Mariscal 25 Col. Tabacalera CP. 06030; México. D.F. Certificado de reserva de derechos al uso exclusivo 275/90, expedido por la Dirección General del Derecho de Autor. Editor responsable: Mtro. Gerardo Dorantes. Distribución: Dirección General de Información, Torre de Rectoría 2o. piso, Ciudad Universitaria.

Décima Primera Epoca **Número 3,124**

43 Aniversario

La *Gaceta UNAM*, órgano informativo de la Universidad Nacional Autónoma de México, es la publicación periódica de mayor circulación y tiraje que edita la Universidad. Fue fundada el 23 de agosto de 1954 por el maestro Henrique González Casanova, con el propósito de mantener informada a la comunidad de esta institución, así como para servir de vínculo a esta casa de estudios con la sociedad de su entorno.

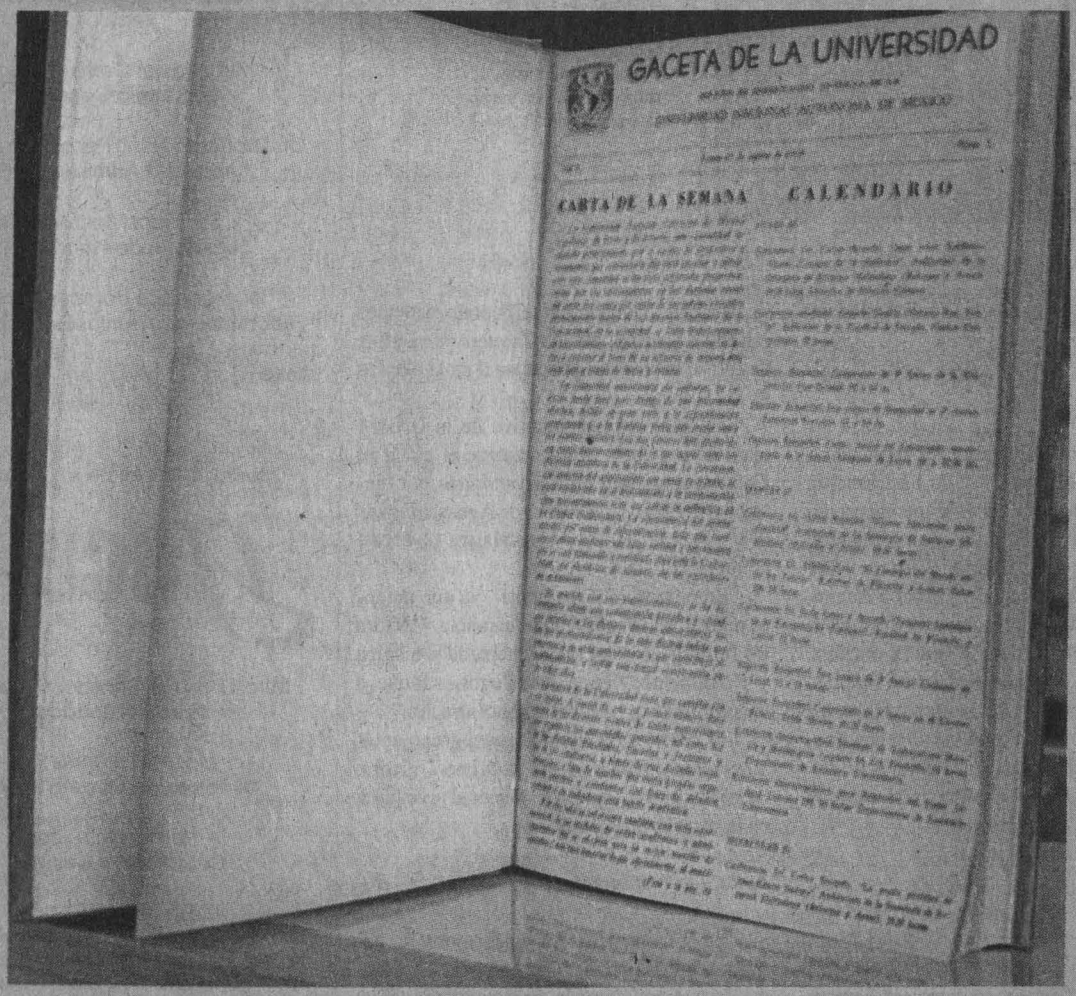

Las funciones sustantivas de la UNAM son la docencia, la investigación y la difusión de la cultura, y *Gaceta UNAM* es uno de los medios para dar cuenta de cómo la Universidad las lleva al cabo. Su importancia como informadora, difusora y divulgadora es vital, ya que gracias a ella se enteran los universitarios del quehacer académico, de los proyectos y resultados de investigaciones, así como de las actividades culturales que promueve, organiza o en las cuales participa.

Fuente: *Guía Universitaria*, primera edición, 1992.
Agradecemos la colaboración del CESU.

SUPLEMENTO SEMANAL DE ACTIVIDADES DE LA GACETA DE LA UNAM

Ciudad Universitaria
25 de agosto de 1997
Número 367
ISSN 0188-5138

agenda

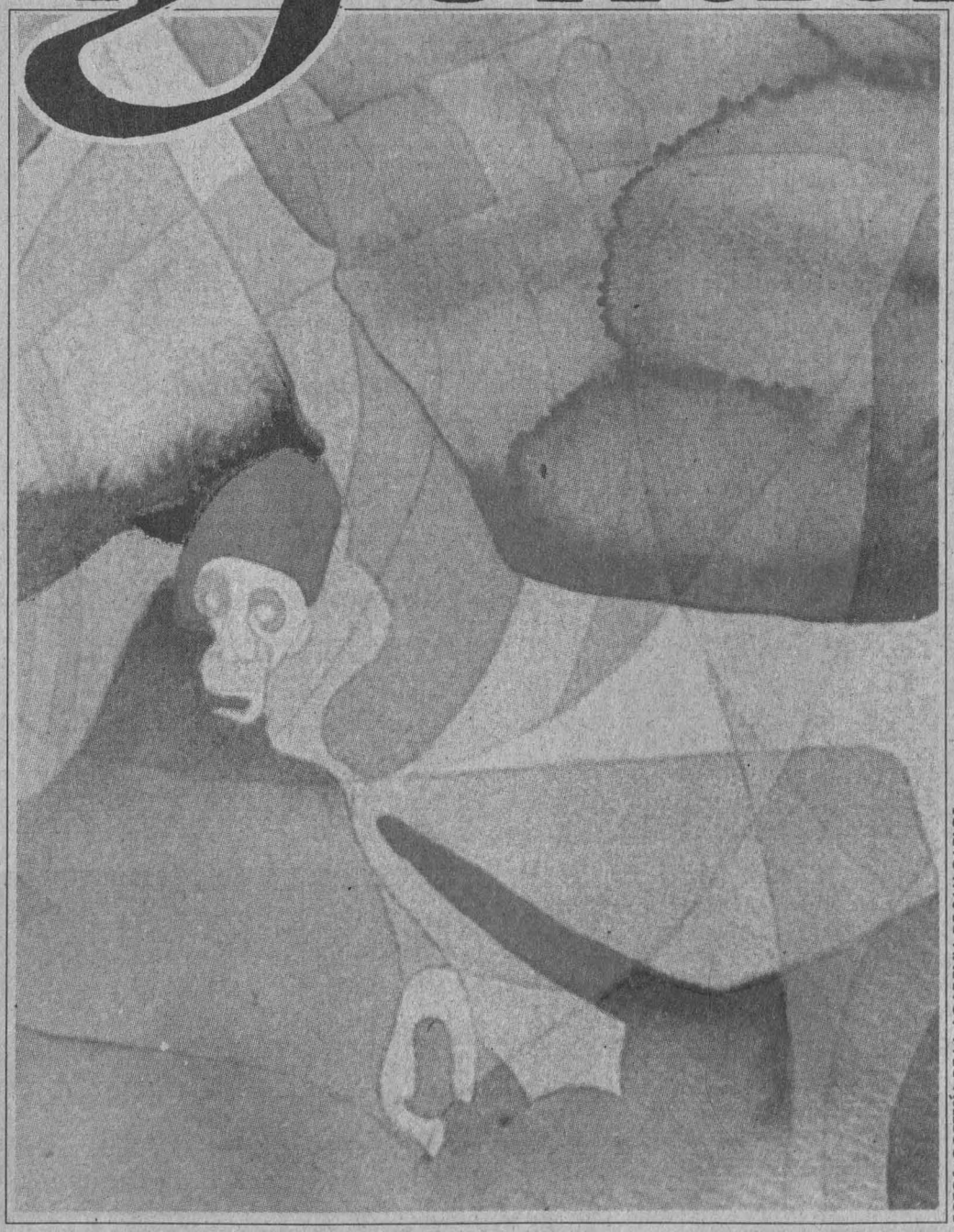

FOTOS: CORTESÍA DE LA ACADEMIA DE SAN CARLOS.

ACTIVIDADES ACADÉMICAS
PAG. 3

EDUCACIÓN CONTINUA
PAG. 9

ACTIVIDADES CULTURALES
PAG. 17

SERVICIOS
PAG. 21

ALGUNOS ANIMALES Y UNA SIRENA

EXPOSICIÓN DE JUAN ANTONIO MADRID

PAG. 12

IV Coloquio sobre la Enseñanza de las Ciencias

Octubre 15, 16 y 17 de 1997

El complejo proceso de transformación que vive el país hace necesaria una adecuada orientación de la educación, donde cobra especial importancia el conocimiento científico y tecnológico. Con tal motivo se organiza el CUARTO COLOQUIO SOBRE LA ENSEÑANZA DE LAS CIENCIAS, que pretende:

- Ofrecer un espacio de reflexión sobre diversas estrategias que se desarrollan en el proceso de enseñanza y aprendizaje de las ciencias.
- Presentar diversos enfoques en la enseñanza de las ciencias.
- Proponer estrategias y procedimientos novedosos para actualizar los currícula de enseñanza.
- Conocer la aplicación e impacto de los medios actuales de comunicación en el proceso enseñanza aprendizaje.
- Propiciar el encuentro y análisis entre investigadores y docentes sobre el aprendizaje de las ciencias.

CONVOCATORIA

La Universidad Nacional Autónoma de México, a través de la Coordinación de la Investigación Científica, la Coordinación del Colegio de Ciencias y Humanidades, la Unidad Académica del Ciclo de Bachillerato del C.C.H., el Plantel Sur del Colegio de Ciencias y Humanidades, la Escuela Nacional Preparatoria y la Dirección General de Incorporación y Revalidación de Estudios

INVITAN

A los profesores e investigadores interesados en participar en EL CUARTO COLOQUIO SOBRE LA ENSEÑANZA DE LAS CIENCIAS, dentro de las áreas de Física, Química, Biología, Matemáticas, Ciencias de la Salud, Psicología, Innovación Tecnológica (informática y nuevos materiales), Comunicaciones y Robótica, en los siguientes rubros:

- Experiencias en el aula: metodología de la enseñanza
- Incorporación de conocimientos y técnicas innovadoras en el proceso de enseñanza de las ciencias.
- Estrategias para la formación y actualización de los profesores.
- Importancia del enfoque multidiciplinario en el proceso de enseñanza aprendizaje.
- La evaluación integral del estudiante.

Los interesados deberán registrarse como asistentes o ponentes a partir de la publicación de la presente convocatoria y hasta las 17:00 horas del 26 de septiembre de 1997, en el Departamento de Difusión Cultural del Plantel Sur del Colegio de Ciencias y Humanidades, Llanura y Cataratas s/n, Jardines del Pedregal de San Angel con Alicia A. Vivanco, tel. 622 9273, fax 568 1155, en la Dirección General de Incorporación y Revalidación de Estudios, Secretaría Técnica con la Lic. Jacqueline Blanca Bribiesca, tel. 622 6037, o con alguno de los integrantes del Comité Organizador.

REQUISITOS PARA LA PRESENTACIÓN DE LAS PONENCIAS

Los trabajos serán presentados en original y copia, con un resumen de la ponencia en un máximo de una cuartilla. La carátula deberá tener los siguientes datos: título de la ponencia, rubro en el que participa, autor (es) (subrayando el nombre del expositor), institución en la que labora, materias que imparte, dirección, teléfono y fax. También se entregará un disquete de 3.5" con tres archivos diferentes, uno con los datos de la carátula, el segundo con el resumen de la ponencia y el tercero con la ponencia. Escritos en el programa Word, Word para Windows, Wordperfect o Write, señalando en la etiqueta el título del trabajo y nombre de los archivos que contiene.

Las ponencias, incluyendo la bibliografía, no se excederán de diez cuartillas a doble espacio. Los trabajos podrán presentarse individual o colectivamente. Se notificará la aceptación de las ponencias, así como el día y hora en que se presentarán, a partir del 1º de octubre de 1997. Para la exposición de los trabajos se contará con proyector de diapositivas y retroproyector.

El Comité Organizador no se hace responsable de trabajos entregados fuera de tiempo y en lugares no señalados en la convocatoria. No aparecerán en las Memorias del Coloquio las ponencias presentadas en un procesador de textos diferente a los señalados.

ACTIVIDADES

Exposición y debate de las conferencias

Conferencias magistrales de investigadores y docentes de reconocido prestigio en torno al tema "La evaluación en el proceso de enseñanza - aprendizaje"

Sede: Centro Cultural Amoxcalli, Facultad de Ciencias, Ciudad Universitaria, los días 15, 16 y 17 de octubre de 1997

Cualquier asunto no previsto en la presente convocatoria será resuelto por el Comité Organizador.

El Comité Organizador

CUARTO COLOQUIO SOBRE LA ENSEÑANZA DE LAS CIENCIAS

CCH UNAM SÍ CH SUR

COLOQUIOS

CENTRO UNIVERSITARIO DE COMUNICACIÓN DE LA CIENCIA

- ❒ COLOQUIOS DE INVESTIGACIÓN, jueves de septiembre,18 h. Sede: Museo de las Ciencias, *Universum*, Sala Juárez. *Informes al 622-7300 y 665-4527.*

ENEP IZTACALA

- ❒ XVII COLOQUIO DE INVESTIGACIÓN, del 14 al 17 de octubre. *Informes al 623-1290 y 1292. E mail: amatrin@servidor.-unam.mx.*

INSTITUTO DE INVESTIGACIONES ESTÉTICAS

- ❒ LA ABOLICIÓN DEL ARTE, XXI COLOQUIO INTERNACIONAL, del 25 al 30 de septiembre, Oaxaca, Teatro Macedonio Alcalá. $200.00 y $100.00 estudiantes con credencial. *Informes al 622-7540 y 665-7641.*

CONFERENCIAS

CENTRO UNIVERSITARIO DE COMUNICACIÓN DE LA CIENCIA

- ❒ INSECTOS Y OTROS COMESTIBLES, Jorge Shizuri L, jueves 28 de agosto.+
- ❒ LO QUE DESCONOCEMOS DEL AMARANTO, Enedina Nájera G, viernes 29 de agosto.+
- ❒ NUESTROS MARES MEXICANOS, Alicia Bautista Vega, sábado 30 de agosto.ς
- ❒ EL EROTISMO, Sergio Aguilar M. sábado 30 de agosto.*
- ❒ CULTURA O TRADICIÓN, Clariza Barajas M, jueves 4 de septiembre.+
- ❒ DANZAS PREHISPÁNICAS, Patricia Rangel Z, viernes 5 de septiembre.+
- ❒ ES TAN BUENO COMO EL PAN, maestra Sonia Iglesias, sábado 6 de septiembre.*
- ❒ LA ALEGRÍA DEL AMARANTO, M Antonia Mota, sábado 6 de septiembre.ς
- ❒ COMIDA TÍPICA DE MÉXICO, Teresa Ruiz O, miércoles 10 de septiembre.+
- ❒ ADIVINA ADIVINANZA, Noemí Vega Lezama, jueves 11 de septiembre.+
- ❒ ¿MÁS MEZCLA MAISTRO?, Daniel Hernández C, viernes 12 de septiembre.+
- ❒ EL INICIO: LOS OLMECAS, Roberto Magdaleno, sábado 13 de septiembre.ς
- ❒ EL CALENDARIO AZTECA, José L López, domingo 14 de septiembre.ς
- ❒ EL MAÍZ: HISTORIA, MITO Y ARTESANÍA, María I Garcés Ch, miércoles 17 de septiembre.+
- ❒ EL PAPEL AMATE, Irene Sandoval G, jueves 18 de septiembre.+
- ❒ PLANTAS MEDICINALES DEL PEDREGAL DE SAN ÁNGEL, Magdalena Martínez B, viernes 19 de septiembre.+
- ❒ LA AGRICULTURA EN LOS PUEBLOS INDÍGENAS, maestro Arnulfo Embríz, sábado 20 de septiembre.*
- ❒ MEDICINA TRADICIONAL DE MÉXICO, Natalia Cruz, sábado 20 de septiembre.ς
- ❒ CEMPASÚCHIL: FLOR DE OFRENDA, Gabriela Ayala, domingo 21 de septiembre.ς
- ❒ BARRIGA LLENA CORAZÓN CONTENTO, Hortensia Ahumada T, martes 23 de septiembre.+
- ❒ LAS ARTESANÍAS, Lourdes Santiago R, miércoles 24 de septiembre.+
- ❒ EL MAÍZ EN MESOAMÉRICA, Alicia Bautista, jueves 25 de septiembre.+
- ❒ LA FLOR MÁS BELLA DEL EJIDO, Luis Alcántara V, viernes 26 de septiembre.+
- ❒ DEL JUGUETE INDÍGENA AL EQUIPAMIENTO INTERACTIVO, Verónica Matuk. sábado 27 de septiembre.*

Facultad de Filosofía y Letras
Educación Continua 1997-2

Diplomado Los estudios afroamericanos
(En colaboración con el Centro Coordinador de Estudios latinoamericanos) **Coordinación**: Mtro Juan Manuel de la Serna **Duración**: 100 horas **Fechas**: 26 de agosto al 27 de noviembre de 1998 **Horario**: martes y jueves de 17 a 21 horas. **Costo**: $3000.00 **Ponentes:** Luz Cárdenas, Ethel Correa, Arturo Chamorro, Juan Manuel De La Serna, Norma Del Castillo, María Guevara, Francisco Lizcano, Mónica Mansur, Pablo Marines, Luz Ma. Martínez Montiel, Gabriel Moedano, Arturo Motta, Laura Muñoz, Adriana Naveda, Cecilia Rabell, Axel Ramírez, Araceli Reynoso, Lilia Serrano, Elisa Velázquez y Johanna Von Grafestein

Diplomado Internacional autores y corrientes del pensamiento social francés del siglo XX
Coordinación: Dr. Carlos A. Aguirre Rojas y Mtro. Boris Berenzon
Duración: 100 horas **Fechas:** del 5 de septiembre al 27 de febrero de 1998 **Horario:** Viernes de17 a 21 horas **Costo:** $ 3000.00 **Ponentes:** Carlos A. Aguirre Rojas, Boris Berenzon, Francoise Dosse, Bolívar Echeverría, Antonio García De León, Luis Javier Garrido, Luis Tamayo, Julieta Haidar, Claudio Ingleflom, Sussane Klengel, Oscar Martiarena, Marcelo Pasternac, Adeline Rucquoi y Carlos Martínez Assad.

Diplomado Voces de la literatura en lengua inglesa (Módulo IV Poesía)
Coordinación: Mtra. Charlotte Broad y Mtra. Eva Cruz
Fechas: 17 de septiembre al 24 de noviembre
Horario: lunes y miércoles de 18 a 20 horas
Duración: 41 horas
Costo: $ 1230.00

Diplomado: En torno a la Escuela Mexicana de Pintura
Coordinación: Dra. Elisa García Barragán
Duración: 66 horas
Fechas: 21 de octubre al 21 de abril de 1998
Horario: martes17 a 20 horas
Costo: $ 1980.00

Curso: Adaptación de narrativa para teatro y televisión
Imparte: Mtra. Norma Román Calvo
Duración: 30 horas
Horario: Sábados de 10 a 13 horas
Fechas: 23 de agosto al 6 de diciembre (sesiones quincenales)
Costo: $ 900.00

Curso: Taller de guión televisivo y radiofónico
Imparte: Mtro. Germán Dehesa
Duración: 24 horas
Horario: miércoles18 a 20 horas
Fechas: 8 de octubre al 25 de marzo 1998 (sesiones quincenales)
Costo: $ 720.00

Curso Sade: Los monstruos de la razón
Imparte: Mtro. Josu Landa
Duración: 30 horas
Horario: jueves de 17 a 20 horas
Fechas: 2 de octubre al 4 de diciembre
Costo: $ 900.00

Informes e incripciones:
Centro de Educación Continua
Ciudad Universitaria TELS: 6221856, 6221857, FAX 6221867

❒ LA MÚSICA POPULAR MEXICANA, Ezequiel Guevara, sábado 27 de septiembre.

❒ EL JUEGO DE PELOTA, Roberto Magdaleno, domingo 28 de septiembre.[5]

*Sede: Museo de las Ciencias, *Universum*, Sábados cienciacionales, 13 h; [+]Charlas de media hora, 11 h, La Capilla; [5] Charlas en la biblioteca, 12 h.

Informes al 622-8238.

ENEP IZTACALA

❒ ACTUALIDADES EN CIRUGÍA PLÁSTICA, 25 de septiembre.*

❒ ACTUALIDADES EN TRASPLANTES, 30 de octubre.*

❒ PERSPECTIVAS DE LAS INSTITUCIONES DE SALUD EN MÉXICO, 27 de noviembre.*

* Jueves, 20 h, Unidad de Seminarios.

Informes al 393-5257 y 7159.

CONGRESOS

FACULTAD DE INGENIERÍA

❒ III CONGRESO ANUAL DE LA SOMIM, 23 y 24 de octubre. Sede: Universidad Michoacana de San Nicolás de Hidalgo.

Informes al 550-0041 y 622-8057. E mail: cerrud@servidor.unam.mx.

Instituto de Geofísica

INSTITUTO DE GEOFÍSICA MÉXICO

8ª Conferencia de Divulgación Académica

¿Desaparecerá el Lago de Chapala?

jueves 28 de agosto a las 12 horas en el Auditorio Ricardo Monges López, edificio principal del Instituto de Geofísica.

FACULTAD DE PSICOLOGÍA

❒ AL ENCUENTRO DE LA PSICOLOGÍA MEXICANA. RETOS Y ALTERNATIVAS PARA EL CAMBIO (IV CONGRESO), del 13 al 15 de noviembre, Toluca, Estado de México; recepción de ponencias, hasta el 30 de septiembre. $250.00 hasta el 30 de septiembre; después $300.00.

Informes al 527-9737. E mail: murueta@servidor.unam.mx.

CURSOS

CENTRO UNIVERSITARIO DE COMUNICACIÓN DE LA CIENCIA

❒ LA INVENCIÓN DE LO TÍPICO Y TRADICIONAL EN MÉXICO, doctor Ricardo Pérez Montfort, miércoles 3 de septiembre.*

❒ MEDICINA TRADICIONAL Y CURANDERISMO, doctores Carlos Zolla y Luis Vargas, lunes 8 de septiembre.*

❒ FIESTAS, MÚSICA Y DANZA, maestros Miguel A Rubio y Fernando Nava, miércoles 10 de septiembre.*

❒ COSMOVISIÓN, MITOS Y RITUALIDAD, maestros Eugenia Olavarria y Carlos Garma, miércoles 17 de septiembre.*

❒ PLURALIDAD CULTURAL, REGIONAL Y ÉTNICA DE MÉXICO, maestras Cristina Oemichen y Ana Salazar, lunes 22 de septiembre.*

❒ TECNOLOGÍAS TRADICIONALES, doctor Lucio Lara, miércoles 24 de septiembre.*

❒ GASTRONOMÍA MEXICANA, Marcos Buenrostro y Cristina Barrios, lunes 29 de septiembre.*

* Sesiones del curso Costumbres y tradiciones mexicanas: pluralidad cultural, regional y étnica de méxico, Museo de las Ciencias, *Universum*, Foro de Química. $300.00 y $150.00 estudiantes y maestros con credencial.

Informes al 622-7339.

COORDINACIÓN DE VINCULACIÓN

❒ ECOTURISMO Y TURISMO RURAL, sociólogo Antonio Suárez, licenciado J Carlos Ibarra y maestra Marina Leal, del 1º al 12 de septiembre, 10 a 14 h. Sede: Coordinación de la Investigación Científica, Auditorio Nabor Carrillo. $2,500.00.

❒ CONTAMINACIÓN DEL AGUA, licenciada Gabriela Toledo y doctor Simón González, del 22 al 26 de septiembre, 9 a 19 h. Sede: Coordinación de la Investigación Científica, Auditorio Nabor Carrillo. $2,500.00.

Informes al 622-4170 y 4186. E mail: puma@servidor.unam.mx.

DIRECCIÓN GENERAL DE TELEVISIÓN UNIVERSITARIA

❒ REALIZACIÓN, del 1º al 12 de septiembre.**

❒ ILUMINACIÓN, del 22 al 26 de septiembre.**

❒ LOCUCIÓN, del 6 al 10 de octubre.**

**$800.00.

Informes al 622-9303 y 9322.

ENEP ACATLÁN

❒ INTERNET, sábados del 30 de agosto al 13 de septiembre, 9 a 13 h. $350.00 y $230.00 UNAM.

❒ UNIX, del 30 de agosto al 13 de septiembre, 15 a 19 h. $460.00 y $325.00 UNAM.

❒ INTRODUCCIÓN A LA COMPUTACIÓN Y WINDOWS 95, 9 a 14 o 14 a 19 h. $700.00 y $500.00 UNAM.*

❒ WORD, 9 a 13 h. $575.00 y $400.00 UNAM.*

❒ EXCEL, 15 a 19 h. $575.00 y $400.00 UNAM.*

❒ VISUAL BASIC BÁSICO, 8 a 14 h. $700.00 y $550.00 UNAM.*

❒ AUTOCAD, 15 a 19 h, $700.00 y $550.00 UNAM.*

* Sábados del 30 de agosto al 11 de octubre.

Informes al 623-1761.

ESCUELA NACIONAL DE TRABAJO SOCIAL

❒ MS-DOS, del 25 de agosto al 5 de septiembre; del 8 al 23 de septiembre y del 24 de septiembre al 3 de octubre; sábados del 6 al 27 de septiembre.

❒ WINDOWS, del 25 de agosto al 5 de septiembre; del 8 al 23 de septiembre y del 24 de septiembre al 3 de octubre.

❒ EXCEL BÁSICO, del 25 de agosto al

Programa de

BECAS

en cómputo 1998-1

CONVOCATORIA

La Dirección General de Servicios de Cómputo Académico, a través de la Dirección de Cómputo para la Administración Académica, invita a los alumnos de licenciatura de la UNAM, a participar en el **CONCURSO DE SELECCIÓN DE CANDIDATOS para su PROGRAMA DE BECAS 1998-1.**

Objetivo:

Formar personal en el área de cómputo con especialización en SISTEMAS DE INFORMACIÓN y REDES para apoyar las labores de docencia, investigación, difusión cultural y administración de las mismas en las dependencias universitarias, mediante su participación en proyectos institucionales.

Requisitos:

Estar inscritos del 4º al 6º semestre de la Licenciatura.

Tener promedio igual o mayor de 8.5.

Ser alumno regular (ninguna materia reprobada).

Documentos:

Los aspirantes deberán presentar original y copia fotostática del último historial académico y la tira de materias o registro de asignaturas del semestre que cursan.

Registro:

Del 1 al 4 de septiembre de las 14 a las 16 horas en el Departamento de Formación de Recursos Humanos de la Dirección de Cómputo para la Administración Académica, edificio del IIMAS Planta Baja, frente a la Facultad de Química.

Cupo limitado a 80 personas (que reúnan todos los requisitos).

Curso Propedéutico:

Del 8 al 26 de septiembre de 14 a 16 horas (Grupo 1).

Del 8 al 26 de septiembre de 16 a 18 horas (Grupo 2).

Examen de Selección:

29 de agosto a las 14 horas.

Duración y Horario:

El Programa de Becas tiene una duración de cuatro semestres, con un horario diario de 14 a 18 horas.

Contenido:

Durante el Programa de Becas, el alumno cursará estudios de lenguajes de programación, sistemas operativos, redes e internet, paquetes y programas de cómputo; colaborará en el desarrollo de sistemas de información, soporte técnico y administración de equipos de cómputo, así como en la investigación sobre alternativas de software y hardware en ambientes operativos. Participará en proyectos para ampliar las redes en dependencias universitarias y difundir el uso de éstas en la docencia y la investigación. Asimismo, podrá participar en la formación de recursos humanos en el área, en el propio Programa y en los cursos de actualización que ofrece la Dirección General.

Para mayor Información:

Marcar el número telefónico 6 22 80 74 o acudir a la reunión de información que tendrá lugar en la Dirección de Cómputo para la Administración Académica el 29 de agosto a las 14 horas.

Dirección General de Servicios de Cómputo Académico

5 de septiembre y del 24 de septiembre al 3 de octubre; sábados del 6 al 27 de septiembre.

- WORD BÁSICO, del 25 de agosto al 5 de septiembre y del 24 de septiembre al 3 de octubre; sábados del 6 al 27 de septiembre.
- SPSS PARA WINDOWS, del 25 de agosto al 5 de septiembre; del 8 al 23 de septiembre y del 24 de septiembre al 3 de octubre.
- POWER POINT, del 25 de agosto al 5 de septiembre; del 8 al 23 de septiembre y del 24 de septiembre al 3 de octubre.
- EXCEL INTERMEDIO, del 8 al 23 de septiembre.
- WORD INTERMEDIO, del 8 al 23 de septiembre.

Costo por curso, $363.00, $302.00 UNAM y $151.00 ENTS.
Informes al 622-8760.

FES CUAUTITLÁN

- INGLÉS, FRANCÉS, ALEMÁN, RUSO, ITALIANO, LENGUA Y CULTURA NÁHUATL, CURSOS DE DOMINIO, CURSOS DE FORMACIÓN DE PROFESORES DE INGLÉS, CURSOS ESPECIALES Y ESPAÑOL PARA EXTRANJEROS.

Informes al 623-1978 y 2047.

FES ZARAGOZA

- ESPECIALIZACIÓN EN SALUD EN EL TRABAJO Y SU IMPACTO AMBIENTAL.

Informes al 623-0786 y 0793.

- RIESGOS DE TRABAJO: AGENTES QUÍMICOS (NOM-010-STPS-1994), del 22 al 24 de septiembre, 9 a 14 h. Sede: Campo II.

Informes al 623-0793.

- MS-DOS, 12 a 14 o 18 a 20 h.*
- WINDOWS, 10 a 12 o 16 a 18 h.*
- EXCEL, 18 a 20 h.*
- INTERNET, 10 a 12 h.*
- ACCESS, 14 a 16 h.*

* Lunes a viernes del 29 de septiembre al 10 de octubre.
Informes al 623-0617 y 0685.

FACULTAD DE FILOSOFÍA Y LETRAS

- LATÍN I, lunes y miércoles, 8 a 10 h o 16 a 18 h y LATÍN III, martes y jueves, 9 a 11 o 18 a 20 h.
- GRIEGO I, lunes y miércoles, 12 a 14 h o martes y jueves, 16 a 18 h, y GRIEGO III, martes y jueves, 12 a 14 h o lunes y miércoles, 16 a 18 h.

Informes al 622-1826 (fax).

FACULTAD DE MEDICINA

- CRONOBIOLOGÍA (2º CURSO LATINOAMERICANO), doctora María Luisa Fanjul-Moles, del 27 al 30 de agosto, 9 a 19 h. Sede: Facultad de Ciencias, Auditorio Amoxcalli.

Informes al 622-4828 (fax) y 4830. E mail: mlfm@hp.-fciencias.unam.mx.

FACULTAD DE PSICOLOGÍA

- PSICOLOGÍA SOCIAL, CIENCIA Y EPISTEMOLOGÍA (SEMINARIO-TALLER), licenciada M de la Luz Javiedes, del 29 de agosto al 31 de octubre, 10 a 13 h.

Informes al 622-2318.

INSTITUTO DE INGENIERÍA

- CRECIMIENTO A PARTIR DE FUNDENTES (MÉTODOS VERNEUIL, CZOCHRALSKI Y BRIGDMAN), doctor Héctor Riveros R, martes 26 de agosto.*
- CRECIMIENTO A PARTIR DE SOLUCIONES (MÉTODOS HIDROTERMAL Y POR EVAPORACIÓN), ingeniero Manuel Escalante S, jueves 28 de agosto.*
- CRISTALIZACIÓN POR ALTAS PRESIONES Y ALTAS TEMPERATURAS, maestro Gustavo Tolson, martes 2 de septiembre.*
- CRISTALIZACIÓN DE PEGMATITAS Y SU SIGNIFICADO GEOLÓGICO, ingeniero Alfredo Victoria M, jueves 4 de septiembre.*

*Sesiones del curso Crecimiento de crsitales artificiales y minerales. Sede: Facultad de Ciencias, Anfiteatro Alfredo Barrera, 12 h.
Informes al 622-5102.

ENEP ACATLÁN

- ANÁLISIS Y PROSPECTIVA DEL DESARROLLO FRONTERIZO MÉXICO-ESTADOS UNIDOS DE AMÉRICA II (SEMINARIO-TALLER), jueves y sábados, 18 a 22 y 9 a 13 h.

Informes al 623-1603 y 1612.

ENEP ARAGÓN

- TITULACIÓN DE INGENIERÍA Y ADMINISTRACIÓN DE LA PRODUCTIVIDAD, ingenieros Martínez Cosgalla y Ramírez Flores, sábados, 9 a 13 h. $1,600.00.

Informes al 623-0946 y 0947.

ENEP IZTACALA

- FORMACIÓN AMBIENTAL, VALORES Y CORRUPCIÓN (SEMINARIO INTERNACIONAL), del 22 al 24 de septiembre. $800.00, $400.00 UNAM y ENEP Iztacala.

Informes al 623-1171 y 1182. E mail: graf@servidor.unam.mx, ambi@servidor.unam.mx y ruthy@servidor.unam.mx.

FES CUAUTITLÁN

- REDES DE COMPUTACIÓN (SEMINARIO DE TITULACIÓN), a partir del 18 de agosto. $5,000.00.

Informes al 623-1857 y 1940.

FES ZARAGOZA

- SEMINARIO DE GLÁNDULA MAMARIA, doctor Jaime Muñoz, del 26 al 28 de agosto, 16 a 17:30 h, Museo de Anatomía.

Informes al 623-0715.

DIPLOMADOS

COORDINACIÓN DE VINCULACIÓN

- VERIFICACIÓN SANITARIA EN SISTEMAS DE CALIDAD EN ALIMENTOS (QUINTO DIPLOMADO), lunes a viernes, 17 a 21 h; módulo VI. La verificación sanitaria en la industria alimentaria, ingeniero J Luis Hernández S, del 1º al 12 de septiembre.

Informes al 622-5226, 5230 y 5233 (fax).

- FORMACIÓN INTEGRAL DE MICROEMPRESARIOS EN EL ÁREA ALIMENTARIA, maestro F Javier Casillas G, del 26 de agosto al 11 de diciembre, 17 a 21 h. Sede: Facultad de Química, Edificio "E"; módulos: I Situación actual de la industria alimentaria en México; II Aspectos legales; III Diseño, desarrollo e implementación de nuevos productos; IV Contabilidad; V Ingeniería industrial; VI Administración; VII Compromiso de calidad y VIII Mercadotecnia. $5,000.00

Informes al 622-4155 al 4157. E mail: pual@servidor.unam.mx.

SEMINARIOS

COORDINACIÓN DE VINCULACIÓN

- INNOVACIÓN, COMPETITIVIDAD Y DESARROLLO, GESTIÓN TECNOLÓGICA ALTEC 97 (VII SEMINARIO LATINOAMERICANO), del 27 al 29 de octubre de 1997. Sede: La Habana, Cuba.

Informes al 622-5207 y 5223. E mail: solleiro@servidor.unam.mx.

Facultad de Estudios Superiores Zaragoza

V FORO
TENDENCIAS ACTUALES EN LA INVESTIGACIÓN EDUCATIVA
del 26 al 28 de noviembre

Sede: Casa de la primera imprenta de América (Centro). Cuotas de inscripción: Hasta el 30 de septiembre $300.00, a partir del 1° de octubre $400.00. Estudiantes y ponentes 50% de descuento.

Informes e inscripciones: 623-0787, 623-0793, fax 745-8246
e-mail: foroinv@puma2.zaragoza.unam.mx
http://www.zaragoza.unam.mx/foro

Instituto de Ciencias Nucleares

COLOQUIO

NUCLEAR ANAPOLE MOMENT: THEORY AND DISCOVERY
26 de agosto 18 horas en el Auditorio de la Biblioteca del Instituto.
Profesor I.B. Khriplovich del Budker Institute for Nuclear Physics Novosibirsk, Rusia

e-mail:
sriacad@nucleu.unam.mx

FACULTAD DE ECONOMÍA

❒ FRAGILIDAD FINANCIERA Y CRECIMIENTO ECONÓMICO EN MÉXICO, seminario-taller extracurricular, licenciado Luis A Ortiz P, martes y sábados, 19:30 a 22 h y 8 a 14 h. $4,000.00.
Informes al 623-1612.

FACULTAD DE INGENIERÍA

❒ GUÍAS DE ONDA Y SUS APLICACIONES, doctor Valeri Vountesmeri G, lunes, miércoles y viernes del 13 de octubre al 7 de noviembre, 10 a 12 h.
Informes al 622-3115 y 616-1855 fax. E mail: juante@servidor.unam.mx y juanma1@cronos.fi-b.unam.mx.

FACULTAD DE MEDICINA

❒ INTERACCIÓN ANTINFLAMATORIA NO ESTEROIDEOS Y LOS RADICALES LIBRES DERIVADOS DEL OXÍGENO POR EPR, médico cirujano Miguel Castrejón, lunes 25 de agosto.*
* Sede: Sala de Juntas, 17 h.

INSTITUTO DE FISIOLOGÍA CELULAR

❒ LAS PIROFOSFATASAS DE BACTERIAS FOTOSINTÉTICAS, doctor Heliodoro Celis, 28 de agosto*
* Auditorio, jueves, 18 h.
Informes al 622-5611 (fax) y 5625. E mail: fcasilla@ifsun1.ifisiol.unam.mx.

INSTITUTO DE INVESTIGACIONES EN MATERIALES

❒ HIGH-TC SUPERCONDUCTING OXIDES, miércoles 27 de agosto.*

❒ REVIEW OF EXPERIMENTS CLAIMING ROOM-TEMPERATURE SUPERCONDUCTIVITY IN CERTAIN POLYMERS, 2 de septiembre.*

❒ THEORIES FOR CONDUCTING CHANNELS AND SUPERCONDUCTIVITY IN POLAR ELASTOMERS, 9 de septiembre.*
* Serán impartidas por el investigador David M Eagles en inglés, los martes a las 13 h, Sala de Conferencias.
Informes al 622-4622. E mail: desciim@servidor.unam.mx.

❒ HOMENAJE A ERIC HÜCKEL, doctor Roberto Salcedo, jueves 28 de agosto, 12 h, Sala de Conferencias.
Informes al 622-4576. E mail: dpoliim@servidor.unam.mx.

SIMPOSIO

UNIDAD ACADÉMICA DE LOS CICLOS PROFESIONAL Y DE POSGRADO, CCH

❒ VI SIMPOSIO INTERNACIONAL EN EDUCACIÓN MATEMÁTICA ELFRIEDE WENZELBURGER, del 13 al 15 de octubre. $200.00.
Informes al 622-2340 y 2342. E mail: jrecloz@servidor.unam.mx.

TALLERES

CENTRO UNIVERSITARIO DE COMUNICACIÓN DE LA CIENCIA

❒ FÓSILES, COHETE MOJADOR, CONSTRUYE UN EXTRATERRESTRE, EDIFICIOS DE LA CIUDAD DE MÉXICO, ORIGAMIA, DINOSAURIO, TETRAENTRETENTE Y MARIPOSAS, lunes a viernes de agosto, 10 a 13 h.*

❒ ASTROLABIO, EL PEZ CUADRO, CALEIDOSCOPIOS, DETECTOR DE CORRIENTE ELÉCTRICA, CONSTELACIONES Y KAPISKA, lunes a viernes de agosto, 15 a 17 h.*

❒ MARIPOSAS, EDIFICIOS DE LA CIUDAD DE MÉXICO, CONSTELACIONES, ¿ES LOBO MARINO O FOCA? Y DISCO DE NEWTON, sábados de agosto, 11 a 16 h.*

❒ EL CASTILLO DE CHAPULTEPEC, ORIGAMIA, KAPISKA, LA CÁMARA OSCURA Y LAS TORTUGAS MARINAS, domingos de agosto, 11 a 16 h.*

❒ EDIFICIOS DE LA CIUDAD DE MÉXICO, EL PEZ CUADRO, ARMANDO A BETO, MARIPOSAS, KAPISKA Y DINOSAURIO, lunes a viernes de septiembre, 10 a 13 h.*

❒ EDIFICIOS DE LA CIUDAD DE MÉXICO, DISCO DE NEWTON, CALEIDOSCOPIO Y CONSTELACIONES, lunes a viernes de septiembre, 15 a 17 h.*

❒ ARMANDO A BETO, EL PEZ CUADRO, COHETE MOJADOR Y DINOSAURIO, sábados de septiembre, 11 a 14 h.*

❒ MARIPOSAS, ORIGAMIA, CONSTELACIONES, CONSTELACIONES Y CAMALEONES, domingos de septiembre, 11 a 15 h.*
* Museo de las Ciencias, *Universum*. $5.00 cada taller.
Informes al 622-7287 y 7288.

❒ TALLER DE ILUSTRACIÓN CIENTÍFICA (NIVEL I), maestra Elvia Ezparza, jueves y viernes al partir del 4 de septiembre, 16 a 19 h. $500.00.

❒ AVIACIÓN EXPERIMENTAL, construcción de aviones experimentales y ultraligeros, sábados a partir del 6 de septiembre, 10 a 15 h. $1,700.00.
Informes al 622-7336.

❒ DISCO DE NEWTON (NIÑOS DE 6 O MÁS AÑOS) Y CONSTRUYE TU CALEIDOSCOPIO (NIÑOS DE 8 O MÁS AÑOS).*
* Museo de la Luz.
Informes al 702-2497.

COORDINACIÓN DE DIFUSIÓN CULTURAL

❒ AJEDREZ, Mario Jiménez, exhibición de partidas simultáneas, sábados y domingos, 11 h.

❒ DIBUJO Y PINTURA, Centro de Arte Popular Mariano Paredes, miércoles a domingos, 10 a 14 h.

❒ LECTURA, Julián Castruíta, domingos, 12:30 h.

❒ BAILES DE SALÓN, Armando Rodríguez, domingos, 12:30 h.

UNIVERSIDAD NACIONAL AUTONOMA DE MÉXICO.
FACULTAD DE ESTUDIOS SUPERIORES ZARAGOZA
La Academia de Ciencias Ambientales.

CONVOCA

A la comunidad universitaria de Nuestra Máxima Casa de Estudios a participar en el:

"CONCURSO DE LA MEJOR TESIS SOBRE TEMAS AMBIENTALES".

BASES:
Podrán participar todas las tesis de nivel licenciatura terminadas y sustentadas al mes de septiembre del año en curso y que aborden algún tema relacionado con la problemática ambiental.

RECEPCIÓN DE LOS TRABAJOS.
1. Se debe de entregar un ejemplar de tesis personalmente, la cual pasará a formar parte del acervo de la Academia.
2. Llenar un formato de inscripción al certamen.
3. Los trabajos deben ser entregados en el Laboratorio de Investigación y Desarrollo Tecnológico de la Facultad de Estudios Superiores Zaragoza, Campus II, ubicada en Batalla del 5 de Mayo esq. Plutarco Elías Calles, s/n, Col. Ejército de Oriente, Del. Iztapalapa, C.P. 09230, Edificio L3-PB-05, Tel.: 6230778, 7459371, 7458246, con: M. en C. Miguel Castillo González y Biól. Alberto Méndez Méndez.
4. La fecha límite para la recepción de trabajos es el 24 de octubre a las 18:00 hrs.

EVALUACIÓN:
El Jurado estará integrado por especialistas del área y los integrantes de la mesa directiva de la Academia y su fallo será inapelable.

PREMIACIÓN:
Los resultados serán dados a conocer por escrito y vía telefónica y la ceremonia de premiación se realizará el 24 de noviembre del año en curso, con los siguientes premios:
1er Lugar : Mil pesos en efectivo y reconocimiento.
2do Lugar: Quinientos pesos y reconocimiento.
3er Lugar: Medalla conmemorativa y Reconocimiento.

Facultad de Química
División de Estudios de Posgrado

CONVOCATORIA
MAESTRÍA EN ADMINISTRACIÓN INDUSTRIAL

Curso Propedéutico
Inscripciones: hasta el 5 de septiembre. Clases: del 9 de septiembre al 28 de noviembre, de 18.30 a 21.30, Auditorio del Edificio D. Costo: $800.00.

Mayores informes e inscripciones: 622-5229 y 622-5231 de 9 a 14 horas con el M en A Alejandro R. Vega Sánchez

Informes al 553-6318 y 555-6362.

❒ DANZA, GUITARRA, TEATRO, LITERATURA, PERIODISMO, SEXUALIDAD, CINE, ARTES PLÁSTICAS Y TALLERES INFANTILES; calendario, inscripciones, abiertas hasta el 29 de agosto. $200.00 y $100.00 UNAM.
Informes al 546.5484 y 8490. Internet: http://www.arts-history.mx/museos/chopo/home.html.

❒ TALLERES DE CREACIÓN LITERARIA, Esperanza Yolanda (narrativa), lunes, 13 a 15 h, CCH Plantel Oriente; Edgar List (narrativa), lunes, 19 a 21 h, Museo Universitario del Chopo; Leonel Robles (poesía), martes, 13 a 15 h, CCH Plantel Naucalpan; Gerardo Martínez (poesía y cuento), martes, 17 a 19 h, CCH Plantel Sur; Raúl Renán (poesía), martes, 18 a 20 h, Casa Universitaria del Libro; Raúl Parra (narrativa), jueves, 18 a 20 h, Casa del Lago; Andrés Acosta (cuento), viernes, 11 a 13 h, CCH Plantel Vallejo; Magaly Martínez G (narrativa), viernes 17 a 19 h, Dirección de Literatura; Juan José Giovaninni (narrativa), sábados, 11 a 13 h, Museo Universitario del Chopo; y Edgar List (poesía), sábado, 11 a 13 h, Casa del Lago.
Informes al 622-6240 y 6241.

❒ INTEGRACIÓN DE MÚSICA-DANZA-TEATRO (TALLER), maestro Héctor González B, martes, 16 a 19 h y sábados, 10 a 15 h. Sede: Teatro Santa Catarina. $1,600.00.
Informes al 595-4210 y 665-7248.

ENEP ACATLÁN

❒ DANZA CONTEMPORÁNEA (NIVEL 1), Rocío Zúñiga, 12 a 14 h; Cristina Maldonado, 14 a 16 h; Vicente Silva, martes y jueves, 17 a 19 h, Salón Espacio y Movimiento; (NIVEL 2), Blanca Garza, lunes, miércoles y viernes, 13 a 15 h, Salón de Ensayos; (NIVEL 3), lunes a viernes, 17 a 19 h.

❒ DANZA CLÁSICA (NIVEL 1), Viviana Velasco, 13 a 15 h; (NIVEL 2), Gabriela Tavera, martes y jueves, 15 a 17 h; (NIVEL 3), Gabriela Tavera, lunes y miércoles, 16 a 18 h, Salón de Ensayos.

❒ JAZZ (NIVEL 1), Hugo Carrera S, martes y jueves, 11 a 13 h, Salón de Ensayos; (NIVEL 2), Jairo Astorga, lunes, miércoles y viernes, 11 a 13 h, Salón Espacio y Movimiento.

❒ BAILES DE SALÓN (PRINCIPIANTES), 13 a 15 h; (INTERMEDIOS Y AVANZADOS), Rosa M Pérez, lunes, miércoles y viernes, 15 a 17 h, Salón Espacio y Movimiento.

❒ GUITARRA POPULAR Y CLÁSICA (PRINCIPIANTES), jueves, 9 a 10, 10 a 11, 11 a 12, 16 a 17, 17 a 18 y 18 a 19 h; (INTERMEDIOS Y AVANZADOS), Edmundo Durán, viernes, 9 a 10, 10 a 11, 11 a 12, 16 a 17, 17 a 18 y 18 a 19 h, Aula 2.

❒ DIBUJO ARTÍSTICO (GRUPO GENERAL), Adriana Mello, lunes, 16 a 18 o 18 a 20 h, Aula 1.

❒ PINTURA (PRINCIPIANTES), miércoles, 18 a 20 h; (INTERMEDIOS Y AVANZADOS), Adriana Mello, miércoles, 16 a 18 h, Aula 1.

❒ TEATRO (PRINCIPIANTES), lunes, miércoles y viernes, 16 a 18 h; (INTERMEDIOS Y AVANZADOS), lunes, miércoles y viernes, 13 a 15 h; (GRUPO REPRESENTATIVO), Fernando Morales, lunes a viernes, Centro Cultural.

❒ GUITARRA CLÁSICA, BLUES Y ROCK, Juan J Aguilar, martes (GUITARRA CLÁSICA), 10 a 11 y 11 a 12 h; (GUITARRA, BLUES Y ROCK), 12 a 13 y 13 a 14 h.
Inscripciones, abiertas hasta el viernes 29 de agosto; inicio, lunes 1º de septiembre. Costo por curso, $350.00 y $175.00 UNAM.
Informes al 623-1539.

ENEP ARAGÓN

❒ APOYO A LA TITULACIÓN DE LA CARRERA DE PEDAGOGÍA (MÓDULO I), sábados, 9 a 13 h.
Informes al 623-0946, 0947, y fax, 623-0952.

FES ZARAGOZA

❒ ELABORACIÓN DEL INFORME DE SERVICIO SOCIAL EN LA CARRERA DE ENFERMERÍA, curso permanente.
Informes al 623-0649 y 0650.

FACULTAD DE MEDICINA

❒ METODOLOGÍAS DE ESTUDIO, dirigidos a estudiantes de la facultad, cuatro días hábiles.
Informes al 623-2489.

La Orquesta Filarmónica de la UNAM

CONVOCA

A las audiciones externas para ocupar las plazas de base que se encuentran vacantes con 20 horas de servicio a la semana, para ocuparse en una fecha a acordar con los ganadores a partir del 24 de septiembre de 1997.

No. de Plaza	Categoría
36807-06	Contrabajo asistente, 1er. atril, 2a. silla

Audición: 19 de septiembre a las 12.15 horas

36868-38	Corno asistente
36798-09	Trombón principal

Audición: 25 de septiembre a las 12.15 horas

Obras a ejecutar

Contrabajo Asistente:

Bach	Alemanda de la 1era.Suite (Edición Rabat)
Beethoven	5a. Sinfonía II Mov. y Trío
	9a. Sinfonía Recitativo
Ginastera	Variaciones Concertantes (Solo)
Mahler	1a. Sinfonía (Solo)
Mozart	40a. y 41a. Sinfonías
	Bodas de Fígaro
Strauss	Don Juan

Corno Asistente:

Mozart	Concierto para corno No. 4 K 495
Beethoven	Tercera Sinfonía (1er. Corno)
	(2o. Corno) Scherzo
	Novena Sinfonía (4o. Corno solo)
Franck	Sinfonía en Re menor (1er. Corno)
Mendelssohn	Tercera sinfonía (3er. Corno)
Shostakovich	Quinta Sinfonía (1er. movimiento tuttis)
Strauss	Til Eulenspiegel (1er. y 3er. Corno)
Tchaikovsky	Cuarta Sinfonía (1er. Corno Solo)
	Quinta Sinfonía (2o. Mov. 1er. Corno)

Trombón Principal:

David	Concierto para trombón
Berlioz	Marcha Húngara
	Sinfonía Fantástica
Brahms	Segunda Sinfonía
Mahler	Tercera Sinfonía
Mozart	Réquiem (2o. Trombón)
Ravel	Bolero
Schumann	Tercera Sinfonía
Strauss	Así habló Zaratustra

Lectura de repertorio sinfónico a primera vista

Las audiciones se llevarán a cabo en la sala de conciertos Nezahualcóyotl, los interesados deberán presentarse por su solicitud de examen en el Sindicato de Trabajadores de la UNAM (STUNAM) Bolsa de Trabajo, Centeno 145, Colonia Esmeralda, teléfono 670-3433. Presentar la solicitud a la Gerencia General de la OFUNAM, Sala de Conciertos Nezahualcóyotl, Insurgentes No. 3000, Centro Cultural Universitario, teléfono 622-7111 al 13.

Fecha límite de inscripción 11 de septiembre de 1997.

Dirección General de Servicios de Cómputo Académico

COMPUTO ACADEMICO UNAM

COMPUTACIÓN 97

CIUDAD UNIVERSITARIA

EDIFICIO CIRCUITO EXTERIOR

PAQUETERÍA Y PROGRAMACIÓN

Curso	Horario
Sistema Operativo UNIX	17-19
WINDOWS 95	19-21
VENTURA	10-12
EXCEL	12-14
EXCEL avanzado	19-21
SYBASE	12-14
COREL DRAW	17-19
STORYBOARD LIVE	8-10
POWER POINT	10-12
Redes de Computadoras	19-21

Inscripción: 1 al 4 de septiembre.
Duración: 8 al 22 de septiembre.

Introd. a BASES DE DATOS (10 hrs.) 8-10
Introd. a FORMATOS GRÁFICOS (10 hrs.) 8-10
Introd. a PROG. EDUCATIVOS (10 hrs.) 12-14
Inscripción: 1 al 4 de septiembre.
Duración: 8 al 12 de septiembre.

3D STUDIO (30 HRS.) 17-19
Servicios de INTERNET (30 hrs.) 12-14
Inscripción: 1 al 4 de septiembre.
Duración: 8 al 29 de septiembre.

Programación con DELPHI 10-12
Inscripción: 8 al 11 de septiembre.
Duración: 15 al 29 de septiembre.

Programación con C (40 hrs.) 17-19
Inscripción: 8 al 11 de septiembre.
Duración: 15 de sept. al 29 de octubre.

VIDEOCONFERENCIAS

INTERNET para ejecutivos 17-21
Inscripción: 25 al 28 de agosto.
Duración: 9 al 11 de septiembre.
Curso presencial: DGSCA-CU.

DCAA EDIFICIO IIMAS

PAQUETERÍA Y PROGRAMACIÓN

Utilerías de UNIX	8-10
Programación en SHELL-UNIX	8-10
Ambiente grafico WINDOWS	10-12
WINDOWS NT	18-20
WORD en Windows	18-20

Inscripción: 1 al 4 de septiembre.
Duración: 8 al 22 de septiembre.

Programación con PERL (30 hrs.) 10-12
Auditoría Informática (30 hrs.) 12-14
Inscripción: 1 al 4 de septiembre.
Duración: 8 al 29 de septiembre.

Introducción a INTERNET (10 hrs.) 12-14
Inscripción: 1 al 4 de septiembre.
Duración: 8 al 12 de septiembre.

INTERNET en WEB (15 hrs.) 12-14
Inscripción: 1 al 4 de septiembre.
Duración: 8 al 18 de septiembre.

INFORMES

DGSCA, Circuito Exterior, frente a la Fac. de Contaduría y Admon., C.U. de lunes a viernes de 9 a 14 y de 16 a 19 hrs.
Tels: 622 85 02 y 622 85 10
Información electrónica: 622 81 18.

CENTRO NUEVO LEÓN

PAQUETERÍA Y PROGRAMACIÓN

Curso	Horario
WINDOWS 95	15-17
WORD en Windows 95	19-21
EXCEL	17.19

Inscripción: 18 al 28 de agosto.
Duración: 1 al 12 de septiembre.

Introd. a la computación y Windows varios
Inscripción: 8 al 18 de septiembre.
Duración: 22 de septiembre al 10 de oct.

WINDOWS 95	7-9
WORD en Windows	7-9
EXCEL en Windows 95	19-21
POWER POINT en Windows 95	17-19
AUTOCAD 3D	19-21

Inscripción: 8 al 18 de septiembre.
Duración: 22 de septiembre al 3 de oct.

CURSOS SABATINOS

Introd. a la computación y Windows 9-14
Inscripción: 18 al 28 de agosto.
Duración: 30 de agosto al 4 de octubre.

Inscripción: 6 al 16 de octubre.
Duración: 18 de octubre al 22 de nov.

EXCEL en Windows 95 9-14
Inscripción: 18 al 28 de agosto.
Duración: 30 de agosto al 20 de sept.

Introd. a las BASES DE DATOS 9-14
Inscripción: 17 al 25 de septiembre.
Duración: 27 de septiembre al 4 de oct.

WINDOWS 95	9-14
WORD en windows	9-14
COREL DRAW	9-14
FOX PRO	9-14
ACCESS	9-14
AUTOCAD 2D	9-14

Mantenimiento preventivo y correctivo menor para PC's 9-14
Inscripción: 13 al 23 de octubre.
Duración: 25 de octubre al 15 de nov.

WORD para Windows 95	9-14
EXCEL	9-14
POWER POINT para Windows 95	9-14
AUTOCAD 3D	9-14

Inscripción: 10 al 19 de noviembre.
Duración: 22 de noviembre al 13 de dic.

Introd. a las BASES DE DATOS 9-14
Inscripción: 10 al 19 de noviembre.
Duración: 22 al 29 de noviembre.

COMPLEMENTO PROFESIONAL

MÓDULO BÁSICO de actualización en cómputo 9-14
Inscripción: 17 al 25 de septiembre.
Duración: 27 de septiembre al 13 de dic.

INFORMES

Av. Nuevo León núm. 167, Col. Condesa.
De lunes a viernes de 9:00 a 14:00 y de 16:00 a 19:00 hrs., sábado de 9:00 a 14:00 hrs.
Tels: 553 34 35 y 553 95 25.

CENTRO MASCARONES

PAQUETERÍA Y PROGRAMACIÓN

Curso	Horario
WINDOWS 95	10-12
WORD en Windows 95	11-13
Word avanzado	11-13
EXCEL en Windows 95	19-21
PARADOX	13-15
COREL DRAW	15-17
PAGE MAKER	17-19

Mantenimiento preventivo y correctivo menor para PC's 17-19
Introd. a la Prog. Orientada a Objetos 11-13
Introd. al Sistema Operativo UNIX 19-21
Inscripción: 25 de agosto al 4 de sept.
Duración: 8 al 22 de septiembre.

Introd. a las bases de datos (10 hrs.) 19-21
Inscripción: 25 de agosto al 4 de sept.
Duración: 8 al 12 de septiembre.

Servicios de INTERNET 19-21
Inscripción: 25 de agosto al 4 de sept.
Duración: 8 al 29 de septiembre.

COMPLEMENTO PROFESIONAL

Módulo básico 11-13
Módulo básico con Office 97 19-21
Módulo de bases de datos 11-13
Inscripción: 25 de agosto al 4 de sept.
Duración: 8 de septiembre al 20 de oct.

CURSOS SABATINOS

WINDOWS 95	8-13
WORD en Windows 95	8-13
WORD avanzado	14-19
EXCEL en Windows 95	14-19
FOXPRO	8-13
AUTOCAD 2D	14-19
COREL DRAW	14-19
Introd. a la Prog. Orientada a Objetos	8-13
Introd. a las TÉCNICAS DE PROG.	14-19
REDES DE ÁREA LOCAL	8-13
Introducción al S.O. UNIX	8-13

Inscripción: 18 al 28 de agosto.
Duración: 30 de agosto al 20 de sept.

INTROD. A LA COMPUTACIÓN 8-13 y 14-19
Inscripción: 18 al 28 de agosto.
Duración: 30 de agosto al 4 de octubre.

COMPLEMENTO PROFESIONAL

Módulo básico 14-19
Módulo básico con Office 97 8-13
Módulo de edición por computadora 14-19
Inscripción: 1 al 11 de septiembre.
Duración: 13 de septiembre al 6 de dic.

INFORMES

Ribera de San Cosme núm. 71, Col. Santa María la Ribera, de lunes a viernes de 9 a 21 hrs., sábados de 8 a 19 hrs.
Tels: 622 79 58, 622 79 59 y 535 52 03.
INTERNET:http//hermes.mascarones.unam.mx
e-mail: informes@pegaso.mascarones.unam.mx

EDUCACIÓN CONTINUA

COORDINACIÓN DE UNIVERSIDAD ABIERTA Y EDUCACIÓN A DISTANCIA

- ATENCIÓN DE ENFERMERÍA AL PACIENTE EN ESTADO CRÍTICO (CURSO), lunes, 8 a 9 h.*
- EDUCACIÓN A DISTANCIA (DIPLOMADO), lunes, 8 a 9 h.*
- MERCADO CAMBIARIO Y DE FUTUROS (CURSO), lunes y viernes, 16 a 18 h.*
- INTRODUCCIÓN A LA ECONOMÍA CON APLICACIONES AL CASO MEXICANO (CURSO), martes, 8 a 9 h.*
- MEDICINA, CIRUGÍA Y ZOOTECNIA EN PERROS Y GATOS (DIPLOMADO) (PEQUEÑAS ESPECIES 2), miércoles, 7 a 8 h.*
- CONSULTORIO FISCAL, miércoles, 8 a 9 h.*
- EXCELENCIA EN ADMINISTRACIÓN DE EMPRESAS AGROPECUARIAS (CURSO), jueves, 8 a 9 h.*
- MATERIALES DENTALES (CURSO), viernes 8 a 9 h.*

* Son impartidos por la Coordinación de Universidad Abierta y Educación a Distancia, la Escuela Nacional de Enfermería y Obstetricia, las facultades de Contaduría y Administración, Economía, Medicina Veterinaria y Zootecnia y Odontología, según el carácter de cada emisión y se difunden a través del Canal 13 de Educat, satélite Solidaridad I.
Informes al 622-8711 y 8729.

ENEP ACATLÁN

- ADMINISTRACIÓN MUNICIPAL (6º DIPLOMADO UNIVERSITARIO), lunes y miércoles del 1º de septiembre al 11 de marzo de 1998, 17 a 21 h.
Informes al 623-1603 y 1612. E mail: educont@apolo.unam.mx.
- ANÁLISIS DE LA HISTORIOGRAFÍA MEXICANA (HISTORIA), licenciado Manuel Ordóñez A.*
- POLÍTICA Y PRÁCTICA DE COMERCIO EXTERIOR EN MÉXICO (RELACIONES INTERNACIONALES), Lic. Rodolfo Villavicencio L; calendario, entrega de documentos, 27 de agosto.*
- EL ANÁLISIS DE LA PLANEACIÓN (ACTUARÍA), actuario Hugo Reyes M; calendario, sesión informativa, martes 27 de agosto, 18 h, Aula 901; entrega de documentos, miércoles 2 de septiembre.*

*Son seminarios-talleres extracurriculares, como opción para la titulación; constan de cinco módulos y su duración es de septiembre a mayo de 1998. $4,400.00.
Informes al 623-1603 y 1612.

ENEP ARAGÓN

- INGLÉS (POSESIÓN MÓDULOS I, II Y III), sábados, 9 a 13 h.*
- INGLÉS (COMPRENSIÓN), sábados, 9 a 14 h.*
- FRANCÉS E ITALIANO (POSESIÓN, MÓDULOS I, II Y III), sábados 9 a 13 h.+
- FRANCÉS (COMPRENSIÓN), sábados, 9 a 13 h.++
- ITALIANO (COMPRENSIÓN), sábados, 9 a 13 h.++

*Costo por módulo: $900.00 externos, $700.00 egresados y $500.00 alumnos, más $50.00 de inscripción, y ++ $600.00 externos, $500.00 egresados y $400.00 alumnos, más $50.00 de inscripción.
Informes al 623-0946 y 0947.

PUBLICACIONES UNAM

INFORMES Y VENTAS · Dirección General de Publicaciones y Fomento Editorial UNAM
Av. del IMAN núm. 5 Ciudad Universitaria, C.P. 04510, México, D.F., Tel. 622-6581, Tel. y Fax 622-6568, Fax 665-2778
WWW:http://bibliounam.unam.mx/libros · E-mail:libros@biliounam.unam.mx

Alexander von Humboldt. Ensayo sobre la geografía de las plantas. Acompañado de un cuadro físico de las regiones equinocciales
José Sarukhán: Prefacio
Charles Minguet y Jean-Paul Duviols: Introducción
$ 680.00

La filosofía de la trascendencia (Selectae Dissertationes Mexicanae, tract. I dissert. 1-2)
Juan José de Eguiara y Eguren.
Mauricio Beuchot: Introducción, traducción y notas
$ 70.00

Las lenguas del Chiapas colonial. Manuscritos en la Biblioteca Nacional de París Volumen dos: lengua zoque
Mario Humberto Ruz: Edición y paleografía.
Diana Birrichaga: Colaboración.
Soren Wichmann y Thomas Smith: Apéndices
$ 180.00

Movimientos sociales e identidades colectivas (México en la década de los noventa)
Sergio Zermeño: Coordinación
$ 100.00

Cuadernos Americanos. Núm. 62. Vol. 2. Nueva Época. Año XI
marzo-abril de 1997
$ 25.00

México, ciudad de papel
Gonzalo Celorio: Discurso de ingreso a la Academia Mexicana
Clementina Díaz y de Ovando: Respuesta
$ 20.00

VI Jornadas Lascasianas. La problemática del racismo en los umbrales del siglo XXI
Varios autores
$100.00

Facultad de Arquitectura
División de Estudios de Posgrado e Investigación
Coordinación de Especializaciones

ESPECIALIZACIÓN EN VALUACIÓN INMOBILIARIA

Propedéutico: Inicio 29 de septiembre. Duración 8 semanas.
Curso: Inicio en Febrero 1998.
Duración: 2 semestres. Horario 7 a 10.30 am.

Mayores Informes:
Arquitecta Eugenia Rosas
622-0716, 550-6209, 550-6664

ENEP IZTACALA

- LA GARANTÍA DE SEGURIDAD ECOLÓGICA (CONFERENCIA), viernes 5 de septiembre, 17 h.
- INTRODUCCIÓN AL ANÁLISIS TRANSACCIONAL, licenciada Sara Rodríguez R, sábados del 30 de agosto al 6 de septiembre, 8 a 15 h.
- ACTUALIZACIÓN PARA PASANTES DE ENFERMERÍA, lunes a viernes del 1º al 12 de septiembre, 15 a 19 h.
- ORTOGRAFÍA (CURSO), licenciada Alicia Alarcón Armendáriz, miércoles del 10 de septiembre al 12 de noviembre, 16 a 20 h.
- EL ADOLESCENTE Y SU PROBLEMÁTICA, UN ENFOQUE GESTÁLTICO (DIPLOMADO), martes del 2 de septiembre al 11 de agosto de 1998, 15 a 20 h.
- ORTODONCIA INTERCEPTIVA (DIPLOMADO), jueves del 4 de septiembre al 15 de octubre de 1998, 8 a 15 h.
- WORD Y EXCELL INTERMEDIO, licenciado Alfonso Bustos S, jueves y viernes del 4 al 19 de septiembre, 16 a 20 h.
- ODONTOPEDIATRÍA (DIPLOMADO), viernes del 5 de septiembre al 21 de agosto de 1998, 8 a 19 h.
- PSICOTERAPIA DESDE EL ENFOQUE CENTRADO EN LA PERSONA (DIPLOMADO), viernes del 3 de octubre al 12 de febrero de 1999, 15 a 20 h.
- POWER POINT, ingeniero Arturo E Quintana L y licenciada Sonia Arias P, lunes, miércoles y viernes del 8 al 19 de septiembre, 10 a 14 h, Unidad de Seminarios.
- IMPACTO AMBIENTAL (DIPLOMADO), sábados del 12 de septiembre al 31 de enero de 1998, 9 a 14 h.
- NIÑOS EN COMPUTACIÓN, licenciado Alfonso Bustos S, lunes a viernes del 29 de septiembre al 10 de octubre, 15 a 18 h.
- DIDÁCTICA DE LA PSICOAFECTIVIDAD (DIPLOMADO), maestro Raúl Barba B.

Informes al 623-1208 y 1339. E mail: ambi@servidor.unam.mx y gaf@servidor.unam.mx.

ESCUELA NACIONAL DE ARTES PLÁSTICAS

- COMPUTACIÓN BÁSICA EN MACINTOSH, martes y jueves del 26 de agosto al 30 de septiembre, 15 a 18 h. $500.00.

Informes al 522-0477 y 0630.

ESCUELA NACIONAL DE ENFERMERÍA Y OBSTETRICIA

- MEJORA CONTINUA EN LA ATENCIÓN DE ENFERMERÍA, del 25 al 29 de agosto, 15 a 21 h. Sede: INER. $300.00.
- CUIDADOS DE ENFERMERÍA A PACIENTES CON TERAPIA RESPIRATORIA, del 8 al 12 de septiembre. Sede: ISSSTE, HR Primero de Octubre.
- CUIDADOS DE ENFERMERÍA EN LA REANIMACIÓN CEREBRO CARDIO PULMONAR (II), del 8 al 12 de septiembre, 8 a 14 h. Sede: INER.
- ELECTROCARDIOGRAFÍA BÁSICA PARA ENFERMERÍA, Guadalupe Hernández M, del 8 al 12 de septiembre. Sede: ISSSTE, HR General Ignacio Zaragoza. $100.00.

Informes al 573-0732.

ESCUELA NACIONAL DE TRABAJO SOCIAL

- ADMINISTRACIÓN DE LOS SERVICIOS DE SALUD, sábados, 9 a 14 h.
- INTERVENCIÓN PROFESIONAL Y DERECHOS HUMANOS, viernes y sábados, 16 a 20 y 9 a 14 h.
- NIÑOS DE LA CALLE, viernes, 16 a 20 h y sábados, 9 a 13 h.
- DESARROLLO DE PROYECTOS SOCIALES PRODUCTIVOS, viernes, 16 a 20 h y sábados, 9 a 14 h.

Informes al 688-1688.

FES ZARAGOZA

- FISIOLOGÍA Y FISIOPATOLOGÍA RENAL EN LA PRÁCTICA MÉDICA, maestro J Daniel Rodríguez Ch, del 8 al 12 de septiembre, 8 a 15 h. Sede: Campo I, Lab. L-212. $1,400.00.

Informes al 623-0565.

- ORIENTACIÓN EDUCATIVA (DIPLOMADO), José A Monroy R (coordinación), miércoles (16 a 20 h) y sábados (9 a 13 h); módulos: I. Introducción a la orientación educativa; II. Orientación personal; III. Orientación académica; IV. Orientación vocacional; V. Programa de tutorías; y VI. Nuevas áreas de trabajo. $3,800.00.

Informes al 623-0572. E mail: roy@puma2.zaragoza.unam.mx.

- SALUD, INTEGRIDAD MENTAL Y TRABAJO: ABORDAJES TEÓRICO-METODOLÓGICOS (DIPLOMADO), martes y sábados del 2 de septiembre al 20 de enero de 1998, 16 a 20 h y sábados, 9 a 14 h; módulos: 1. Salud/enfermedad y proceso de producción; 2. Psicotrastornos asociados al proceso de trabajo; 3. Ergonomía y psicología; 4. Alienación y psisología; 5. Trabajo y tiempo libre y 6. Género y trabajo; calendario, ceremonia de inauguración, martes 26 de agosto; inicio, 2 de septiembre; término, 20 de enero de 1998. $4,300.00 y $200.00 inscripción.

Informes al 549-5286 y 792-2085. E mail: rocha@puma2.zaragoza.unam.mx.

- MEDICINA LEGAL Y ARBITRAJE MÉDICO, del 3 al 7 de noviembre, 8 a 14 h. Sede: Campo I, Auditorio.

Informes al 623-0715.

FACULTAD DE ARQUITECTURA

- PREFABRICACIÓN E INDUSTRIALIZACIÓN EN LA CONSTRUCCIÓN, maestro e ingeniero Jan Van Rosmalen Jansen, lunes 1º y 8, miércoles 3 y 10 y jueves 11 de septiembre, 17 a 21 h.

Informes al 623-0369.

- PLANEACIÓN Y DISEÑO DE EDIFICIOS PARA LA SALUD, dos semestres académicos y un curso propedéutico.

Informes al 550-6209 y fax, 550-6664 y 622-0716.

- ESTRUCTURAS AUTOSOPORTANTES, maestro Javier Mendoza R, lunes, miércoles y viernes del 25 de agosto al 17 de septiembre, 18 a 20 h.

FACULTAD DE CIENCIAS POLÍTICAS Y SOCIALES

- PERIODISMO (PRENSA ESCRITA Y RADIO) (CURSO-TALLER), Mario Ezcurdia C (coordinador), viernes y sábados del 20 de septiembre al 28 de febrero de 1998, 17 a 20 y 11 a 15 h.
- EL DEBATE NACIONAL (DIPLOMADO), Rosamaría Villarello R (coordinadora), viernes y sábados del 19 de septiembre al 13 de febrero de 1998, 17 a 21 y 9 a 13 h.

Informes al 524-3001 y 3101.

- CONVERSACIÓN EN INGLÉS (BÁSICO E INTERMEDIO), CONVERSACIÓN EN FRANCÉS Y PREPARACIÓN PARA EL EXAMEN TOEFL (TEST OF ENGLISH AS FOREIGN LANGUAGE), calendario, inicio de cursos, 30 de agosto. $30.00 examen de colocación y $550.00 externos y $450.00 egresados, alumnos y empleados de la FCPyS.

Informes al 622-9410 y 9430.

- DEL SIGLO XIX... HACIA EL UMBRAL DEL SIGLO XXI: PLURALISMO, DIVERSIDAD Y TOLERANCIA (SEMINARIO), doctor Haim Avni, lunes a miércoles del 1º al 10 de septiembre, 17 a 20 h, Edificio "C", Sala del Consejo.

Informes al 622-9433 y 665-1786.

Centro de Investigaciones Interdisciplinarias en Ciencias y Humanidades

CONFERENCIA

Que se impartirá en el marco del *Seminario: Teoría y Metodología de las Ciencias y de las Humanidades*

EL PROBLEMA DE LA COMPLEJIDAD Y DE LA DESCOMPOSICIÓN EN LA SOCIEDAD MODERNA.

27 de agosto, 11 horas. Dr. Josetxto Beriain de la Universidad Pública de Pamplona, España

Sede: auditorio del CIICH, ubicado en la Torre II de Humanidades, 4° piso

---

Facultad de Ciencias Políticas y Sociales

DIPLOMADO

FUNDAMENTOS DEL ANÁLISIS REGIONAL, EXPERIENCIAS Y RETOS ANTE LA GLOBALIZACIÓN.

Coordinadora: Rocío Rosales Ortega. Duración: 156 horas, del 27 de agosto al 27 de mayo de 1998, miércoles de 17 a 21 horas

Informes e inscripciones: 524-3001, 524-3101, fax 524-6554.

Facultad de Ciencias Políticas y Sociales
Coordinación de Extensión Universitaria

PRESENTACIÓN DEL LIBRO

MERCADO, ELECCIÓN PÚBLICA E INSTITUCIONES

de José Ayala Espino

3 de septiembre, 11 horas, sala Fernando Benítez

Casa abierta al tiempo

Universidad Autónoma Metropolitana, Universidad Autónoma de México, Universidad Autónoma de Sinaloa, Universidad Autónoma de Zacatecas.

CONVOCATORIA PRELIMINAR

SEGUNDO ENCUENTRO DE ECONOMÍA CRÍTICA

2 - 5 de diciembre

Recepción de resúmenes, fecha límite 5 de septiembre. Recepción de ponencias *20 cuartillas*,fecha límite 31 de octubre paneles y 14 de noviembre mesas.

Para mayor información dirigirse a:

Universidad Autónoma Metropolitana, Unidad Azcapotzalco, Departamento de Economía; teléfono y fax: 383-5630

Universidad Autónoma Metropolitana, Unidad Xochimilco,Departamento de Política y Cultura; teléfonos 724-5110 y 5111; fax 594-9100

Universidad Autónoma Metropolitana, Unidad Xochimilco; Maestría en Desarrollo Rural; teléfono 724-5066; fax 723-5411

Universidad Nacional Autónoma de México, Posgrado de la Facultad de Economía. teléfonos 622-2147 y 622-2148; fax 622-2158

Universidad Autónoma de Sinaloa, Facultad de Economía; teléfono (67) 16-1341; fax (67) 12-5038

Universidad Autónoma de Zacatecas, Facultad de Economía; teléfonos (492) 4-0659; fax (492) 3-2662

Buzón electrónico: ecritica@cueyatl.uam.mx

Página electrónica: htpp://cueyatl.uam.mx/uam/eventos/ecocritica.html

FACULTAD DE ECONOMÍA

- ADMINISTRACIÓN DE COSTOS ADUANALES, licenciado Carlos Quevedo P, martes y jueves del 2 de septiembre al 28 de octubre, 19 a 21 h. $800.00.
- LA UNIÓN ECONÓMICA Y MONETARIA EUROPEA, doctor José L Groizard C, lunes a viernes del 8 al 23 de septiembre, 9 a 11 h. $800.00.
- MERCADEO DE PRODUCTOS AGRÍCOLAS, doctor Javier Aguilar G, martes y jueves del 9 de septiembre al 30 de octubre, 19 a 21 h. $1,000.00.

Informes al 622-2114 y 2155.

FACULTAD DE INGENIERÍA

- ANÁLISIS DE PROBLEMAS Y TOMA DE DECISIONES, licenciado Víctor M Silva M, lunes a viernes del 25 al 29 de agosto,17 a 21 h.
- ANÁLISIS DE RIESGOS DE LIQUIDEZ Y SOLVENCIA DE LOS SUJETOS DE CRÉDITO, contador Juan M Esteban H, sábados del 6 al 27 de septiembre, 9 a 15 h.
- LA EXCELENCIA PARA ACTIVAR LA FUERZA DE TRABAJO, sábados del 6 de septiembre al 11 de octubre, 9 a 15 h.
- ADMINISTRACIÓN DEL CAPITAL DEL TRABAJO, contador Alfredo López R, sábados del 6 al 27 de septiembre, 9 a 15 h.
- REINGENIERÍA BÁSICA, maestro Rómulo Mejías R, lunes a viernes del 8 al 12 de septiembre, 17 a 21 h.
- REDES (LAN) DE MICROCOMPUTADORAS, ingeniero Saúl Magaña C, lunes al viernes del 25 de agosto al 5 de septiembre, 17 a 21:30 h.
- SISTEMAS DE ADMINISTRADORES DE INFORMACIÓN I (COI-NOI-BANCO), ingeniero Martín Pérez M, lunes a viernes del 25 al 29 de agosto, 17 a 21 h.
- PROGRAMACIÓN ORIENTADA A OBJETOS USANDO BORLAND C++, ingeniero Edwin Navarro P, lunes a viernes del 2 al 19 deseptiembre, 17 a 21 h.
- MANTENIMIENTO DE PC'S Y PERIFÉRICOS (PARTE I), ingeniero Saúl Magaña C, lunes a viernes del 2 al 12 de septiembre, 17 a 21 h.
- REDES DE ALTO DESEMPEÑO: ATM, FRAME RELAY, SWITCHING, FAST Y ETHERNET, FDDI-II, ingeniero Saúl Magaña C, lunes a viernes del 8 al 12 de septiembre, 17 a 21 h.
- WINDOWS V 3.1, técnico Fabián Óliver S, lunes a viernes del 8 al 12 de septiembre, 17 a 21 h.
- INSTALACIÓN Y MANEJO DE REDES (LAN) CON NETWARE DE NOVELL, ingeniero Saúl Magaña C, lunes a viernes del 22 de septiembre al 9 de octubre, 17 a 21 h.

Informes al 521-4020 al 4025. Se imparten en el Palacio de Minería, Tacuba 5, Centro.

FACULTAD DE MEDICINA

- ACTUALIZACIÓN EN OFTALMOLOGÍA, doctor Rolando Neri Vela, del 25 al 29 de agosto. Sede: CEMC Doctor Francisco J Balmis.
- NUTRICIÓN ENTERAL Y PARENTERAL (III CURSO MONOGRÁFICO), doctor Gastón Segovia M, del 26 al 30 de agosto, 9 a 15 h. Sede: Centro Médico Dalinde. 584-1727.
- DOLOR LUMBAR, DIAGNÓSTICO Y MANEJO ACTUAL, doctores Héctor Ochoa C y Gaspar González A, del 27 al 30 de agosto, 8 a 15 h. Sede: Hospital Metropolitano. 574-6233.
- DIRECCIÓN DE HOSPITALES (DIPLOMADO), doctor Luis Peregrina Pellón, del 25 de agosto al 17 de octubre, 16 a 20 h. Sede: FM, Coordinación de Educación Médica Continua. 623-2504.
- AVANCES EN MEDICINA FAMILIAR, doctor Eduardo González Q, del 1º al 5 de septiembre, 8 a 14 h. Sede: SSA, Centro de Salud Doctor José Francisco Castro V.
- EL FAMILIOGRAMA: APLICACIONES Y USOS, doctor Apolinar Membrillo L, del 1º al 5 de septiembre, 8 a 14 h. Sede: SSA, CEMC Beatriz Velasco de Alemán.
- EPIDEMIOLOGÍA INTERMEDIA, doctora Guadalupe García de la Torre, del 1º al 5 de septiembre, 9 a 18 h. Sede: SSA, Dirección General de Epidemiología. 593-3661.
- ACTUALIZACIÓN EN NEUROPEDIATRÍA, doctora Claudia A Salina R, del 1º al 5 de septiembre, 8 a 14 h. Sede: ISSSTE, Clínica de Neuropsiquiatría. 597-9754.
- ANESTESIOLOGÍA (I CURSO), doctor Rodolfo Sotomayor P, del 1º al 5 de septiembre, 8 a 15 h. Sede:

DIPLOMADO
Básico en Química Cerámica
Facultad de Química UNAM

OBJETIVO
Formar personal capacitado en productos y procesos cerámicos. Dirigido a profesionistas, profesores, estudiantes y personas interesadas en el área de materiales cerámicos.

- QUÍMICA EN MATERIALES CERÁMICOS
- RELACIONES DE FASES EN CERÁMICA
- CARACTERIZACIÓN DE CERÁMICAS
- PROCESOS CERÁMICOS
- CEMENTOS
- REFRACTARIOS
- PIGMENTOS

REINICIO DE CURSOS : SEPTIEMBRE DE 1997.

INFORMACIÓN GENERAL
Todos los cursos tienen cuota de inscripción y cupo limitado. La cuota de inscripción debe de cubrirse, a más tardar, cuatro días hábiles antes de que inicie el curso.
La cuota de inscripción incluye:
- Constancia de asistencia a los participantes que concurran a un mínimo del 80% de las sesiones.
- Servicio de cafetería.

*La Coordinación de Educación Continua se reserva el derecho de cancelar o posponer los cursos y diplomados que no reúnan un mínimo de inscripciones.

FORMAS DE PAGO
- Efectivo
- Cheque certificado
- Cheque de caja

A la orden de: Universidad Nacional Autónoma de México
RFC UNA 290722-7Y5

COSTO
$2000.00 por cada curso.

COORDINADORA DEL DIPLOMADO
Dra. María de Lourdes Chávez García
Tel. 622 35 05
Fax 622 35 31
E-mail: marilu@servidor.unam.mx

INFORMES: Departamento de Información, Relaciones y Estadística. Facultad de Química, Edificio "D", Circuito Institutos, Ciudad Universitaria, Coyoacán. C.P. 04510, México D.F. Tel. 622 52 30 y 622 52 26, fax 622 52 33.

La Academia de San Carlos presenta la exposición *Algunos animales y una sirena*

Al ser titulada mi primera exposición individual de pintura *Juegos Geométricos* surgió el término descriptivo de la manera como he realizado un mundo particular, donde soy feliz poseedor de un pez, un toro, una rana, un cocodrilo, un caballo, un gato, un perro, un camello, un reno y ahora, un nuevo toro y una sirena.

Parto de la simplificación de la imagen inicial, con la idea de un animal. Esto me permite identificar sus partes y enfatizar emociones, destacándolas del conjunto, logrando puntos de interés, ritmos y secuencias, buscando movimiento visual. Todo dentro de un fondo de transparencias y figuras sobrepuestas que parecen desaparecer, intentando captar el interés del espectador. Aplico el color en zonas

El Despertar de un cocodrilo.
80 x 120 cm. Acrílico. 1996.

amplias y diluido, para generar nuevas formas dentro de las iniciales, pero buscando siempre elementos cromáticos integradores, que conjuntan la diversidad y mantienen la unidad plástica. Amo el carmín; el ultramarino, el siena y la

magia del violeta.
Sin embargo, suelo trabajar a la manera del diseñador, con magenta, cyan y amarillo, para no olvidar mis orígenes académicos, con lo que consigo una amplia gama de matices, valores y saturación, mediante mezclas, transparencias y yuxtaposiciones.

Admiro la naturaleza; por eso elegí los animales como tema pictórico. Me gusta construir y poseer lo bello. Así, con una actitud de

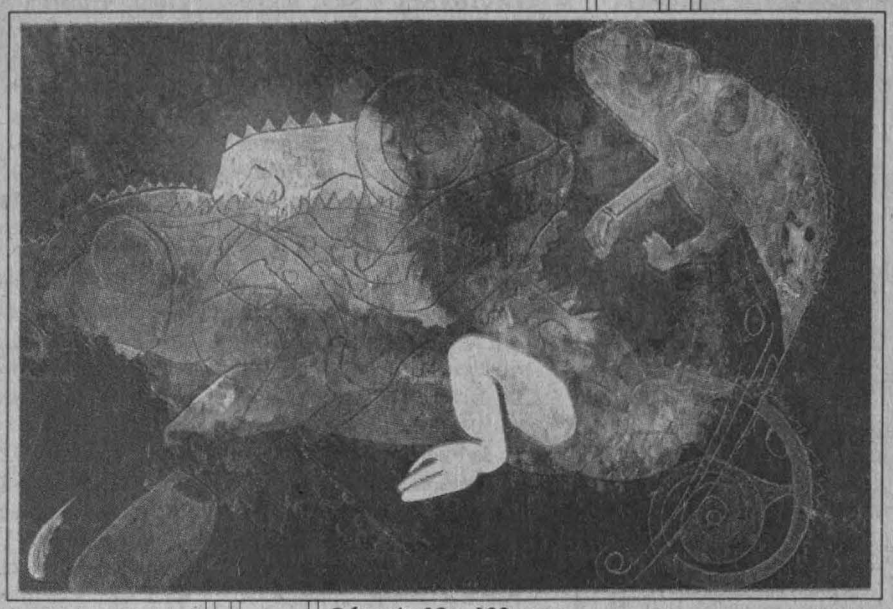

Génesis. **80 x 120 cm. Acrílico. 1996.**

Paseando por gárgolas. **50 x 70 cm. Acuarela. 1997.**

apropiación, he ido configurando mi propia arca de Noé, donde me transporto junto con sus habitantes y realizo, en el hacer de cada cuadro, un maravillosa aventura. Al concluir surge la nostalgia de las vivencias, proceso rico en anécdotas de aprendizaje, de alegrías, frustraciones y esperanzas, que se sobreponen como las formas en el cuadro como mis animales y yo.

Mtro. en A. V. Juan Antonio Madrid Vargas.
Expositor

Centro Médico Dalinde. 584-1727.

- INGENIERÍA GENÉTICA DE INMUNOGLOBULINAS (I TALLER INTERNACIONAL), maestra Yolanda Medina F, del 1º del 12 septiembre, 9 a 18 h. Sede: SSA, Dirección General de Epidemiología. 593-3661.
- CAUSAS MÁS FRECUENTES DE CIRUGÍA GENERAL, doctor J Fernando Bazán U, del 1º al 5 de septiembre, 8 a 14 h. Sede: IMSS, HGZ 53. 855-4547 extensión 211.
- TÓPICOS ACTUALES EN NEUROLOGÍA PEDIÁTRICA, doctora Claudia A Sainos R, lunes del 1º al 29 de septiembre, 8 a 14 h. Sede: ISSSTE, CIínica de Neuropsiquiatría. 597-9754.
- XI CURSO REGIONAL SOBRE REDES DE LABORATORIO Y TÉCNICAS BACTERIOLÓGICAS EN TUBERCULOSIS Y LEPRA, bióloga Susana Balandrano C, del 1º al 12 de septiembre, 8:30 a 15:30 h. Sede: SSA, Instituto Nacional de Dagnóstico y Referencia Epidemiológicos. 396-5511.

Centro Universirario de Investigaciones Bibliotecológicas

SEMINARIO

RETOS ANTE EL CAMBIO DE SIGLO: LA FORMACIÓN DE USUARIOS Y LAS TECNOLOGÍAS

3-5 de septiembre de 9 a 14 horas

Maestra Patricia Hernández Salazar, Investigadora del CUIB/UNAM.

Sede: Salón de Seminarios, piso 12 de la Torre II de Humanidades

Costo: $400.00

FUENTES DE INFORMACIÓN ELECTRÓNICA EN INTERNET PARA PROCESOS TÉCNICOS.

29 de septiembre al 3 de octubre, de 9 a 14 horas

Doctor Filiberto F. Martínez Arellano, Investigador del CUIB/UNAM. Sede: por confirmar.

Costo: $650.00

Informes e inscripciones: 623-0359, fax 550-7461

E-mail: bnavarro@cuib.laborales.unam.mx

- TERAPÉUTICA ACTUAL DE LA CIRROSIS HEPÁTICA, doctores Luis Guevara G y Ruy Pérez T, 5 de septiembre, 8 a 18 h, y 6 de septiembre, 9 a 13 h. Sede: Fundación Clínica Médica Sur. 606-6222.
- FARMACOLOGÍA CLÍNICA, doctor Gerardo G Arellano P, sábados 6, 13, 20 y 27 de septiembre y 4 de octubre, 8 a 13 h. Sede: Hospital de Jesús.
- PSICOPATOLOGÍA PARA EL EQUIPO DE SALUD MENTAL, doctor Mario Gómez E, del 8 al 10 de septiembre, 8 a 15 h. Sede: Instituto Mexicano de Psiquiatría. 655-2811 extensiones 182 y 190.
- NEUROPSICOLOGÍA CLÍNICA EN LA PRÁCTICA PSIQUIÁTRICA Y PSICOLÓGICA, doctor Gabriel Galindo y Villa, del 8 al 11 de septiembre, 8 a 15:30 h. Sede: Instituto Mexicano de Psiquiatría. 655-2811 extensiones 182 y 190.
- MICOLOGÍA MÉDICA (CURSO TEÓRICO-PRÁCTICO), químico biólogo parasitólogo Cutberto Contreras P, del 8 al 12 de septiembre, 8 a 16 h. Sede: SSA, Dirección General de Epidemiología. 593-3661.
- APLICACIÓN DE LA REGRESIÓN LÓGICA EN EPIDEMIOLOGÍA, doctor Germán Celis Q, del 8 al 12 de septiembre, 9 a 18 h. Sede: SSA, Dirección General de Epidemiología. 593-3661.
- ACTUALIZACIÓN EN CIRUGÍA, doctor Jaime Soto Amaro, del 8 al 12 de septiembre, 8 a 14 h. Sede: ISSSTE, HG Doctor Fernando Quiroz G. 277-5051.
- ACTUALIDADES EN PEDIATRÍA, doctor J Guillermo Ferrer A, del 8 al 12 de septiembre, 8 a 14 h. Sede: ISSSTE, Clínica de Especialidades Indianilla. 578-6336.
- BIOESTADÍSTICA INTERMEDIA, doctor Pablo Bautista O, del 12 al 26 de septiembre, 9 a 18 h. Sede: SSA, Dirección General de Epidemiología. 593-3661.
- COLECISTOTECTOMÍA POR LAPAROSCOPÍA, doctor Mucio Moreno P, del 17 al 19 de septiembre, 9 a 14 h. Sede: SSA, HG Doctor Manuel Gea González. 665-3511 extensiones 146 y 148.
- FORMACIÓN DE PROFESORES DE MEDICINA (DIPLOMADO), doctora Reyna Mercado M, del 1º de septiembre al 19 de diciembre, 8 a 18 h. Sede: IMSS, Centro de Formación de Profesores. 578-0132.
- ANESTESIA OBSTÉTRICA, doctor J Antonio Gandera E. *
- FARMACOCINÉTICA CLÍNICA, doctora Aurora Belmont G.*
- MICROSCOPIA ELECTRÓNICA, doctora Hilda Villegas C.*

* Diplomados, del 1º de septiembre al 28 de febrero de 1998, 8 a 14 h. Sede: Instituto Nacional de Perinatología. 520-9900, extensiones 141 y 290.

- CIRUGÍA CRÁNEO-MAXILO-FACIAL (DIPLOMADO), doctor Antonio Fuentes del Campo, del 1º de septiembre al 28 de febrero de 1998, 8 a 20 h. Sede: SSA, HG Doctor Manuel Gea González. 665-3511 extensiones 146 y 148.
- LAPAROSCOPÍA EN GINECOLOGÍA (DIPLOMADO), del 1º de septiembre al 28 de febrero de 1998, 8 a 14 h. Sede: SSA, HG Doctor Manuel Gea González. 665-3511 extensiones 146 y 148.

Informes en las sedes o al 623-2417. E mail: pellón@servidor.unam.mx.

Programa Universitario de Estudios de Género

CONVOCATORIA

Se invita al personal académico a registrarse para formar parte del **Inventario de Proyectos de Investigación, Docencia y Servicios sobre los Estudios de Género en la UNAM**, con el propósito de conocer el trabajo académico que se está desarrollando, desde esta perspectiva, en las diferentes disciplinas de las dependencias de esta Casa de Estudios.

Informes: 622-7581 al 83 con Gabriela Sánchez Flores o Salvador Cruz Sierra, de 9 a 17 horas

FACULTAD DE MEDICINA VETERINARIA Y ZOOTECNIA

- INSEMINACIÓN ARTIFICIAL EN BOVINOS, 6 a 10 de octubre u 8 a 12 de diciembre. Sede: Centro de Enseñanza, Investigación y Extensión en Producción Bovina y Caprina, Rancho Cuatro Milpas. $600.00 incluye material y equipo.
- ZOOTECNIA EN PERROS, GATOS Y OTRAS MASCOTAS, I Congreso Internacional, del 9 al 11 de octubre. Sede: Acapulco, Guerrero. $500.00 profesionales y $350.00 estudiantes, hasta el sábado 30 de agosto.
- XV SIMPOSIO NACIONAL SOBRE FAUNA SILVESTRE GENERAL MV MANUEL CABRERA VALTIERRA, del 29 al 31 de octubre. Sede: Auditorio Pablo Zierold Reyes. $500.00 profesionales y $350.00 estudiantes.
- NUTRICIÓN DE EQUINOS (PRIMER CURSO INTERNACIONAL), médicos veterinarios Jesús Acosta, Raúl Armendáriz, Ramiro Calderón, Pete Gibbs, Kate Jacques, Maria Masri, Rob McCoy, Gary D Potter, Fausto Rodríguez y Humberto Troncoso, martes a viernes del 2 al 5 de septiembre, Auditorio Pablo Zierold Reyes. $800.00, $500.00 socios y $300.00 estudiantes.
- FORMULACIÓN Y EVALUACIÓN DE PROYECTOS EN SALUD ANIMAL (CURSO-TALLER), del 8 al 12 de septiembre y del 24 al 28 de noviembre, Auditorio Pablo Zierold Reyes; calendario, inscripciones hasta el viernes 29 de agosto. $500.00.
- XII JORNADAS MÉDICAS, médicos veterinarios zootecnistas Isidro Castro, Rosa E Méndez y Yukie Tachika O, del 30 de septiembre al 3 de octubre, 8 a 20 h, Auditorio Pablo Zierold Reyes. $550.00 profesionales y $300.00 estudiantes.

Informes al 622-5849 a 5859. E mail: carmence@servidor.unam.mx.

Coordinación de Vinculación Programa Universitario del Medio Ambiente

CURSO

ECOTURISMO Y TURISMO RURAL

1-12 septiembre, lunes a viernes, 10 a 14 horas.

Costo: $2,500.00

Auditorio Nabor Carrillo, Edificio de Información Científica y Humanística (CICH).

Informes: 606-1043, 622-4170, fax 606-1785.

UNIVERSIDAD NACIONAL AUTONOMA DE MEXICO
FACULTAD DE PSICOLOGIA
DIVISION DE EDUCACION CONTINUA

PROGRAMA DE ACTUALIZACIÓN PROFESIONAL
DIRIGIDO A PROFESIONALES DE LA PSICOLOGÍA Y ÁREAS AFINES*

TALLER: ESTRATEGIAS DE CAPACITACIÓN PARA UNA IMPLANTACIÓN EXITOSA DEL ISO 9000	Nivel: Introductorio Duración: 20 hrs. Costo: $600.00	Lic. Araceli Soto	25 de agosto al 2 de septiembre(lunes y martes) 16 a 21 hrs.
TALLER: TECNICAS MOTIVACIONALES ORIENTADAS A LA PRODUCTIVIDAD	Nivel: Introductorio Duración: 20 hrs. Costo: $600.00	Lic. Aida Frola	8 al 12 de septiembre 16 a 20 hrs.
TALLER: LA EFECTIVIDAD EN SELECCION DE PERSONAL	Nivel: Introductorio Duración: 20 hrs. Costo: $600.00	Lic. Araceli Soto	22 al 26 de septiembre 10 a 14 hrs.
TALLER: PIAGET, VIGOTSKY Y EL COGNOSCITIVISMO CONTEMPORANEO, APLICACIONES EN EL AULA.	Nivel: Introductorio Duración: 20 hrs. Costo: $600.00	Lic. Luis Gadea	29 de septiembre al 3 de octubre 10 a 14 hrs.
TALLER: FORMACION DE INSTRUCTORES EN EL ÁMBITO ORGANIZACIONAL	Nivel: Introductorio Duración: 20 hrs. Costo: $600.00	Lic. Armando Ramirez	29 de septiembre al 2 de octubre 16 a 21 hrs.
TALLER: TERAPIA BREVE I, APLICACIONES EN LA PROBLEMÁTICA DE LA PAREJA Y LA FAMILIA	Nivel: Introductorio Duración: 20 hrs. Costo: $600.00	Lic. Patricia Cadena	3 al 24 de octubre (viernes) 9 a 14 hrs.
CONFERENCIA-TALLER:ESTRATEGIAS Y OPCIONES PARA LA ATENCION DE ALUMNOS CON NECESIDADES EDUCATIVAS ESPECIALES Y/O DISCAPACIDAD EN LA ESCUELA REGULAR	Nivel: Introductorio Duración: 3 hrs. Costo: $ 90.00	Llic. Elisa Saad Lic. Julieta Zacarias Lic. Esperanza Carrillo	19 de septiembre (Viernes) 10 a 13 hrs.

CURSO: COMPRENSION DE TEXTOS EN INGLES
FECHA: 22 de septiembre al 27 de noviembre 1997 Costo: 2,000.00 Horarios: 8 a 10 hrs. 16 a 18 hrs. 18 a 20 hrs.
DIRIGIDO A: Egresados de la Licenciatura en Psicología UNAM (Ciudad Universitaria y Escuelas Incorporadas)

PROGRAMA ABIERTO DE EDUCACIÓN PERMANENTE
DIRIGIDO A PÚBLICO EN GENERAL

CONFERENCIA: CREATIVIDAD LABORAL	Duración: 3 hrs. Costo: $90.00	Lic. Armando Ramirez	9 de septiembre 10 a 13 hrs.
CONFERENCIA:COMO AYUDAR AL NIÑO Y EL ADOLESCENTE A DESARROLLAR UNA IDENTIDAD POSITIVA	Duración: 3 hrs. Costo: $90.00	Lic. Luis Gadea	22 de septiembre 10 a 13 hrs.
CONFERENCIA: ESTIMULACIÓN DEL PENSAMIENTO CREATIVO EN EL NIÑO	Duración: 3 hrs. Costo: $90.00	Lic. Silvia Berdichevsky	24 de septiembre 10 a 13 hrs.
CONFERENCIA: ELECCION DE PAREJA	Duración: 3 hrs. Costo: $90.00	Dr. Mario Zumaya	25 de septiembre 10 a 13 hrs.
APOYO PSICOLOGICO EN CASOS DE MALTRATO INFANTIL	Duración: 3 hrs. Costo: $90.00	Mtra. Maria Martina Jurado	29 de septiembre 10 a 13 hrs.
ELEMENTOS PARA LA DETECCIÓN DE FACTORES DE RIESGO EN EL DESARROLLO INFANTIL	Duración: 3 hrs. Costo: $90.00	Lic. Alma Mireia López-Arce	10 de octubre 10 a 13 hrs.

PROGRAMA DE TITULACIÓN

DIRIGIDO A: Egresados de la Facultad de Psicología de la UNAM, C.U.
OPCIONES: 1. Reporte Laboral y Actualización Temática 2. Tesina y Examen Global de Conocimientos
Plática Informativa: 29 de agosto de 1997.

SERVICIOS INSTITUCIONALES

Se diseñan o adaptan actividades académicas y servicios de asesoría adecuados a las necesidades específicas del usuario, en toda la República

INFORMES E INSCRIPCIONES: SATURNINO HERRAN # 135
COL SAN JOSE INSURGENTES, CP.03900, TEL: 5-93-60-01 Y 5-93-60-27 Fax 660-7705
Aviso importante: Las inscripciones se cierran tres días antes del inicio del acto académico correspondiente, en caso de no cubrir el mínimo de participantes en cualquier actividad académica, se pospondrá de fecha.
Aceptamos tarjetas de crédito: Bancomer y Carnet
***Para registro e inscripción a los cursos, deberán presentar documento probatorio de grado académico**

Premios de la Academia a las mejores tesis de posgrado en Ciencias Sociales 1997

La Academia Mexicana de Ciencias (antes Academia de la Investigación Científica) abre a concurso los Premios de la Academia a las mejores tesis de maestría y doctorado en Ciencias Sociales 1997, en las áreas de **Sociología, Antropología, Ciencia Política, Demografía, Psicología Social, Investigación Jurídica, Historia, Economía, Arqueología y Filosofía.** Habrá un máximo de diez premios. Estos premios están patrocinados por la Universidad Nacional Autónoma de México, la Universidad Autónoma Metropolitana, El Colegio de México, la Facultad Latinoamericana de Ciencias Sociales, el Centro de Investigación y Docencia Económica, el Instituto José María Luis Mora, el Centro de Investigaciones y Estudios Superiores en Antropología Social, el Centro de Investigación y Estudios Avanzados del IPN, el Instituto Nacional de Antropología e Historia y la Academia Mexicana de Ciencias. Consisten en un diploma y diez mil pesos.
Se invita a los interesados a presentar sus candidaturas de acuerdo con las siguientes bases.

1. Podrá concursar cualquier persona menor de **40 años a la fecha de cierre de la convocatoria.**

2. Los trabajos de tesis que concursen deben **haberse realizado en México.** El examen de posgrado correspondiente debe haberse presentado entre el 11 de septiembre de 1995 y el 11 de septiembre de 1997 **en una institución mexicana acreditada.**

3. Los candidatos deberán presentar **dos copias de la tesis de posgrado, su Curriculum Vitae** y los documentos legales que acrediten el cumplimiento de las bases 1 y 2 de esta convocatoria. El candidato **deberá acompañar su solicitud de la forma AMC-TCS (proporcionada por la Academia).**

4. Un candidato podrá concursar hasta en dos ocasiones como máximo si cumple con los requisitos de los incisos 1 y 2 de esta convocatoria. No podrán participar quienes hayan obtenido algún reconocimiento en concursos similares.

5. El Jurado estará integrado por la Comisión de Premios de la AMC y los representantes de las instituciones convocantes.

6. En la selección de las tesis premiadas se tomará entre otros criterios la originalidad, el rigor y la importancia en el conocimiento científico social. **El dictamen del jurado será inapelable.**

7. El Consejo Directivo de la Academia comunicará el dictamen y los premios se entregarán en sesión solemne.

8. La documentación enviada por quienes no resulten ganadores, quedará a disposición de los interesados a partir del 10 de marzo y hasta el 30 de abril de 1998 en el domicilio de la AMC. Después de esta fecha la Academia no guardará los expedientes.

Las candidaturas con la documentación completa se pueden entregar personalmente o enviarse por correo a la AMC, Av. San Jerónimo 260, Col. Jardines del Pedregal, México, D.F. 04500, entre las 10:00 y las 18:00 horas de lunes a viernes antes del **12 de septiembre de 1997.**

Para mayores informes comunicarse con Alicia Torres
Tel. 616 2699, Fax: 550 1143
e-mail: academia@iserve.net.mx

CINE

CASA DEL LAGO

Antiguo Bosque de Chapultepec, Primera Sección, 553-6318

- ❒ ROMPIENDO EL SILENCIO (1979), dirección Rosa Marta Fernández y VICIOS EN LA COCINA (MÉXICO 1978), dirección Beatriz Mira, jueves 28 de agosto, 12 y 14 h.*
- ❒ EL TAMBOR DE HOJALATA (ALEMANIA 1978), dirección Volker Schlöndorff, viernes 29 de agosto, 12 y 14 h y, sábado 30 de agosto, 17 h.*
- ❒ SIMBAD EL MARINO (EUA 1995), dirección Dough Richards, sábado 30 y domingo 31 de agosto, 11 h.*
- ❒ DISTINTO AMANECER (MÉXICO 1943), dirección Julio Bracho, sábado 30 y domingo 31 de agosto, 15:30 h.*

* Sala Lumière.

CINEMATÓGRAFO DEL CHOPO

Dr. Atl 37, Sta. Ma. la Ribera, 535-2288

- ❒ LA PRINCESITA (EUA 1995), dirección Alfonso Cuarón, lunes 25 a miércoles 27 de agosto, 12 h.
- ❒ CARRINGTON (INGLATERRA, FRANCIA 1995), dirección Christopher Hampton, lunes 25 a miércoles 27 de agosto, 17 y 19:30 h.
- ❒ LA LLAVE MÁGICA (EUA 1995), dirección Frank Oz, jueves 28 a domingo 31 de agosto, 12 h.
- ❒ MALENA ES UN NOMBRE DE TANGO (ESPAÑA, FRANCIA, ALEMANIA 1996), dirección Gerardo Herrero, jueves 28 a domingo 31 de agosto, 17 y 19:30 h.

DIRECCIÓN GENERAL DE SERVICIOS MÉDICOS

Circuito Interior, CU

- ❒ BIENVENIDO, dirección Gabriel Retes, jueves 28 de agosto, 12 y 18 h, auditorio.

ENEP ACATLÁN

Av. Alcanfores y San Juan Totoltepec, Sta. Cruz Acatlán

- ❒ LA FLECHA DE ZENÓN (ARGENTINA 1992), dirección D Oubiña y Jorge Macchi; EL DÍA DEL ROTO CHILENO, dirección Claudio Rojas; SOBRESEIMIENTO, dirección Pablo Basulto; EL ROJO PARA LOS LABIOS (CHILE), dirección Lotty Rosenfeld; HELIOGRAFÍA (ARGENTINA 1993), dirección Claudio Caldini; VIDEOS NAS ALDEIAS (BRASIL 1990), dirección Vincent Carelli, y RECONSTRUYEN EL CRIMEN DE LA MODELO (ARGENTINA 1990), dirección F Hofman, lunes 25, martes 26 y miércoles 27 de agosto, 11:30 h, Centro Cultural Acatlán, Auditorio I, 11:30 h.
- ❒ EL AMOR DE TU VIDA (MÉXICO), dirección Leticia Venzor, lunes 25 de agosto, 13:30 y 16:30 h.
- ❒ EXTRAÑOS PLACERES, dirección David Cronenberg, martes 26 de agosto, 13:30, 16 y 18 h.
- ❒ TIEMPOS VIOLENTOS, dirección Quentin Tarantino, jueves 28 de agosto, 11:30 y 13:30 h.
- ❒ ADIÓS A MI CONCUBINA (VIDEO), dirección Chen Kaige, jueves 28 de agosto, 13 y 16 h.
- ❒ EL SHOW DEBE SEGUIR (VIDEO), dirección Bob Fosse, viernes 29 de agosto, 13 y 16 h.

Centro Cultural Acatlán, Sala de cine.

FACULTAD DE DERECHO

Circuito Interior, CU

- ❒ EL VENGADOR DEL FUTURO, dirección Paul Verhoeven, lunes 25 de agosto, 12 y 18 h.

FACULTAD DE ECONOMÍA

Circuito Interior, CU

- ❒ FRANKENSTEIN, dirección Keneth Branagh, martes 26 de agosto, 13 y 18 h.
- ❒ ANTES Y DESPUÉS, dirección Barbet Shroeder, jueves 28 de agosto, 13 y 18 h.

FACULTAD DE INGENIERÍA

Circuitor Interior, CU

- ❒ CERO EN CONDUCTA (FRANCIA), dirección Jean Vigó, lunes 25 de agosto, 13 h.

MUSEO DE LAS CIENCIAS, *UNIVERSUM*

Av. Insurgentes Sur 3000, 622-7287

- ❒ EL DESIERTO MEXICANO (VIDEO), jueves 28 de agosto.*
- ❒ LOS SECRETOS DEL TITÁNIC (VIDEO), viernes 29 de agosto.*

* 12:30 h, La Capilla.

- ❒ LAS ESTRELLAS Y LOS PLANETAS (VIDEO), del lunes 25 al domingo 31 de agosto.*

*Biblioteca, Salón de Videos, cada dos horas de lunes a viernes a partir de las 9 a 18 h y sábados, domingos y días festivos, 10 a 17 h.

MUSEO UNIVERSITARIO CONTEMPORÁNEO DE ARTE

Circuito Interior, CU, junto a la Librería de Zona Comercial, 622-0403

- ❒ MI QUERIDO PRESIDENTE, lunes 25 de agosto.*
- ❒ LA PASIÓN TURCA, martes 26 de agosto.*
- ❒ RECUERDOS DE AMORES PASADOS, miércoles 27 de agosto.*
- ❒ ABUSO DE PODER, jueves 28 de agosto.*
- ❒ EL RESCATE, viernes 29 de agosto.*
- ❒ UN ELEFANTE LLAMADO VERA, sábado 30 de agosto, 11 h.

* Funciones, 15 y 17:30 h.

SALA JOSÉ REVUELTAS

Av. Insurgentes Sur 3000, 665-2850

- ❒ OLVIDADO POR DIOS (EUA 1996), dirección Francis Von Zerneck, martes 26, sábado 30 y domingo 31 de agosto, 16:30, 18:30 y 20:30 h; miércoles 27 y viernes 29 de agosto, 12, 16:30, 18:30 y 20:30 h y jueves 28 de agosto, 12, 16:30 y 20:30 h.
- ❒ EL GÓLEM (ALEMANIA 1920), dirección Paul Wegener y Henrik Galeen, jueves 28 de agosto, 18:30. Versión en inglés con intertitulaje electrónico.
- ❒ EL VIZCAÍNO (MÉXICO 1997), realización Unidad de Cine y Video Científico, viernes 29 de agosto, 20:30 h.
- ❒ LA REINA DE LAS NIEVES (URSS 1968), dirección Guennadi Kazanski, sábado 30 de agosto, 12 h.
- ❒ PIEL DE ASNO (URSS 1984), dirección Nedeznda Kosneverova, domingo 31 de agosto, 12 h.

SALA JULIO BRACHO

Av. Insurgentes Sur 3000, 665-2850

- ❒ DOS MUCHACHAS ENAMORADAS (EUA 1995), dirección María Maggenti, martes 26 de agosto, 16:30, 18:30 y 20:30 h y, miércoles 27 y jueves 28 de agosto, 12, 16:30, 18:30 y 20:30 h.

BIEN4L
arquitectura mexicana
Exposición
de los trabajos ganadores de la IV Bienal de Arquitectura Mexicana en 1996.
Del 26 de agosto al 13 de septiembre a las 11:00 horas en la galería Jose Luis Benlliure.
FEDERACION DE COLEGIOS DE ARQUITECTOS DE LA REPUBLICA MEXICANA
FACULTAD DE ARQUITECTURA
UNIVERSIDAD NACIONAL AUTONOMA DE MEXICO

UNIVERSIDAD NACIONAL AUTÓNOMA DE MÉXICO
Coordinación de Humanidades
Invitan al curso:
CIEN AÑOS DEL CINEMATÓGRAFO
OBJETIVO: Dar a conocer al participante un panorama completo de la historia del cinematógrafo hasta la invención del cine sonoro.
TEMARIO: Los orígenes
El desarrollo de la cámara
La invención del cinematógrafo
El nacimiento del lenguaje cinematográfico
La invención del cine sonoro
El nacimiento de las cinematografías nacionales
EXPOSITOR: Jorge de la Rosa, estudió la carrera de Realización Cinematográfica en el CUEC-UNAM ha sido profesor de Cine y Televisión en la Escuela Nacional Preparatoria, en la Facultad de Filosofía y Letras de la UNAM y en la Universidad Iberoamericana.
DURACIÓN: Del 2 al 30 de septiembre, martes y jueves de 18 a 20 horas.
COSTO: $ 350.00, 50% de descuento con credencial vigente de la UNAM
SEDE: CASA ORIZABA Y PUEBLA, Col. Roma
Informes e inscripciones: 207 93 90 y 207 98 71

❒ LAS AFINIDADES ELECTIVAS (ITALIA), dirección Paolo y Vittorio Taviani, viernes 29 a domingo 31 de agosto, 12, 16:30, 18:30 y 20:30 h.

SALÓN CINEMATOGRÁFICO FÓSFORO

San Ildefonso 43, Centro, 702-3494

❒ TOY STORY (EUA 1995), dirección John Laster, lunes 25 de agosto, 13 h.

❒ MARÍA CANDELARIA (MÉXICO 1943), dirección Emilio Fernández, lunes 25 y martes 26 de agosto, 17 h.

❒ LOS MARCIANOS ATACAN (EUA 1996), dirección Tim Burton, martes 26 de agosto, 13 h.

❒ MATILDA (EUA 1996), dirección Danny de Vito, miércoles 27 de agosto, 13 h.

❒ FLOR SILVESTRE (MÉXICO 1943), dirección Emilio Fernández, miércoles 27 y jueves 28 de agosto, 17 h.

❒ PINOCHO (ALEMANIA, ESPAÑA, HUNGRÍA, GRAN BRETAÑA 1996), dirección Steve Barron, jueves 28 de agosto, 13 h.

❒ JIM Y EL DURAZNO GIGANTE (EUA 1997), dirección Henri Selick, viernes 29 de agosto, 13 h.

❒ LAS ABANDONADAS (MÉXICO 1944), dirección Emilio Fernández, viernes 29 de agosto, 17 h.

Facultad de Estudios Superiores Zaragoza
Académia de Botánica

EXPOSICIÓN DE PINTURA

ACUARELA BOTÁNICA

CON OBRAS DEL ARTISTA PLÁSTICO HÉCTOR CRUZ TEJEDA

del 27 de agosto
al 12 de septiembre
en la planta baja de la
biblioteca de campus II

Dirección: Batallón 5 de mayo s/n esquina Prolongación Plutarco Elías Calles, Colonia Ejército de Oriente. Teléfonos 623-0577 y 623-0768 de 9 a 17 horas.

DANZA

CASA DEL LAGO

Antiguo Bosque de Chapultepec, Primera Sección, 553-6318

❒ CONCIERTO DE DANZA Y POESÍA ESPAÑOLA, dirección Rosario Contreras, sábado 30 de agosto, 12 h, Teatro Rosario Castellanos.

❒ EXHIBICIÓN DE BAILES DE SALÓN, profesor Armando Rodríguez, sábado 30 de agosto, 13 h, jardines.

❒ RIA-TA-TÁN, club de baile universitario, dirección Jaime Cisneros, domingo 31 de agosto, 14 h, Foro Teatral.

MUSEO UNIVERSITARIO DEL CHOPO

Dr. Enrique González Martínez 10, Col. Sta. Ma. la Ribera, 546-8490

❒ HEREJÍAS, SABADANZA EN EL CHOPO, con el grupo Proyecto Bará, sábado 30 de agosto, 13 h.

SALA MIGUEL COVARRUBIAS

Av. Insurgentes Sur 3000, CCU

❒ TINA MODOTI, TAL VEZ TU CORAZÓN OYE CRECER LA ROSA, con el grupo Tándem, dirección Leticia Alvarado, jueves 28 y viernes 29 de agosto, 20 h; sábado 30 de agosto, 19 h y, domingo 31 de agosto, 18 h.

TEATRO JUAN RUIZ DE ALARCÓN

Av. Insurgentes Sur 3000, 622-6203

❒ DANZA EN ARENA, SIRENAS, con Utopía Danza Teatro, sábado 30 y domingo 31 de agosto, 13 h.

Escuela Nacional de Música
Seminario de Semiología Musical

CURSO INTENSIVO DE SEMIOLOGÍA MUSICAL
Gino Stefani
(Universidad de Bolonia)

25-29 de agosto
de 11 a 13 horas
Sede: Sala de Audiovisuales ubicada en la Biblioteca "Cuicamatini" de la Escuela Nacional de Música.

Informes: 605-4570 ext. 114 y 109.

EXPOSICIONES

ANTIGUO COLEGIO DE SAN ILDEFONSO

Justo Sierra 16, Centro, 702-3254

❒ LUZ DEL ÍCONO, íconos rusos y griegos de los siglos XV al XVIII, martes a domingos, 11 a 18 h.

CASA DEL LAGO

Antiguo Bosque de Chapultepec, Primera Sección, 553-6318

❒ GERMÁN LIST Y SU MEMORIA, homenaje a Germán List Arzubide, Salón de los Candiles.*

❒ PINTORES DE LA ENAP EN LA CASA DEL LAGO.*

❒ LA VERDAD Y OTRAS MENTIRAS, colectiva de alumnos de la escuela de pintura y escultura La Esmeralda, Galería del Lago.*

❒ ESTRATIGRAFÍAS, fotografías de Josefina Rodríguez Marxuarch, Galería Nacho López.*

❒ MUESTRA ESTRIDENTISTA, a cargo de la Universidad Veracruzana, edificio principal, vestíbulo.*

*Galería del Bosque, visitas de miércoles a domingos, 11 a 17 h.

CASA UNIVERSITARIA DEL LIBRO

Puebla y Orizaba, Col. Roma

❒ RELIEVES Y RESPLANDORES, tallas en madera y hoja de oro de Mauro Flores.

ENEP ACATLÁN

Av. Alcanfores y San Juan Totoltepec, Sta. Cruz Acatlán

❒ SEGUNDA MUESTRA COLECTIVA DE PORTADAS DE DISCOS, Sala de Exposiciones Emma Rizzo Campomanes, hasta el lunes 25 de agosto.

ESCUELA NACIONAL DE ARTES PLÁSTICAS

Academia 22, Centro, 522-6233

❒ RAÍCES DE PAPEL, de las fibras vegetales al libro objeto, alumnos del taller de Leticia Arroyo.*

❒ P/A, colectiva del taller de experimentación plástica de Elia del Carmen Morales.*

❒ EL TEATRO DE LO REAL, pinturas de Daniel Lezama.*

❒ SOMBRAS DE MUERTE, ensamblaje y collage de Héctor Maldonado.*

*Visitas, lunes a viernes, 9 a 15 y 17 a 19 h. Hasta el viernes 29 de agosto.

Av. Constitución 600, La Concha, Xochimilco, 676-2621

❒ FRAGMENTOS Y REALIDADES, pintura de Emilio Allier, Eusebio Bañuelos, Carlos Cañedo, Jorge Galaviz, Mariana Pereyra, Simone Schumann y Paola Uribe, Galería Luis Nishizawa.

❒ A-LINEA-MIENTO, pintura de

ENEP Aragón
Taller de teatro
Imparte: Erika Juárez

Dirigido a la comunidad universitaria y público en general. Inscripciones abiertas; el taller se lleva a cabo de lunes a viernes de 11 a 13 horas. Costo: $100.00. Sede: Edificio de Actividades Culturales de la ENEP Aragón.

Informes al 623-0860.

Inicio: 1º de septiembre.

Arturo Durán R y ALEGORÍAS, pintura de Ruth Patricia Felguérez, Galerías 2 y 3.

Emiliano Zapata 37, Centro, 616-0545

❒ DIBUJOS RENACENTISTAS DE LOS SIGLOS XVI Y XVII, visitas de lunes a viernes, 10 a 19 h.

FES ZARAGOZA

Calzada Ignacio Zaragoza esq Batalla del Cinco de Mayo, Iztapalapa

❒ ACUARELA-BOTÁNICA, de Héctor Cruz Tejeda, inauguración, miércoles 27 de agosto, Campo II, biblioteca. Hasta el viernes 12 de septiembre.

MUSEO DE LAS CIENCIAS, *UNIVERSUM*

Av. Insurgentes Sur 3000, 622-8238

❒ ESTRUCTURA DE LA MATERIA, DONDE HABITA LA VIDA, COSECHANDO EL SOL, BIODIVERSIDAD, ENERGÍA, QUÍMICA, MATEMÁTICAS, EL UNIVERSO, INFRAESTRUCTURA DE UNA NACIÓN, UNA BALSA EN EL TIEMPO, BIOLOGÍA HUMANA Y SALUD, Y CONCIENCIA DE NUESTRA CIUDAD, Salas del Museo, lunes a viernes, 9 a 17 h, sábado y domingo, 10 a 17 h. Admisión: $15.00 y $10.00 estudiantes, maestros y miembros del INSEN con credencial actualizada. *Visitas guiadas, 622-7287.*

❒ LA ILUMINACIÓN ARTIFICIAL Y RESTAURANDO LA CATEDRAL, Sala de prototipos.

❒ SALA DEL SISTEMA TIERRA, en el Museo de Geología, Jaime Torres Bodet 176, colonia Santa María la Ribera.

MUSEO DE LA LUZ

San Ildefonso y el Carmen, 702-2497

❒ ÓPTICA Y FÍSICA DE LA LUZ Y SUS APLICACIONES TECNOLÓGICAS, ECOLOGÍA, FISIOLOGÍA DE LA VISIÓN, ARTES E HISTORIA DE LA LUZ.

❒ QUIMILUMINISCENCIA, HORNO SOLAR Y MICROSCOPIOS (DEMOSTRACIONES). *Visitas guiadas al 702-3183.*

MUSEO UNIVERSITARIO CONTEMPORÁNEO DE ARTE

Circuito Interior, CU, junto a la Librería de Zona Comercial, 622-0403

❒ ESCULTURA DE FIN DE MILENIO, escultura, dibujos y maquetas de Pedro Cervantes, visitas de lunes a viernes, 10 a 19 h y, sábados y domingos, 10 a 17 h. Hasta el domingo 31 de agosto. $6.00.

❒ LOS PROPÓSITOS DE LA MIRADA, pintura de Eduardo Cohen, Palacio de Minería (Tacuba 7, Centro), visitas de martes a domingos, 10 a 18 h. Hasta el sábado 30 de agosto. $5.00.

❒ IMÁGENES DE NUESTRO ENTORNO, pintura de Alvaro Mendoza, Galería Universitaria Aristos (Insurgentes Sur esquina Aguascalientes), lunes a viernes, 10 a 20 h. Hasta el viernes 29 de agosto.

MUSEO UNIVERSITARIO DEL CHOPO

Dr. Enrique González Martínez 10, Col. Sta. Ma. la Ribera, 546-8490

❒ MINA DE BUENA ESPERANZA (GUTEHOFFNUNGSHÜTE), FUERZA A TRAVÉS DE LA ALEGRÍA, de Alonso Mateo; CONTENIDO NETO: 2000 KGS DE JABÓN, de F L Adorno y S T, de Angel Ricardo Ríos.*

❒ EN EL CENTRO DE LA TELARAÑA, muestra pictórica de ensambles integrados de Carlos Gutiérrez Angulo.*

❒ LOS MEJORES ASIENTOS, pintura de Riché Rodríguez.*

* Visitas de martes a domingos, 10 a 14 y 15 a 17 h. Hasta el domingo 14 de septiembre.

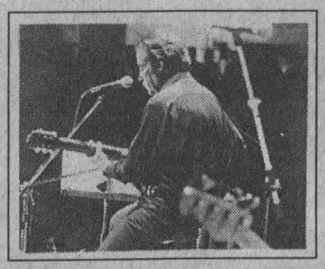

MÚSICA

ANFITEATRO SIMÓN BOLÍVAR

Justo Sierra 16, Centro, 702-3254

❒ MÚSICA DE CÁMARA EN SAN ILDEFONSO, con Bozena Slawinska, cello y, Tere Frank, piano; obras de Brahms, domingo 31 de agosto, 17 h. $10.00.*

MUSEO UNIVERSITARIO DEL CHOPO

Dr. Enrique González Martínez 10, Col. Sta. Ma. la Ribera, 546-8490

❒ LOS ENCUENTROS CERCANOS DEL BLUES, con Follaje, Laura Koestinger y El Club de Algodón, sábado 30 de agosto, 19 h. $30.00.*

❒ LAS GUITARRAS DEL FIN DEL MILENIO, con Julio Revueltas, domingo 31 de agosto, 17 h. $40.00.*

MUSEO DE LAS CIENCIAS, *UNIVERSUM*

Av. Insurgentes Sur 3000, 622-8238

❒ MÚSICA CON UN TOQUE DE CIENCIA, Creación: sinfonía para saxofón alto, instrumentos alternativos y medios electrónicos (una sinfonía basada en el origen del universo), con Jesús Cuevas, compositor e intérprete y, David Pantaleón, diseño escénico, sábado 30 de agosto, 13:30 h, teatro.

MUSEO UNIVERSITARIO CONTEMPORÁNEO DE ARTE

Circuito Interior, CU, junto a la Librería de Zona Comercial, 622-0403

❒ RECITAL DE CANTO Y PIANO, con Lourdes Solorio, soprano y Gabriel Gay, lunes 25 de agosto.*

❒ TROVA URBANA, con Sergio Fernández Pavón, martes 26 de agosto.*

❒ TANGOS DE GARDEL Y PIAZZOLLA, con Víctor Martínez, acordeón y Horacio Robles, voz, miércoles 27 de agosto.*

❒ SON JAROCHO, con Son de acá, jueves 28 de agosto.*

❒ RECITAL DE VIOLÍN Y GUITARRA, con Rogelio Guerrero y Germán Gil Curiel, viernes 29 de agosto, 13:30 h.*

* Auditorio, 13 h. Entrada libre.

SALA CARLOS CHÁVEZ

Av. Insurgentes Sur 3000, 622-7137

❒ RECITAL, con el Cuarteto de Cuerdas Redes: Savarthasiddh Uribe y Daniel Vega, violines; Gerardo Sánchez, viola y Carlos Castañeda, cello; obras de Schubert y Shostakovich, viernes 29 de agosto, 20 h. *

❒ RECITAL DE PIANO, con Monique

La Coordinación de Difusión Cultural, UNAM
a través de
Casa del Lago
presenta:

HOMENAJE NACIONAL A GERMÁN LIST ARZUBIDE:

TEATRO
El gran teatro de Comino
Tres obras de Germán List para niños.
Dir. Guillermo Henry
Sábado 30 de agosto. *Foro Teatral,* 15:00 hrs.

PRESENTACIÓN DE PUBLICACIONES
Teatro guiñol de Germán List Arzubide
Participan: Mireya Cueto, Jorge Libster y Carmen Carrara. Editado por la Dirección General de Publicaciones, Fomento Editorial y Casa del Lago.
Domingo 31 de agosto. *Sala Lumière,* 13:00 hrs.

ACTIVIDADES GENERALES:

MÚSICA DE CÁMARA
Dúo Nandayapa-Ulloa
Enrique Ulloa, flauta.
Zeferino Nandayapa, marimba.
Sábado 30 de agosto. *Sala Lumière,* 14:00 hrs.

UN PASEO A LA CULTURA

Antiguo Bosque de Chapultepec, 1a. Sección
Tels. 553-6318 / 553 6362 / 211 6094
DIFUSIÓN CULTURAL UNAM

Rasetti; obras de Liszt, Schumann y Ravel, domingo 31 de agosto, 18 h.*
* Admisión $20.00.

SALA NEZAHUALCÓYOTL

Av. Insurgentes Sur 3000, 622-7128

❒ TANGO *PURO* TANGO, de Buenos Aires a México, reconocimiento al maestro Fontán Luna, con Rubén Juárez, voz y bandoneón y Humberto Pinheiro y su Tango Trío, viernes 29 de agosto, 20:30 h y domingo 31 de agosto, 19 h. $200.00 y $120.00.

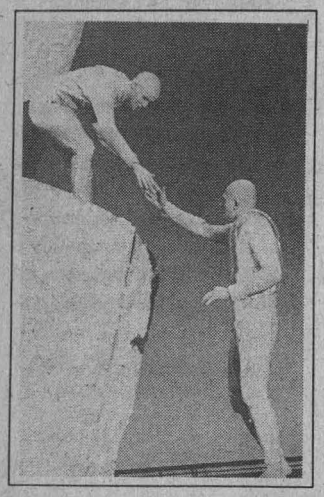

TEATRO

CASA DEL LAGO

Antiguo Bosque de Chapultepec, Primera Sección, 553-6318

❒ MARINERO QUE SE FUE A LA MAR, con el grupo Bochinche, dirección Carlos Corona, viernes 29 de agosto, 13 h, Foro Teatral.

❒ CANCIÓN REMENDADA PARA MI BRUJA ROTA, de Haydée Boeto y Matilde Altomaro, dirección Emmanuel Márquez, con el grupo Teatro del Cajón, sábado 30 y domingo 31 de agosto, 16 h, Teatro Rosario Castellanos.

❒ EL ARBOLITO, de Teresa Rubio, dirección Gerardo López, domingo 31 de agosto, 12 h, jardines.

FORO SOR JUANA INÉS DE LA CRUZ

Av. Insurgentes Sur 3000, 622-6203

❒ ELLA IMAGINA, de Juan José Millás, dirección José Ramón Enríquez, miércoles 27 de agosto, 20 h. $50.00.*

❒ LA GRAN MAGIA, de Eduardo de Filippo, dirección Juliana Faesler, jueves y viernes, 20 h; sábados, 19 h y, domingos, 18 h. Hasta el domingo 31 de agosto. $50.00.*

MUSEO DE LAS CIENCIAS, *UNIVERSUM*

Av. Insurgentes Sur 3000, 622-7336

❒ LA HISTORIA DE TODO, dirección Enrique Tlacuilo, sábados, 10:30 h y domingos, 11 h, teatro. $7.00.

❒ DE CIRCO, MAROMA Y BURBUJAS, espectáculo con burbujas gigantes, de Alejandra Díaz de Cossío, dirección Ignacio Casas, sábados, 12 h y domingos, 13 h, teatro. $14.00 y $7.00 niños y estudiantes.

❒ TÚ Y LA CIENCIA..., de Josefina Villalobos y Alfredo Padilla, sábados y domingos 13:30 h, Sala de Química, foro. $14.00 y $7.00 niños y estudiantes.

❒ REALMENTE FANTÁSTICO, de Héctor Ortega, dirección Alejandra Díaz de Cossío, sábados y domingos, 11:30 h, Sala de Química, foro. $14.00 y $7.00 niños y estudiantes.

❒ CREPAS DE ENERGÍA, lunes a jueves, función matutina, viernes a domingo, tres funciones corridas a partir de las 11 h, Sala de Energía.

❒ EL APRENDIZ, de Andrés García Barrios, con la Compañía del Reino, dirección Moisés Rodríguez, sábados y domingos, 12 y 12:45 h, Teatro de la Fotosíntesis. $5.00.

MUSEO UNIVERSITARIO DEL CHOPO

Dr. Enrique González Martínez 10, Col. Sta. Ma. la Ribera, 546-8490

❒ METAMORFOSIS, con el grupo Luz negra, jueves 28 de agosto, 20 h. $20.00.*

❒ CHIMPETE, CHIMPATA, con el grupo Chicharito y sus títeres tradicionales, domingo 31 de agosto, 13 h. $20.00.*

TEATRO JUAN RUIZ DE ALARCÓN

Av. Insurgentes Sur 3000, 622-6203

❒ REPORTE METEOROLÓGICO, autor y director Pablo Mandoki, jueves y viernes, 20 h; sábados, 19 h y domingos, 18 h. $50.00. Hasta el domingo 31 de agosto.

TEATRO SANTA CATARINA

Plaza Santa Catarina 10, 658-0506

❒ PERVERTIMIENTO Y OTROS GESTOS PARA NADA, de José Sanchís Sinisterra, dirección Aline Menassé, miércoles y viernes, 20 h, y domingos, 18 h. $40.00. Hasta el domingo 31 de agosto.

❒ ÑAQUE O DE PIOJOS Y ACTORES, de José Sanchís Sinisterra, dirección Alejandro Velis, jueves, 20 h y sábados 19 h. $40.00.

TELEVISIÓN

DIRECCIÓN GENERAL DE TELEVISIÓN UNIVERSITARIA

Circuito Mario de la Cueva, 622-9303

❒ LO MEJOR DE TV UNAM, *El tango en México,* miércoles 27 y *Mario Lavista,* jueves 28 de agosto, 20:30 h, Canal 22.

❒ CULTURA EN MOVIMIENTO, *Biblioteca Nacional*, lunes 25 de agosto, 17:30 h, Canal 40; *¿Qué es TV UNAM?,* martes 26 de agosto, 23:30 h y jueves 28 de agosto, 21 h, Canal 40; *Gloria Contreras,* viernes 29 de agosto, 16:30 h, Canal 22; *Filmoteca de la UNAM,* viernes 29 de agosto, 17:30 h, Canal 40. Reportajes y entrevistas de los eventos culturales más importantes de la UNAM.

❒ EN CONTRASTE, *José M Velasco, entre la ciencia y el arte,* martes 26, 21 h y jueves 28 de agosto, 23:30 h, Canal 40.
E-mail: tvunam@serpiente.-dgsca.unam.mx.

* 50 POR CIENTO DE DESCUENTO A UNIVERSITARIOS CON CREDENCIAL.

BOLSA DE TRABAJO

SECRETARÍA DE ASUNTOS ESTUDIANTILES

❒ OFERTA NÚMERO 1473. *Supervisor Técnico.* De planta. Plazas: una. Requisitos: titulado de la carrera de Ingeniero Civil, edad de 25 a 35 años, sexo masculino; experiencia cinco años en el puesto, conocimiento de inmobiliarias, control de calidad y supervisión de obra, estudios de factibilidad y avaluos. Con excelente presentación; *Sueldo: $12,000.00 mensuales. Horario: tiempo completo.*

❒ OFERTA NÚMERO 1474. *Gerente de Contabilidad.* De planta. Plazas: una. Requisitos: titulado de la carrera de Contaduría, edad 28 a 38 años, sexo indistinto, dominio del idioma inglés en un 80%; experiencia de cinco años en puesto similar. Con excelente presentación. *Sueldo: $18, 000.00 a $23,000.00 mensuales. Horario: tiempo completo.*

❒ OFERTA NÚMERO 1482. *Asistente de Dirección Comercial.* De planta. Plazas: una. Requisitos: pasante o titulado de la carrera de Administración o Contaduría, edad 25 a 35 años, sexo indistinto; dominio del idioma inglés en un 80%; experiencia de dos años en administración de ventas, elaboración de reportes estadísticos; manejo de Windows. Con excelente presentación. *Sueldo: $5,000.00 mensuales. Horario: tiempo completo*

❒ OFERTA NÚMERO 1483. *Analista de Sistemas.* De planta. Plazas: tres. Requisitos: pasante o titulado de la carrera de Ingeniería en Computación o Informática, edad 25 a 35 años, sexo indistinto, dominio del idioma inglés en un 50%; experiencia de dos años en manejo de Cobol, Mainframe, MBS, ARQ 370 y equipos TANDEM. Con excelente presentación. *Sueldo: $5,000.00 mensuales. Horario: tiempo completo.*

❒ OFERTA NÚMERO 1487. *Auditor.* De planta. Plazas: diez. Requisitos: titulado de la carrera de Contaduría, edad 25 a 30 años, sexo indistinto; experiencia de dos a cuatro años en auditoría interna y externa, consultoría. Con excelente presentación. *Sueldo: $5,000.00 a $9,000.00 mensuales. Horario: tiempo completo.*

❒ OFERTA NÚMERO 1494. *Gerente de Reclutamiento y Selección.* Plazas: una. Requisitos: titulado de la carrera de Psicología, edad 25 a 35 años, sexo masculino; experiencia de dos a tres años en recursos humanos, reclutamiento y selección de personal, capacitación, manejo de pruebas psicométricas. Con excelente presentación. *Sueldo: $8,000.00 a $10,000.00 mensuales. Horario: tiempo completo.*

❒ OFERTA NÚMERO 1496. *Líder de Proyecto.* De planta. Plazas: una. Requisitos: titulado de la carrera de Ingeniero en Computación, Informática, edad 24 a 30 años, sexo indistinto; experiencia de dos años en manejo de informix. Con excelente presentación. *Sueldo: $6,000.00 a $9,000.00 mensuales. Horario: tiempo completo.*

❒ OFERTA NÚMERO 1497. *Ventas Técnicas.* De planta. Plazas: una. Requisitos: titulado de la carrera de Química, edad de 25 a 35 años, sexo femenino, dominio del idioma inglés en un 85%; experiencia de tres años en ventas técnicas, pigmentos, pinturas y tintasdación, manejo de equipo de cómputo. Con excelente presentación. *Sueldo: $7,000.00 mensuales. Horario: tiempo completo.*

❒ OFERTA NÚMERO 1498. *Representante Médico.* De planta. Plazas: cuatro. Requisitos: pasante o titulado de la carrera de Medicina, Odontología o Médico Veterinario Zootecnista, edad de 29 a 38 años, sexo indistinto; experiencia no necesaria. Con excelente presentación. *Sueldo: $ 4,500.00. Horario: tiempo completo.*

❒ OFERTA NÚMERO 1501. *Químico Microbiólogo.* De planta. Plazas: una. Requisitos: titulado de Químico Farmacéutico Biólogo, edad 25 a 35 años, sexo indistinto; dominio del idioma inglés en un 70%; experiencia de dos años en análisis microbiológicos. Con excelente presentación. *Sueldo: $4,500.00 mensuales. Horario: tiempo completo.*

A LOS INTERESADOS EN INSCRIBIRSE EN LA BOLSA UNIVERSITARIA DE TRABAJO SE LES RECUERDA QUE DEBEN PRESENTARSE EN CIUDAD UNIVERSITARIA, ZONA ADMINISTRATIVA EXTERIOR, EDIFICIO "D", PLANTA BAJA (A UN COSTADO DEL MUSEO DE LAS CIENCIAS, *UNIVERSUM*), CON UNA FOTOGRAFÍA TAMAÑO INFANTIL, COPIA DE SU CURRÍCULUM VITAE Y DE SU HISTORIA ACADÉMICA O TÍTULO. DE LUNES A VIERNES DE 9 A 14 Y DE 17 A 19:30 H.

¿Qué sucede cuando bebo?

El Grupo Jóvenes Del Valle
invita a su

Junta de Información Pública acerca de alcoholismo

Auditorio del Centro de Desarrollo Social Mixcoac, Benvenuto Cellini esq. Cerrada Giotto, Entre metro Mixcoac y Periférico: Sábado 30 de agosto, 16:00 hrs.

El alcoholismo es una enfermedad
Nuestro domicilio:
Calle Alpes # 14
Col. Alpes
☎ 6 80 48 87

No somos la gente que quisiéramos ser, somos gente que quiere ser mejor
Grupos Jóvenes Alcohólicos Anónimos
Servicios Gratuitos
Te esperamos

UNIVERSIDAD NACIONAL AUTÓNOMA DE MÉXICO
Coordinación de Humanidades

ACTIVIDADES QUE SE LLEVARÁN A CABO
DEL 25 AL 29 DE AGOSTO DE 1997

Martes 26, 19:00 horas

Presentación de libro: *"El paciente y su médico"*
Autor:
Horacio Jinich
Comentan:
Alejandro Cravioto, Fernando Martínez Cortés, José Kuthy Porter, Gregorio Valner
Invita: Facultad de Medicina

Jueves 28, 19:00 horas

Presentación de los libros: *"Atotonilco" y "Jesús Gallardo"*
Autor: José de Santiago
Presentan: José Pascual Buxó, Clementina Díaz y de Ovando, Carlos Gómez Ríos
Invitan: Instituto de Cultura de Guanajuato y Escuela Nacional de Artes Plásticas

Viernes 29, 19:00 horas

Ciclo de conciertos de agosto: *"La guitarra en la música de cámara"*
Presentan: Dúo Santa Cecilia y Trío de Jazz
Música de Claude Bolling para flauta, guitarra, piano, batería y bajo

CASA DEL LIBRO
ORIZABA Y PUEBLA,
COL. ROMA
TELS. 207 93 90 207 98 71

SERVICIO SOCIAL

DIRECCION GENERAL DE ATENCION A EGRESADOS Y SERVICIO SOCIAL

- EVENTOS ESPECIALES, Dependencia: Delegación Alvaro Obregón DDF, Clave: 97-34/56-86. Carreras: Licenciado en Periodismo y Comunicación Colectiva, Diseño Gráfico, Ciencias de la Comunicación. Plazas: 24. *Prestaciones: asesoría y curso.*
- AUDITORIA INTERNA, Dependencia: Delegación Alvaro Obregón, Clave: 97-34/56-87. Carreras: Licenciado en Administración, Contaduría. Plazas: 12. *Prestaciones: asesoría y curso.*
- SERVICIOS, Dependencia: Delegación Alvaro Obregón DDF, Clave: 97-34/56-89. Carreras: Licenciado en Bibliotecología, Trabajo Social, Psicología, Sociología, Relaciones Internacionales, Medicina Veterinaria y Zootecnia. Plazas: 36. *Prestaciones: asesoría y curso.*
- OBRAS PÚBLICAS, Dependencia: Delegación Alvaro Obregón DDF, Clave: 97-34/56-90. Carreras: Ingeniería Civil, Arquitectura. Plazas: 12. *Prestaciones: asesoría y curso.*
- ORGANIZACIÓN Y PROMOCIÓN VECINAL. Dependencia: Delegación Alvaro Obregón, Clave: 97-34/56-91. Carreras: Licenciado en Economía, Trabajo Social. Plazas 20. *Prestaciones: asesoría y curso.*
- ADMINISTRATIVA, Dependencia: Delegación Alvaro Obregón, Clave: 97-34/56-93. Carreras: Licenciado en Administración, Economía, Contaduría, Informática. Plazas: 28. *Prestaciones: asesoría y curso.*
- PROCEDIMIENTO ECONÓMICO FINANCIERO, Dependencia: Delegación Milpa Alta, Clave: 97-34/48-130. Carreras: Licenciado en Contaduría, Economía. Plazas: 4. *Prestaciones: asesoría y opción a tesis.*
- SOPORTE ADMINISTRATIVO, Dependencia: Delegación Milpa Alta, Clave: 97-34/48-131. Carrera: Licenciado en Administración. Plazas: 3. *Prestaciones: capacitación, material y equipo.*
- DESARROLLO CULTURAL. Dependencia: Delegación Milpa Alta, Clave: 97-34/48-133. Carrera: Licenciado en Ciencias de la Comunicación. Plazas: 2. *Prestaciones: asesoría, material y equipo.*
- ASESORÍA JURÍDICA, Dependencia: Delegación Milpa Alta, Clave: 97-34/48-134. Carrera: Licenciado en Derecho. Plazas: 2. *Prestaciones: asesoría, opción a tesis.*
- DESARROLLO PERSONAL, Dependencia: Delegación Milpa Alta, Clave: 97-34/48-135. Carreras: Licenciado en Psicología, Trabajo Social. Plazas: 4. *Prestaciones: capacitación, material y equipo.*
- COORDINAR Y CONDUCIR LA OPERACIÓN, DE LOS COMITÉS DE FOMENTO ECONÓMICO, Dependencia: Secretaría de Desarrollo Económico del D. F., Clave: 97-34/52-164. Carreras: Licenciado en Arquitectura, Economía, Contaduría, Ingeniería Civil, Administración, Ingeniería en Computación. Plazas: 24. *Prestaciones: asesoría, material y equipo.*
- INSTANCIAS Y PARTICIPACIÓN DE GOBIERNO EN LA SOLUCIÓN DE LA PROBLEMÁTICA ECONÓMICA, Dependencia: Secretaría de Desarrollo Económico del D. F., Clave: 97-34/52-166. Carreras: Licenciado en Administración, Contaduría, Ingeniería en Computación. Plazas 10. *Prestaciones: asesoría, material y equipo.*
- IMPLEMENTACIÓN DE UNA TÉCNICA PARA LA OBTENCIÓN Y VALORACIÓN DE ANTICUERPOS ANTIMELATONINA, Dependencia: Facultad de Química, Clave: 97-12/16-3840. Carreras: Químico Farmacéutico Biólogo, Químico en Alimentos. Plazas: 10. Prestaciones: *asesoría y opción a tesis.*
- MULTIMEDIOS, ORIENTACIÓN DE OBJETOS Y GEOMETRÍA COMPUTACIONAL, Dependencia: Facultad de Ingeniería, Clave: 97-12/81-3849. Carreras: Ingeniería en Computación, Ingeniería Eléctrica y Electrónica, Comunicación Gráfica, Diseño Gráfico, Pedagogía, Educación Musical. Plazas: 15. *Prestaciones: asesoría y opción a tesis.*
- PROMOCIÓN DE LAS EXPOSICIONES DEL MUSEO UNIVERSITARIO CONTEMPORANEO DE ARTE (MUCA), Dependencia: Dirección General de Artes Plásticas, Clave: 97-12/229-3850. Carreras: Licenciado en Artes Visuales, Diseño Gráfico. Plazas: 4. *Prestaciones: asesoría y opción a tesis.*
- EXPOSICIÓN LABORAL Y AMBIENTAL DE LOS CONDUCTORES DE MICROBUSES Y AUTOBUSES DE LA CIUDAD DE MÉXICO, Dependencia: FES Zaragoza, Clave: 97-12/48-3868. Carreras: Licenciado en Biología, Psicología, Químico Farmacéutico Biólogo. Plazas: 4. *Prestaciones: asesoría y apoyo económico.*
- PROMOCIÓN DE LAS ARTES PLÁSTICAS EN EL MUSEO UNIVERSITARIO CONTEMPORÁNEO DE ARTE, Dependencia: Dirección General de Artes Plásticas, Clave: 97-12/229-3872. Carrera: Licenciado en Artes Visuales, Comunicación Gráfica, Historia, Diseño Gráfico. Plazas: 8. *Prestaciones: asesoría y opción a tesis.*
- FORMACIÓN EXTRACURRICULAR, Dependencia: Escuela Nacional de Trabajo Social, Clave: 97-12/13-3876. Carrera: Trabajo Social. Plazas: 8. *Prestaciones: asesoría y opción a tesis.*
- DESARROLLO DE LAS COMUNIDADES EN EL ESTADO DE VERACRUZ, Dependencia: Dirección General de Atención a Egresados y Servicio Social, Programas Urbanos y Rurales, Clave: 97-12/9-3877. Carreras: Licenciado en Trabajo Social, Economía, Psicología, Arquitectura, Derecho, Pedagogía, Biología, Informática, Historia, Ingeniería Agrícola, Ingeniería Civil, Enfermería, Ciencias de la Comunicación, Planificación para el Desarrollo Agropecuario. Plazas: 60. *Prestaciones: asesoría y opción a tesis.*
- ADMINISTRACIÓN, ORGANIZACIÓN Y PROGRAMACIÓN EN EL FUTBOL AMERICANO, Dependencia: Dirección General de Actividades Deportivas y Recreativas, Clave: 97-12/60-3886, Carreras: Licenciado en Contaduría, Informática, Administración. Plazas: 4. *Prestaciones: asesoría y opción a tesis.*
- APOYO A LA DOCENCIA EN EL ÁREA DE EXTENSIÓN UNIVERSITARIA, Dependencia: Facultad de Arquitectura, Clave: 97-12/11-3892. Carrera: Arquitectura. Plazas: 2. *Prestaciones: asesoría y curso.*
- PARASITOLOGÍA, Dependencia: Facultad de Medicina Veterinaria y Zootecnia, Departamento de Parasitología, Clave: 97-12/26-3897. Carrera: Medicina Veterinaria y Zootecnia. Plazas: 6. *Prestaciones: asesoría y opción a tesis.*

INFORMES EN LA UNIDAD RESPONSABLE DEL SERVICIO SOCIAL DE TU FACULTAD O ESCUELA O BIEN EN LAS OFICINAS DE LA DIRECCIÓN GENERAL DE ATENCIÓN A EGRESADOS Y SERVICIO SOCIAL, UBICADAS ENTRE LAS FACULTADES DE INGENIERÍA Y ARQUITECTURA, 550-0645.

Centro de Enseñanza para Extranjeros

VISITAS GUÍADAS

Campus Universitario Aquí y Ahora
Expositora: Lic. Rebeca García. 28 de agosto, 13 horas. Sin costo.

Coyoacán: compañero de ayer y hoy
Expositor: Lic. Alejandro García Neria. 30 de agosto, 8 horas. Costo: $80.00

Informes: 622-2471 de 9 a 14 horas y de 16 a 18 horas de lunes a miércoles.

agenda

AGENDA, SUPLEMENTO DE GACETA UNAM, APARECE PUBLICADA LOS LUNES POR LA DIRECCIÓN GENERAL DE INFORMACIÓN. OFICINAS: PRIMER PISO DEL EDIFICIO UBICADO EN EL COSTADO NORTE DE LA TORRE II DE HUMANIDADES. TELÉFONOS: 623-0420 Y 0401, FAX 623-0402.

Premio

EDUARDO NICOL

Con el objeto de fomentar el estudio y la difusión de la obra filosófica de Eduardo Nicol el Seminario de Metafísica de la Facultad de Filosofía y Letras de la Universidad Nacional Autónoma de México, convoca al

Premio Eduardo Nicol
de ensayo o tesis de filosofía

bajo las siguientes bases:

1. Podrán participar todos los estudiosos de la obra del filósofo Eduardo Nicol, con un ensayo cuya extensión sea de un mínimo de 30 cuartillas, o con una tesis de licenciatura, maestría o doctorado.[1] Los trabajos deberán mostrar originalidad interpretativa y rigor metodológico.

2. Los trabajos deberán ser firmados con seudónimo y, en sobre anexo, los autores indicarán: nombre completo, dirección, teléfono y, en su caso, dirección electrónica.

3. La recepción de los trabajos queda abierta desde esta fecha hasta el viernes 31 de octubre de 1997.

4. El jurado calificador estará integrado por académicos de reconocido prestigio y su fallo será inapelable.

5. El jurado otorgará un primer premio, indivisible, consistente en la publicación del trabajo y el equivalente a 3,500.00 USD. Al segundo y tercer lugares se les publicará su trabajo. (Tanto el premio como las publicaciones serán otorgados por el Fideicomiso "Eduardo Nicol", adscrito al Seminario de Metafísica.)

6. El premio será anual y, por esta ocasión, la entrega del mismo formará parte de las actividades de la Cátedra Extraordinaria: "La metafísica de Eduardo Nicol" y se efectuará el 28 de noviembre de 1997, en la Facultad de Filosofía y Letras de la UNAM.

7. Los trabajos deberán ser enviados a la Coordinación de Filosofía de la Facultad de Filosofía y Letras de la UNAM.

Dirección:
FACULTAD DE FILOSOFÍA Y LETRAS
Coordinación de Filosofía
Universidad Nacional Autónoma de México
Ciudad Universitaria
C. P. 04510, México, D. F., México

Tel: 622-18-76 fax: 616-00-47
Correo electrónico: coordfil@servidor.unam.mx

[1] *Los trabajos deberán ser inéditos y enviados en diskette en cualquier programa compatible con Windows.*

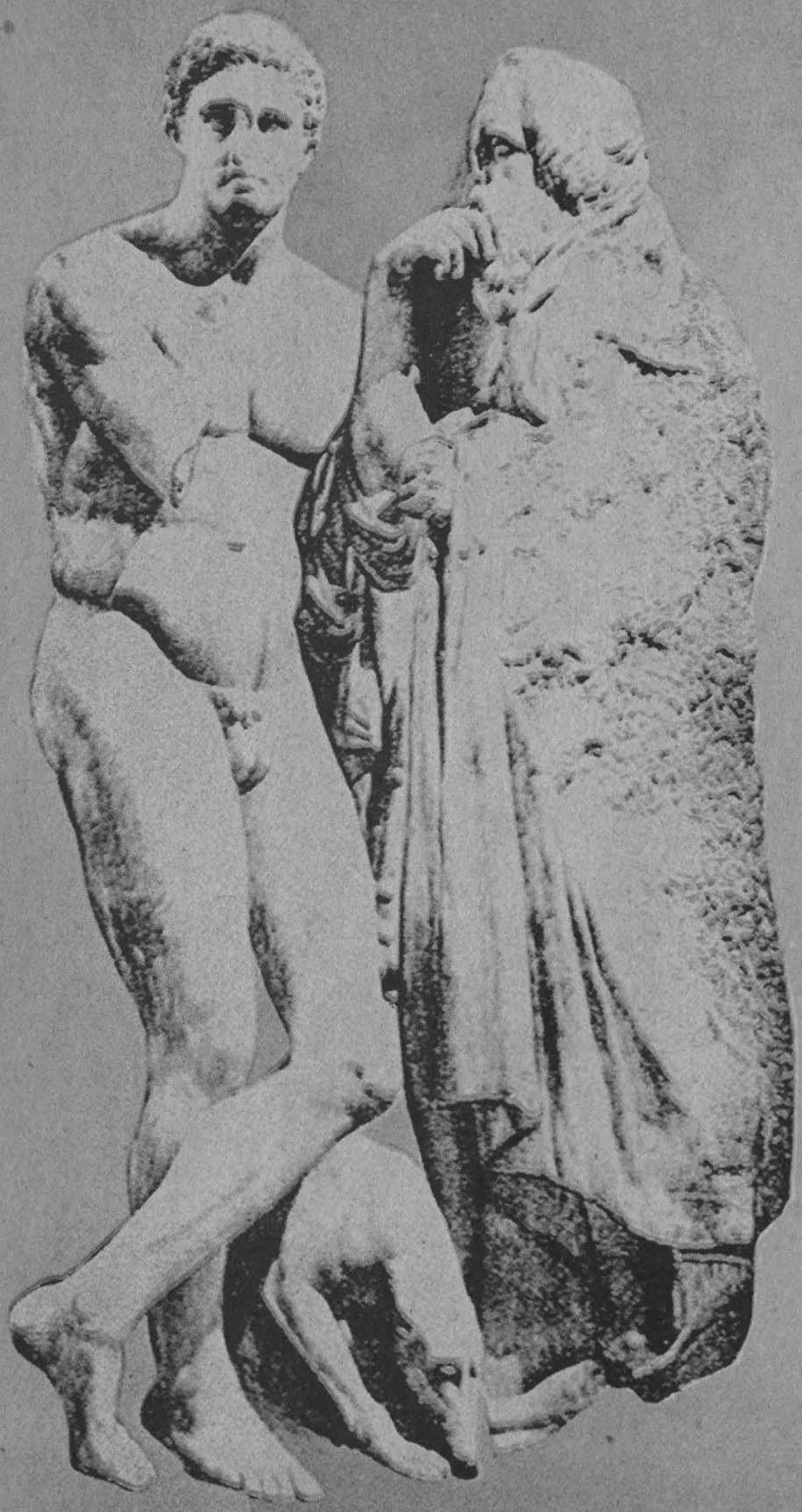

UNIVERSIDAD NACIONAL AUTONOMA DE MEXICO
FACULTAD DE CONTADURIA Y ADMINISTRACION
SECRETARIA DE RELACIONES Y EXTENSION UNIVERSITARIA

XIII EXPO LIBROS Y COMPUTO

septiembre 97
del 8 al 13

Presencia:

de las Editoriales que publican libros, en materia de Contaduría, Administración, Informática y áreas afines *(Derecho, Economía, Psicología, Sociología, Matemáticas, Estadística, entre otras)*. Y empresas fabricantes de computadoras, periféricos y accesorios, asimismo de las casas comerciales que distribuyen materiales y equipos de cómputo.

La Expo Libros y Cómputo se instalará en la carpa de Exposiciones, ubicada en el estacionamiento de la propia Facultad de Contaduría y Administración en Ciudad Universitaria

Mayores informes a los teléfonos 622 8396 / 616 1355 / Fax 616 1919