

El CIT encabeza una red multinacional de transferencia de biotecnología

Cambiotec promueve la introducción de productos y aplicaciones que resuelvan necesidades, principalmente de agroindustria y medio ambiente



Foto: archivo UNAM Hoy

La UNAM encabeza, mediante el Centro para la Innovación Tecnológica (CIT), el proyecto Cambiotec, una red multinacional de transferencia de biotecnología en la cual participan miles de empresas que producen o utilizan este tipo de tecnología.

José Luis Solleiro, coordinador general del proyecto, iniciado con el Centro Internacional de Investigaciones para el Desarrollo, de Canadá, explica que Cambiotec identificará oportunidades de investigación y aplicación de biotecnología en diferentes países, considerando las necesidades sociales, el medio ambiente y la factibilidad técnica.

La II Feria del Arte, encuentro de talentos

Durante 11 días 300 artistas universitarios exhiben su obra en el MUCA

Figura Complaciente, de Aurora Noreña. Cerámica de alta temperatura con óxido y cordón de henequén.

□ 16



Foto: Francisco Cruz

Avances de los estudios sobre sequía en México

La sequía, fenómeno cíclico que afecta al 85 por ciento del territorio mexicano sin importar cuál sea el clima de sus diversas áreas, debe combatirse incrementando e intensificando estudios, planes y legislación al respecto. En ello coincidieron María Engracia Hernández, del Instituto de Geografía, Ernesto Jáuregui, del de Geofísica, y Angel Bassols Batalla, del de Investigaciones Económicas, al ser entrevistados por *Gaceta UNAM*.

□ 10

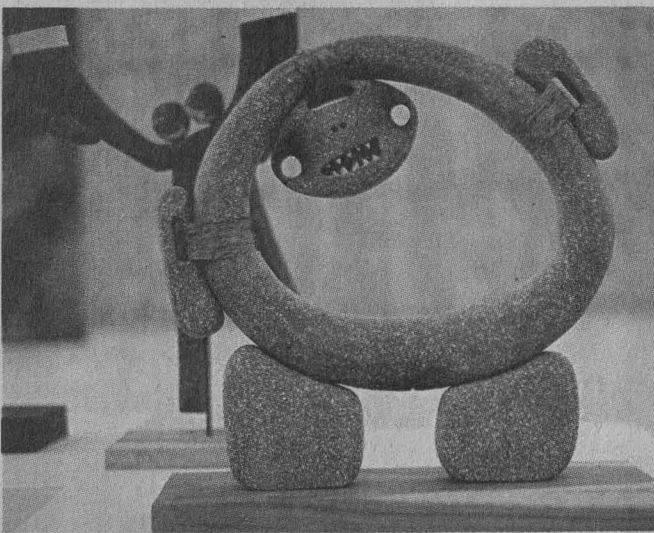
Primero de una serie de videos

La vida de la colonia japonesa en México, en un documental hecho por TV UNAM

□ 5

Laclette y López Munguía

Tomaron posesión los titulares de los posgrados en ciencias Biomédicas y Bioquímicas

□ 6

Informe de Máximo Carvajal

Actualización permanente de los docentes, prioridad de la Facultad de Derecho

□ 8

Juliana González

Sin el pensamiento de Heidegger, la filosofía de este siglo no sería lo que es

□ 18

Quinto Encuentro Internacional

*Muestra de sistemas
de cómputo aplicados
a la administración
escolar en instituciones
de educación superior*

Procesos para la
admisión de alumnos

•
Sistemas de Cómputo

•
Egreso y Titulación



25 al 27 de septiembre de 1996

Palacio de Medicina

Centro, Plaza de Santo Domingo, México, D.F.

 Sun
"La red es la computadora"



UNIVERSIDAD NACIONAL AUTÓNOMA DE MÉXICO
SECRETARÍA DE SERVICIOS ACADÉMICOS
DIRECCIÓN GENERAL DE ADMINISTRACIÓN ESCOLAR
REUNIÓN DE SECRETARIOS ESCOLARES

INFORMES E INSCRIPCIONES

Ciudad Universitaria, México, D.F. Torre de Rectoría, Planta Baja. Dirección General de Administración Escolar. Teléfonos: 622-15-22, 622-15-89, 622-36-40 Fax: 616-04-07 MVZ Alvaro Alvarez Barragán e-mail: evento@galois.dgaesc.unam.mx

La UNAM encabeza el proyecto Cambiotec, red multinacional de transferencia tecnológica

Apoyo para incrementar la competitividad de las empresas nacionales

El Centro de Innovación Tecnológica es el encargado de coordinar las actividades del programa cuyo objetivo es promover la introducción de productos y aplicaciones biotecnológicas que respondan a necesidades críticas, principalmente en las áreas de agroindustria y medio ambiente en varios países de América



Rosario Castañón.



José Luis Solleiro.

L SONIA LÓPEZ
a Universidad Nacional encabeza, mediante el Centro para la Innovación Tecnológica (CIT), el proyecto Cambiotec, una red multinacional de transferencia de biotecnología en la cual participan miles de empresas que producen o utilizan este tipo de tecnología, afirmó el doctor José Luis Solleiro.

En la actualidad, agregó el también coordinador general del proyecto, existen numerosos obstáculos para introducir biotecnología en América Latina, entre ellos, la carencia de habilidades especiales para la gestión de innovaciones bioindustriales, la falta de información técnica y de mercado oportuna y completa, y la escasa capacidad para monitorear costos, beneficios y riesgos de la nueva biotecnología.

“Cambiotec pretende instrumentar mecanismos que permitan superar los obstáculos mencionados y ayuden a propiciar un ambiente adecuado para el mejor entendimiento entre empresas e instituciones.”

Es decir, precisó el doctor Solleiro, el objetivo de este programa de colaboración en materia de

transferencia de tecnología “es promover la introducción de productos y aplicaciones biotecnológicas que respondan a necesidades críticas, principalmente en las áreas de agroindustria y medio ambiente en varios países de América”.

Para ello, Cambiotec identificará oportunidades de investigación y aplicación de biotecnología en diferentes naciones, considerando las necesidades sociales, del medio ambiente y la factibilidad técnica. Además, fortalecerá la política pública en esta área mediante el fomento a la investigación, consulta a expertos y estímulo de ejercicios de formación de consenso.

El doctor Solleiro comentó que la única condición para que las empresas participen en esta red de servicios es que usen biotecnología para la producción de un bien o servicio, principalmente en medio ambiente y agroindustria (áreas prioritarias del país), y estén decididas a aumentar su liderazgo e impacto en el mercado, ya que, aclaró, no se requiere pago alguno.

En su oportunidad la ingeniera

Rosario Castañón, coordinadora de Punto Focal México -nombre que recibe la oficina administrativa de Cambiotec en nuestro país-, informó que se promoverá una mejor administración de la innovación en empresas biotecnológicas con ayuda de seminarios e intercambio de información, y se fomentarán alianzas tecnológicas para ayudar a empresarios e investigadores en la identificación de socios potenciales.

Además, se realizarán, entre otras actividades, estudios de factibilidad e impacto ambiental de las aplicaciones biotecnológicas, y un monitoreo continuo de áreas prioritarias.

Surgimiento del Proyecto

El proyecto surgió en enero de 1995 por iniciativa del Centro Internacional de Investigaciones para el Desarrollo (IDRC, por sus siglas en inglés) de Canadá, y el CIT de la UNAM, institución encargada de coordinar las actividades generales del programa, y en particular aquellas relacionadas con México.

Primero, explicaron los entrevistados, la UNAM y el IDRC realizaron un programa piloto a fin de establecer una estrategia de investigación y desarrollo biotecnológico para nuestro país.

Posteriormente, se concretó el proyecto de cooperación entre empresas y productores latinoamericanos, a fin de transferir tecnología de industrias o centros de investigación a las empresas que la necesitan, en una dimensión regional en las áreas agroalimentaria y ambiental.

Uno de los intereses de Cambiotec es que América Latina acce-

Punto Focal México se localiza en el Centro para la Innovación Tecnológica (CIT), y realiza la coordinación general de la iniciativa CamBioTec en nuestro país.

El CIT incluye entre sus metas principales apoyar el desarrollo tecnológico para aumentar la competitividad de las empresas nacionales. Con ese fin, además de establecer el vínculo entre el potencial tecnológico de la UNAM y las demandas de la industria, enfoca sus esfuerzos a dar servicio de consultoría y capacitación técnica a empresas, así como a diversas instituciones nacionales, para ayudarles a solucionar problemas específicos.

El CIT cuenta con una experiencia de más de 10 años en formular y evaluar proyectos de desarrollo tecnológico; gestión de transferencia de tecnología en manejo de la propiedad intelectual, elaboración y negociación de contratos y administración de proyectos; en servicios de consultoría a la industria mediante la evaluación de alternativas tecnológicas, realización de perfiles de mercado y factibilidad, avalúo de tecnología y estudios del estado de la técnica en diversas áreas, y en la gestión de financiamiento de proyectos tecnológicos.

Pasa a la página 4

La UNAM encabeza ...

Viene de la página 3

En la actualidad Cambiotec está integrada por México, Canadá, Cuba, Colombia, Argentina, Brasil y Chile. Se tiene planeado extender la red a Costa Rica, Venezuela y Estados Unidos

da rápidamente a los beneficios de la biotecnología mediante la transferencia de tecnología, reiteraron Castañón y Solleiro.

La primera etapa del proyecto consistió en convocar a los países interesados, y que contarán con un sector biotecnológico fuerte, con experiencia en transferencia de tecnología, y con un grupo biotecnológico capaz de relacionar a productores y agricultores. Una vez aceptadas las naciones se establecieron en cada país las oficinas administrativas, las cuales se denominan puntos focales.

En la actualidad la red se integra por México, Canadá, Cuba, Colombia, Argentina, Brasil y Chile. Se planea una expansión a Costa Rica, Venezuela y Estados Unidos.

Necesidades y Ofertas

La tecnología que se transfiere está prácticamente lista para ser utilizada y sirve para solucionar problemas reales regionales, es decir, es apropiada a las condiciones y necesidades de cada cliente potencial, dijo el doctor Solleiro.

El trato, agregó, se hace entre empresas y, aunque no necesariamente, entre centros de investigación y empresas. La única premisa indiscutible es que uno de los participantes del contrato sea una compañía, con el fin de que la biotecnología llegue a los consumidores de la misma y sus beneficios se puedan extender a la población en general.

Así, intervino la ingeniera Castañón, el papel de la red es de intermediaria entre las empresas nacionales e internacionales, para lo cual tiene bases de datos con las

necesidades y ofertas en el área biotecnológica de todos los países que participan en ella.

Esto significa que esta red de transferencia de biotecnología beneficia a sus miembros con el establecimiento de alianzas estratégicas con proveedores directos de tecnología; establecimiento de nuevas sucursales en los países participantes, y la posibilidad de llegar a nuevas fuentes específicas de capacitación y de recursos humanos especializados, precisó.

Punto Focal México

La ingeniera Castañón comentó que este sistema es nuevo, por lo que se han enfrentado varios problemas. Uno de ellos es que no se conoce exactamente el universo de empresas dedicadas a la producción de biotecnología, razón por la cual Punto Focal México se dedicó, inicialmente, a crear un directorio con características ge-

nerales, demandas y ofertas tecnológicas de cada empresa.

Además, agregó, un riesgo es que la tecnología fluya sólo de Canadá a Latinoamérica, lo que se considera natural debido a la capacidad tecnológica de ese país que posee casi 500 empresas biotecnológicas; México tiene cien a lo sumo.

"Llegar a nueva tecnología -intervino el doctor Solleiro- no es riesgoso, siempre y cuando se sepa negociar bien, lo que es nuestro papel". Asimismo, hay empresas nacionales que han desarrollado tecnologías propias y novedosas que ofrecen una alternativa de producción, incluso a países industrializados.

La ingeniera Castañón y el doctor Solleiro concluyeron que este programa de colaboración entre el Centro Internacional de Investigación para el Desarrollo y la UNAM mediante el CIT es un modelo que puede aplicarse a otras tecnologías y funcionar en otras áreas. ■

INSTITUTO DE
INVESTIGACIONES SOCIALES

A las bibliotecas, usuarios y personal de esta Universidad

Se informa que desde el 2 de septiembre la Biblioteca del Instituto de Investigaciones Sociales suspendió sus servicios a la comunidad universitaria, debido al cambio hacia el nuevo edificio en el circuito *Mario de la Cueva*.

Próximamente se dará a conocer a la comunidad la fecha cuando se reanudarán los servicios, la dirección y los nuevos números telefónicos.

Presenta TV UNAM el primer documental de la serie *México, Puerto de Llegada*

Otros títulos de la serie

Se trata del video Del Otro Lado del Mar que muestra el testimonio de algunos descendientes de los primeros japoneses que arribaron a territorio mexicano, sus experiencias y la visión que éstos tienen de nuestro país

En ceremonia presidida por el rector José Sarukhán y el embajador de Japón en México, Terusuke Terada, TV UNAM presentó el documental *Del Otro Lado del Mar*, realizado por Sachico Uzeta y Julia Rivero, el cual aborda la situación de la colonia japonesa en nuestro país.

El documental, realizado con apoyo del Fondo Nacional para la Cultura y las Artes (Fonca), es el primero de un ambicioso proyecto de la televisora universitaria titulado *México, Puerto de Llegada*, serie en la que se abordarán las más importantes migraciones que llegaron al país.

Del Otro Lado del Mar presenta, durante 50 minutos, testimonios de algunos de los descendientes de los primeros japoneses que pisaron suelo mexicano; narra su travesía en los últimos cien años por diversos estados de la República, así como sus conflictos personales y sociales.

En el video se muestra que en las primeras décadas de este siglo llegaron cerca de 10 mil japoneses a trabajar en las minas mexicanas y en la construcción de las vías del ferrocarril. Algunos de ellos se quedaron a poblar el lugar, mientras que otros regresaron a su país.

Costumbres, ritos, cantos y ceremonias, como la del té y el arte de doblar papel (origami), son revividas por los *nisey*, hijos de japoneses nacidos en México, como el maestro Luis Nishizawa, quienes hablaron de sus sentimientos y experiencias. Para algunos aún sobrevive en su alma el ser japoneses porque "son muy leales", y para otros las tradiciones, la cultura y "la franqueza del mexicano" ha terminado por prenderles en el corazón nuestros colores nacionales.

En la cinta también se describen varios de los momentos más doloro-

sos que vivieron los japoneses, como cuando tuvieron que salir huyendo de su país por la Segunda Guerra Mundial, o cuando el gobierno de Estados Unidos pretendía perseguirlos como prisioneros de guerra, pero gracias a que el gobierno mexicano no lo permitió se refugiaron en la hoy ex Hacienda de Temixco.

Símbolos Nacionales

El documental concluye con un repaso a la manera en que los *nisey* y las generaciones subsecuentes han adoptado mitos y símbolos nacionales, desde la imagen de la Virgen de Guadalupe, el Himno Nacional Mexicano y los honores al lábaro patrio, hasta la entonación en japonés de canciones infantiles como *La Patita*, del célebre compositor Francisco Gabilondo Soler, *Cri-Cri*.

Acerca de su trabajo, Sachico Uzeta explicó que "la estructura del video surgió durante el proceso, lo mismo que el guión. En principio fueron entrevistas, investigación, involucrarse con gente que compartía la misma necesidad inmediata de saber una parte de esa historia. Pensé en algo narrativo, en primera persona, quizá a manera de cuento, donde se plasmaran las visiones de la comunidad, el cómo se ven ellos y cómo los ven los demás".

Julia Rivero señaló que su interés por el trabajo documental apunta, a pesar de ser un género muy difícil, hacia la posibilidad de acercarse a la realidad, al testimonio vivido de quienes se convierten en actores de su propia realidad.

En la presentación de *Del Otro Lado del Mar* el maestro Gonzalo Celorio, coordinador de Difusión Cultural, explicó que la serie *Méxi-*



Foto: Francisco Cruz

co, Puerto de Llegada, tiene como objetivo conocer y dar a conocer a esos hombres y mujeres, a esas comunidades y sus respectivas tradiciones y culturas, que enriquecieron nuestro país y la cultura mexicana; cómo llegaron, cómo se integraron, qué nos dieron, qué les dimos y cómo se hicieron parte de nosotros mismos. "También nos interesa ver a nuestro país desde otra óptica, la del que llega de fuera para conocer a México de una manera más profunda y objetiva".

La licenciada Guadalupe Ferrer, directora de TV UNAM, recordó que hace 18 meses, mientras la televisora se daba cuenta de la importancia de hacer una serie como ésta acerca de las migraciones, los viajeros y los exiliados que llegaron a nuestro país, un par de realizadoras entusiastas y jóvenes se acercaron con un proyecto al que habían dedicado trabajo, tiempo, pero también cariño, y que en el caso de Sachico, una de las realizadoras, significaba un compromiso con su abuelo japonés.

Sachico Uzeta traía bajo el brazo un interesante libreto que había escrito junto con Julia Rivero, y que hablaba de la inmigración japonesa; TV UNAM estaba precisamente buscando ese tipo de trabajos. ■

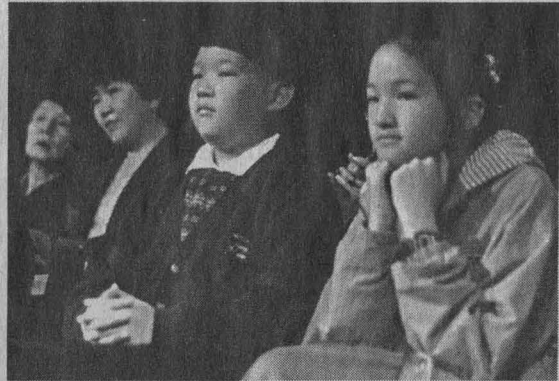
Entre los primeros documentales que TV UNAM producirá dentro de la serie *México, Puerto de Llegada*, destacan: A la

Búsqueda del Cielo Eterno, material que se refiere a la inmigración alemana; Demasiado Humano, acerca del Batallón de San Patricio, que aborda el tema de la presencia de los irlandeses en México.

Asimismo, se realizarán dos programas que en la época actual cobran importancia, con motivo de la celebración del centenario del nacimiento de André Bretón, que hablan sobre una figura importante del surrealismo en nuestro país, Antonin Artaud, y que se titulan Artaud Imaginario y Artaud y la Montaña de los Signos; también se hará otro en torno al exilio argentino.

Aprobados en agosto

El Consejo Académico del Área de Ciencias Biológicas y de la Salud aprobó por unanimidad, el 23 de agosto, los programas de Doctorado en Ciencias Biomédicas y de Maestría y Doctorado en Ciencias Bioquímicas. Dichos programas son los primeros en ser analizados y aprobados por un Consejo Académico de Área conforme al Reglamento General de Estudios de Posgrado vigente. El primero de ellos es el resultado de la unión del Posgrado en Investigación Biomédica Básica, originado en el Instituto de Investigaciones Biomédicas (IIBm) en 1974, y del Programa de Maestría y Doctorado en Ciencias Biomédicas de la Facultad de Medicina (FM), iniciado en 1951. Arranca con una planta de 126 tutores que proporcionan una amplitud temática en el dominio de la biomedicina y la biología, incluyendo disciplinas como bioquímica y biofísica, entre otras.

En cuanto al Programa de Maestría y Doctorado en Ciencias Bioquímicas, es el resultado de la unión del Proyecto de Especialización, Maestría y Doctorado en Biotecnología de la UACPyP del Colegio de Ciencias y Humanidades, que tuvo su origen en el Instituto de Investigaciones Biomédicas en 1984, y del Programa de Maestría y Doctorado en Ciencias Químicas (Bioquímica), de la Facultad de Química, aprobado por el Consejo Universitario en 1968. Inicialmente, proponen 108 tutores de doctorado y nueve de maestría, mismos que contribuirán a elevar el nivel de la enseñanza y la investigación de las Ciencias Bioquímicas en México.

Toman posesión coordinadores de posgrados en ciencias Biomédicas y Bioquímicas

Jaime Martuscelli, secretario general de la UNAM, en nombre del rector José Sarukhán encabezó la ceremonias en las que Juan Pedro Laclette, del Instituto de Investigaciones Biomédicas, y Agustín López, del Instituto de Biotecnología, asumieron los respectivos cargos

Laura Romero y Esther Romero

Los doctores Juan Pedro Laclette San Román, del Instituto de Investigaciones Biomédicas, y Agustín López Munguía, del Instituto de Biotecnología, tomaron posesión como coordinadores de los programas de Doctorado en Ciencias Biomédicas, y de Maestría y Doctorado en Ciencias Bioquímicas, respectivamente. Ambos programas fueron aprobados recientemente por el Consejo Académico del Área de las Ciencias Biológicas y de la Salud.

En ceremonias por separado, efectuadas en el séptimo piso de la Torre de Rectoría, el doctor Jaime Martuscelli Quintana, en nombre del rector José Sarukhán, les dio posesión y resaltó la importancia de los programas, "ya que sientan la pauta de congruencia con que debe ser entendido el nuevo Reglamento General de Estudios de Posgrado.

"Para la Universidad -dijo- es importante que el primer paso de adecuación se haya dado en estos dos programas en los que queda bien representado el espíritu del nuevo reglamento que, fundamentalmente, trata de conjuntar las voluntades de más de una sede académica para que se ofrezcan programas de posgrado de calidad, así como una gama de tutores para que el estudiante pueda especializarse en cierta área del conocimiento."

En la toma de posesión del doctor Laclette, el 12 de septiembre, Jaime Martuscelli se refirió al nuevo coordinador del Programa en Ciencias Biomédicas como un universitario sumamente comprometido con las tareas de posgrado. Asimismo, agradeció al doctor Ricardo Tapia su labor como coordinador del Programa de Investigación Biomédica Básica y la dinámica académica que imprimió a dicho programa.

El secretario general expresó al doctor Laclette la urgencia de integrar el Comité Académico respectivo, ya que está legalmente estipulado que así se haga, dado que sus atribuciones académicas son de gran importancia.

En este sentido, el doctor Martuscelli calificó de "difícil la etapa de transición y de adecuación al nuevo reglamento de los programas de posgrado, en los que se incluyen aspectos académicos, que son los fundamentales, pero también los de tipo administrativo. Sin embargo, la institucionalidad de la Universidad permite eso y más.

"Es un avance significativo poder fomentar el trabajo de interdisciplina como lo indica el nuevo reglamento. La adecuación de los programas de posgrado empieza a tomar forma, y en este marco es elogiable la participación de los centros de Ecología y de Investigación sobre Fijación de Nitrógeno, de la Facultad de Medicina y los institutos de investigaciones Biomédicas, de Biotecnología, de Fisiología Celular y de Química, que participan como sedes académicas", afirmó el doctor Martuscelli.

Por su parte, el doctor Ricardo Tapia aseveró que la labor de la Unidad Académica de los Ciclos Profesional y de Posgrado (UACPyP) ha sido importante para que los institutos y los centros participen en el posgrado, tarea que debe ser reconocida.

Al hacer uso de la palabra, el doctor Laclette destacó que el Programa de Doctorado en Ciencias Biomédicas tiene como vocación formar investigadores de alto nivel en Biología y Biomedicina, y pretende reducir el tiempo requerido para alcanzar el doctorado, "lo cual repercutirá en una incorporación más temprana de los egresados a la planta productiva".

Afirmó que el posgrado en la UNAM se encuentra en el inicio de una transformación de fondo dirigida a una mejor coordinación e integración de las facultades, institutos y centros, así como a mejorar la eficiencia en la formación de nuevos especialistas docentes e investigadores.

Al concluir su participación anunció que éste y otros programas serán apoyados con el aumento en el monto de las becas, de tal manera que los estudiantes a un año de haber egresado de la licenciatura podrían disfrutar de una beca de doctorado.

Entrega y Pasión por la Docencia

Por otra parte, al dar posesión al doctor Agustín López Munguía, el 17 de septiembre, el secretario general de la UNAM destacó la entrega y pasión por la docencia, así como la distinguida trayectoria de investigador en el área de la biotecnología del coordinador del Programa de Maestría y Doctorado en Ciencias Bioquímicas, "el cual, dijo, no podía estar en mejores manos".

Luego de tomar posesión, el doctor López Munguía dijo que su nombramiento "es un reto de gran responsabilidad y trascendencia, pues se trata de un posgrado que involucra a dos comunidades: la Facultad de Química y el Instituto de Biotecnología, ambas de gran calidad y prestigio en el sector académico nacional e internacional.

"Dos comunidades con una natural vocación hacia la formación de recursos humanos, ya que el posgrado en Bioquímica de la Facultad lleva casi 30 años de contribuir a la formación de recursos humanos, y sus egresados han desempeñado un papel preponderante en la creación y crecimiento de un buen número de comunidades científicas nacionales.

Juan Pedro
Laclette y
Agustín
López.



Foto: Daniel Romo



Foto: Ignacio Romo

“Por otro lado, el Instituto de Biotecnología ha crecido espectacularmente en la última década, y es que cuando la investigación es real, estrecha y eficiente, vinculada con la formación de recursos humanos, adquiere otra dimensión, sobre todo en un país y en una universidad como la nuestra, donde no sólo es necesario el desarrollo y consolidación de una cultura científica y tecnológica propia, sino también contribuir a que cada vez más y mejores grupos se involucren en ella.

“Tener esta prioridad ha permitido que el Instituto de Biotecnología goce, por un lado, de reconocimiento internacional por sus aportaciones al conocimiento y, por el otro, que cuente con un sólido y vigoroso posgrado.”

Finalmente, el doctor Martuscelli mencionó que cada vez está más cerca la desaparición del Consejo General de Estudios de Posgrado como tal, y su sustitución por el Consejo Asesor de Estudios de Posgrado, “que será el nuevo cuerpo coordinador y que insta-

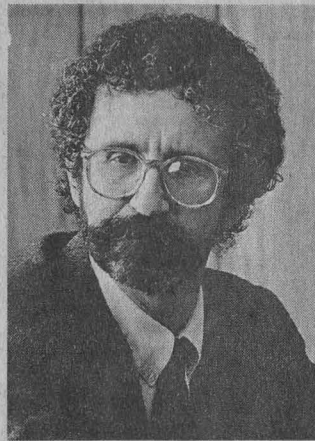
laremos en cualquier momento. Los nombres de los 20 integrantes del consejo ya han sido electos por los Consejos Académicos de Área respectivos.

“Pero esto no quiere decir que la figura del jefe de la División de Estudios de Posgrado desaparecerá como tal en cada facultad o escuela, ya que se piensa que en cada una de ellas existirá un consejo interno de posgrado presidido por el propio director”, concluyó el secretario general de la UNAM. ■

Estos y otros programas de posgrado serán apoyados con el aumento en el monto de becas

LOS MEJORES PRECIOS EN LAS MEJORES MARCAS



ADEMÁS TODA CLASE DE ACCESORIOS

DISCOS DUROS, SIMS DE MEMORIA, IMPRESORAS, KITS MULTIMEDIA, FAX MODEMS, CONSUMIBLES Y MUCHO MAS

Y SI YA TIENES UNA COMPUTADORA VGA, ó SVGA. . .

NOSOTROS TE LA ACTUALIZAMOS SIN NINGUNA RESTRICCIÓN
no importa la marca !!!



GRUPO ASIS
AL SUR:
AV. DIVISION DEL NORTE 2943
ESQ. MIGUEL A. DE QUEVEDO
LOCAL 8, COYOACAN
689 08 93 - 689 08 97
689 09 19 - 689 22 11

GRUPO JPC: CENTRO
HAVRE No. 67-104
COL. JUAREZ
207 99 63 - 207 99 75
207 98 81 - 207 99 81

SIC-COB
NARVARTE:
TAJIN No. 683
COL. VERTIZ NARVARTE
604 44 52 - 604 88 01
604 87 88 - 604 38 77



GRUPO JPC: CU
AL SUR: EN PLAZA MANZANA,
AV. UNIVERSIDAD No. 2079, ESQ.
COPILCO LOCAL 8 FRENTE A
DE TODO ENTRANDO POR COPILCO
554 21 92 - 554 25 76
554 37 04 - 554 30 67
ABRILLOS
SABADOS Y
DOMINGOS
NUEVO DIA

La Biblioteca Antonio Caso, una de las mejores de AL

La Biblioteca Antonio Caso de la Facultad de Derecho, considerada una de las mejores de América Latina por la riqueza de su acervo bibliográfico, hemerográfico y programas automatizados, así como por sus modernas instalaciones, tiene la función de brindar servicios idóneos y eficientes para sus usuarios.

Durante el periodo 1995-1996 y con el objetivo de mejorar el acervo para los alumnos, se adquirieron cuatro mil 642 volúmenes que se unieron a otros tres mil 096 que fueron donados. Asimismo, se rehabilitaron los libros de colección; se enviaron a encuadernación tres mil 332 y a reparación dos mil 708 volúmenes. Las colecciones especiales entraron, con apoyo de la Dirección General de Bibliotecas, a un Programa de Clasificación de sus acervos. Así, 110 mil volúmenes se clasifican con Library of Congress, sistema que rige a las bibliotecas de la UNAM. Esta área se está reforzando con nuevos títulos nacionales y extranjeros.

Además, se encuentran en restauración las colecciones de obras antiguas, que datan de los siglos XVI al XIX. Por otra parte, se dará inicio a un programa de selección de títulos de mayor consulta para su digitalización con voz, a fin de que los estudiantes discapacitados puedan acercarse a ellos.

La permanente actualización de docentes, prioridad en la Facultad de Derecho

Al rendir el primer informe anual de actividades de su segundo periodo, el director de la dependencia, Máximo Carvajal, señaló que se puso en marcha un sistema automatizado con el que los alumnos pueden consultar sus historias académicas; en el plan de estudios se incluyó la acreditación de una lengua extranjera y la materia de cómputo

MÉXICO vive una etapa de transición en diversos ámbitos de la vida social. La complejidad de los fenómenos que afronta exige sólidas convicciones, principios y valores claros, cambios oportunos y sustanciales, abrir las estructuras a la participación y la creatividad de los estudiosos para encontrar soluciones afirmó el doctor Máximo Carvajal Contreras, director de la Facultad de Derecho (FD).

En el primer informe anual de actividades de su segundo periodo como director de dicha facultad, efectuado el 10 de septiembre en el auditorio *Themis* de esa dependencia, Carvajal Contreras dijo que dichos cambios sociales exigen buenos estudiantes y mejores egresados de la Universidad, por lo cual la FD ofrece niveles académicos de excelencia para formar a profesionales que enfrenten con éxito los desafíos del tiempo actual y del futuro.

Pero además, tomando en cuenta que los maestros desempeñan un papel fundamental para el logro de esos propósitos, la facultad cuenta con programas para la formación y el desarrollo de los docentes.

Durante el periodo 1995-1996, dijo el titular de la FD, se realizó un seguimiento de las actividades del personal docente a fin de lograr mejores estándares de calidad. "Actualmente conocemos con exactitud la producción académica de cada uno de nuestros catedráticos en aspectos como publicaciones, difusión, docencia, actualización, investigación y extensión académica".

Además, se establecieron cursos permanentes de Didáctica y Pedagogía impartidos con el apo-

yo del Centro de Investigaciones y Servicios Educativos, que abarcan áreas como Laboratorio de Microenseñanza, Introducción a la Didáctica Universitaria, Técnicas de Enseñanza y Técnicas de Evaluación, así como cursos de actualización en las materias de Derecho Procesal Civil, Penal, Fiscal y Filosofía del Derecho.

Un factor de cambio social, de producción y de renovación cultural permanente en la educación universitaria, agregó, debe contar con los mejores planes y programas de estudio y una infraestruc-

tura física y tecnológica de calidad, así como verdaderos procesos de planeación académica.

Respecto de los planes y programas de estudio, se incluyeron la acreditación de una lengua extranjera y la asignatura de cómputo.

El director de la FD señaló que durante el periodo que se informa, en lo que a infraestructura física y tecnológica se refiere, se puso en marcha un Sistema Automático de Información Académica, el cual opera de manera similar a los cajeros automáticos, y permite a los alumnos obtener sus constancias

ESCUELA NACIONAL DE ARTES PLÁSTICAS
SOCIEDAD MEXICANA DE AUTORES DE LAS ARTES PLÁSTICAS
ACADEMIA DEL DERECHO DE AUTOR EN MÉXICO, AC

1^{er} SEMINARIO LA OBRA PLÁSTICA Y LOS DERECHOS DE AUTOR

Del 25 al 27 de septiembre
16 a 19 horas

Plantel Xochimilco de la ENAP, ubicada en avenida
Constitución número 600, Barrio La Concha

de estudios y hacer diversas consultas de su historia académica.

Clásicos del Derecho

Los problemas que sufre la nación, tanto por causas internas como externas, demandan una nueva conceptualización de los valores propios del Derecho que son el orden, la seguridad, la igualdad y la justicia, y que sólo el Derecho es capaz de captar e incorporar a la vida cotidiana de la sociedad.

Por ello, se pusieron de nueva cuenta al alcance de los estudiantes obras valiosas, muchas de ellas agotadas en las librerías. La FD ha difundido el conocimiento jurídico mediante publicaciones de sus profesores y de clásicos del Derecho. Entre ellas están *El Derecho de Gentes y la Organización Internacional en los Umbrales del Siglo XXI*, de César Sepúlveda; *Liberalismo Político*, de John Rawls, y *Derecho y Política en la Historia de México*, de Ignacio Carrillo Prieto.

Asimismo, dijo el doctor Carvajal Contreras, se realizaron varios diplomados: *Oratoria, Debate Político y Argumentación Jurídica*, *El Mercado de Valores 1995*, y *Derecho Penitenciario*; los seminarios *Derecho Notarial y Reformas Fiscales para 1996*, y se impartieron diversos cursos, talleres y foros.

La Facultad de Derecho reitera su compromiso de preparar maestros, investigadores y profesionales capaces en el campo del Derecho para que participen activa, crítica, creativa y constructivamente en la solución de los problemas nacionales.

Para cumplir dicho objetivo, la FD cuenta con un plan de estudios que permite a los alumnos tener una preparación integral en todas las ramas jurídicas, así como con una evaluación y seguimiento constante del plan de estudios.

Cabe destacar que durante el periodo 1995-1996 se incrementó la demanda de aspirantes a realizar estudios de posgrado. Para el semestre 96-1 el número de solicitudes fue de 571, y para el semestre 96-2 de 576, lo que representa una matrícula anual atendida de mil 147 alumnos, 36 por ciento más que el año anterior.

Este incremento se notó también en el Sistema de Universidad Abierta, en donde se cuenta con una matrícula de mil 255 estudiantes, que comparativamente es 61 por ciento mayor respecto del año anterior.

Otros hechos significativos ocurridos en la facultad son el incremento de la matrícula de estudiantes y de egresados del posgrado, y la amplia difusión de la cultura jurídica a nivel nacional, finalizó el doctor Carvajal.

Buenos Abogados

El rector José Sarukhán dijo que la FD tiene la responsabilidad de preparar "buenos abogados, única forma en que la UNAM tendrá influencia en el campo jurídico nacional".

Asimismo, la presencia de la Universidad en la República Mexicana se consolida mediante la actualización de los profesionistas gracias al sistema de educación continua, que ofrece numerosos



Foto: Marco Mijares

cursos conceptuales y metodológicos.

Además, concluyó, el desarrollo del posgrado en la FD tiene gran influencia en el país en el ámbito jurídico, situación que se refleja en el seno de la facultad, al elevarse el nivel académico de sus alumnos de licenciatura. ■

Máximo Carvajal dijo que la FD cuenta con un plan de estudios que permite a los alumnos tener una preparación integral en todas las ramas jurídicas.

ACER ACER POWER LO TIENE TODO

PRECIOS BAJISIMOS EN MEMORIA SIMM, FAX MODEM Y KIT'S MULTIMEDIA

<p>ASPIRE Con Monitor</p> <ul style="list-style-type: none"> • 8 MB de RAM • Disco Duro 1GB • CDROM 6VEL. • INC. 40PROG. • Tec. ergonomic • Fax Modem 	<p>ULTRA P/75 \$12,795.00</p> <p>VGA14" P/100 \$13,295.00</p> <p>WINDOWS P/133 \$14,095.00</p> <p>95" P/166 \$17,495.00</p> <p>OFFICE 95"</p>	<p>FAX MODEM 14.400, C/VOZ MANOS LIBRES \$ 490.00</p> <p>SIMM 4MB (72P) \$ 349.00</p> <p>486 DX2/60 • 4 MB RAM • CACHE 128 KB • H.D. 270 MB • MONITOR COLOR SVGA \$ 5,264.00</p>
<ul style="list-style-type: none"> • PENTIUM INTEL • 8MB de RAM • Drive 3.5" • Disco Duro 1.2 GB • Tarjeta SVGA de 1MB PCI • Cache de 256 EXP. a 512 MB 	<ul style="list-style-type: none"> • Monitor Color SVGA PENTIUM 75 \$ 7,530.00 PENTIUM 100 \$ 7,902.00 PENTIUM 133 \$ 8,828.00 PENTIUM 166 \$ 10,942.00 	<p>486DX4/100 • Con Monitor Color SVGA 14" \$ 6,223.00</p> <ul style="list-style-type: none"> • 4 MB de RAM • Drive 3.5" • Disco Duro 1.08GB • Teclado en Español

SI YA TIENES TU COMPUTADORA Y SOLO TE FALTA EL EQUIPO MULTIMEDIA

OFERTA 2 VEL. \$ 550.00	PROMOCIÓN 4 VEL. \$ 900.00	REMATE 6 VEL. \$ 1,200.00	BARATO 8 VEL. \$ 1,450.00
----------------------------	-------------------------------	------------------------------	------------------------------

INCLUYE : cd-rom, tarjeta de sonido de 16 bit's y 2 bocinas Monitor SUPER VGA COLOR \$ 1,995.00

D.F. ANTILLAS 904 COL. PORTALES	PUEBLA, PUE.	TOLUCA, EDO. MEX.
TELS: 6049045 / 6889309 / 6055045 / 6056061	91(22)446134 / 451073	91 (72)148909 / 173822
NOTA: PRECIOS MAS 15 % I.V.A.	LEÓN, GTO. 91 (47) 134521	SAN LUIS POTOSÍ, S.L.P. 91 (481) 2553246



Foto: Juan Antonio López

BANCO DE DATOS

México pierde 61 por ciento del agua que podría ser aprovechable

Un balance de la Comisión Nacional del Agua (CNA) publicado en diciembre de 1995, indicó que México pierde 61 por ciento del agua que podría ser aprovechable, ya que sólo 39 por ciento es utilizado adecuadamente.

Dicho organismo afirma que nuestro país ocupa el séptimo lugar en infraestructura mundial de riego, pero enfrenta problemas con la captación del agua pluvial.

Asimismo, señala que las principales cuencas tienen "importantes índices de contaminación"; las cinco más deterioradas son los ríos Lerma, Grijalva, Pánuco, Papaloapan y Balsas.

El Instituto Nacional de Estadística, Geografía e Informática (INEGI) señala que otro factor para que el vital líquido no sea utilizado adecuadamente son las distribuciones desiguales de la precipitación pluvial, de las aguas subterráneas y de las superficies a lo largo del territorio nacional.

Por su parte, el director general de la Comisión de Aguas del Distrito Federal informó en marzo de 1995 que en la ciudad de México se desperdician mil millones de litros de agua al día, lo que representa perder todo el caudal del río Cutzamala. Este problema se debe a fugas en la red de distribución y en las tomas domiciliarias.

Este fenómeno natural afecta de distintas formas al 85 por ciento del territorio mexicano sin importar cuál sea el clima de sus diversas áreas; por ello, es necesario establecer acciones científicas y gubernamentales que ayuden a enfrentar el problema

Gaceta EN LA SOCIEDAD

Sin modelos para pronosticar sequías, lo que cabe es administrar la poca agua del país

SONIA LÓPEZ

La sequía es un fenómeno cíclico, recurrente e impredecible de tan sutiles inicios que sólo se advierte cuando sus estragos son notorios; afecta de diferentes formas al 85 por ciento del territorio mexicano sin importar cuál sea el clima de sus diversas áreas. Además, poco han logrado las acciones científicas y gubernamentales emprendidas para enfrentar tal cuestión.

Si bien no son precisos los orígenes de este fenómeno, que se acrecienta en el panorama mundial, está claro que son factores los cambios del clima y las acciones de carácter social y/o las alteraciones de la temperatura geofísica del planeta.

Aun cuando en nuestro país los cuantiosos daños económicos, sociales, políticos y ecológicos derivados de la sequía se sufren desde la época prehispánica, México no debe resignarse a que esto siga dándose, sino incrementar e intensificar estudios, planes y legislación al respecto, según el consenso de los enterados.

Sequía vs Aridez

La doctora María Engracia Hernández, del Instituto de Geografía, explicó que en este país la sequía comenzó a ser estudiada cuando se convirtió en un problema social y no como un fenómeno natural, por lo cual se carece de estudios actualizados, así como de antecedentes históricos que den base a una proyección para prevenir sus consecuencias.

La investigadora, quien trabaja en el proyecto *La Sequía en México*, indicó que la diferencia entre sequía y clima seco radica en que la primera es temporal y puede pre-

sentarse en cualquier clima, mientras que la aridez es permanente.

La sequía se clasifica en hidrológica, agrícola, urbana y/o meteorológica. La primera es producida por el descenso del nivel de los acuíferos de las presas. En el tipo agrícola la deficiencia del vital líquido se mide en los suelos de acuerdo con las cosechas y los ciclos de cultivo.

El tiempo seco urbano se produce cuando el suministro de agua escasea o no es suficiente para abastecer a una población. La sequía meteorológica implica la disminución estadística de la precipitación pluvial en una zona.

Al interrelacionar la distribución geográfica de las sequías y los climas, precisó la doctora Hernández, se verifica la presencia de aquéllas en todo el país, independientemente de los segundos. La única variable significativa es su frecuencia e intensidad.

Es decir, explicó, en el clima árido la sequía es extremosa; en el húmedo es frecuente pero se considera leve. Además, en estas últimas regiones el fenómeno no despierta interés, ya que sus repercusiones no son tan fuertes como en las áreas secas.

Dicho problema, comentó, se padecemos desde la época prehispánica. Muchas culturas del sureste abandonaron las ciudades luego de sufrir prolongadas sequías; incluso, existe la hipótesis de que la caída de Teotihuacan obedece al mismo origen.

En la primera parte del proyecto *La Sequía en México*, la maestra Hernández plantea las características y el comportamiento de dicho fenómeno, en cuyo contexto deter-

mina cuándo y dónde, en el siglo XX, su origen es meteorológico.

Causas

Históricamente el hombre ha buscado la explicación a los fenómenos naturales no sólo para entenderlos, sino también para predecirlos. De la sequía aún no se sabe mucho; existe la hipótesis de una posible relación con fenómenos meteorológicos en otros lugares del mundo: las llamadas teleconexiones.

El doctor Ernesto Jáuregui, del Instituto de Geofísica, señaló como una posible causa del déficit de precipitaciones en México al denominado Fenómeno del Niño, la emergencia semiperiódica (dos o tres veces por década) de aguas tibias en el océano Pacífico, al poniente de Ecuador y Perú, cuya energía así generada se traslada a otros puntos del planeta desde Australia hasta Chile o Centroamérica, por ejemplo.

El doctor Jáuregui hipotéticamente considera que haya una relación estrecha entre la presencia del Niño y las sequías en algunas partes del territorio mexicano.

Sustenta lo anterior con base en la recopilación y ordenamiento de datos históricos de las sequías y de la presencia del Niño desde las primeras noticias de los españoles en Perú y Ecuador (donde, contrariamente a lo que ocurre en México, aumenta la precipitación). Tales datos, correlacionados, indican que cuando se presenta el Fenómeno del Niño en alguna parte de México hay sequía.

Entre los factores que causan la sequía están los cambios de clima y las acciones de carácter social y/o las alteraciones de la temperatura geofísica del planeta.



Foto: Ignacio Romo

Calentamiento Global

El cambio climático global es otra explicación parcial del incremento de sequía en las zonas áridas del planeta, explica el doctor Angel Bassols Batalla, del Instituto de Investigaciones Económicas (IIEc).

Hay registro, dijo, de un calentamiento de aproximadamente un gra-

do o grado y medio en los últimos cien años, lo cual está claramente influenciado, no determinado, por la mayor cantidad de gases que se emiten en las zonas industriales y urbanas.

Este proceso, también por factores naturales, no es igual en toda la Tierra, se acentúa en las zonas desérticas y áridas donde la ausen-

cia de vida vegetal priva de protección al suelo, por lo que la refracción de los rayos solares provoca el aumento de la temperatura. Este problema se incrementa en los países subdesarrollados, donde prácticas como la deforestación y el sobrepastoreo son más intensas.

Pasa a la página 12



Ahora Acer te dá MAS poder.

En AcerPower Pentium 133 y 166 ahora con 16 MB de memoria

ACERPOWER P5C Pentium	75 mhz	100 mhz	133 mhz	166 mhz
Office 95 Win95 1GB	\$10,595	\$11,595	\$12,795	\$16,595
SmartSuite Win95 1GB	\$10,295	\$11,295	\$12,495	\$16,295
Works Win95 1GB	\$9,995	\$10,995	\$12,195	\$15,995

8 MB de RAM, caché de 256KB, drive de 3.5", disco duro de 1GB, monitor color 14" UVGA, video PCU Bus 1MB, Windows 95, MS Mouse, MS Office 95 o Lotus SmartSuite

ACER ASPIRE Pentium	75 mhz	100 mhz	133 mhz	166 mhz
Office 95 Win95 1 GB	\$13,899	\$14,499	\$15,299	\$18,899
Works 95 Win95 1 GB	\$13,249	\$13,799	\$14,699	\$18,299

8 MB de RAM, caché 256KB, drive de 3.5", disco duro de 1GB, monitor color 14" UVGA con bocinas integradas, amplificador y micrófono, video UVGA PCI 1 MB, Windows 95, MS Mouse, CD ROM 6X, Fax Modem, Contestadora, MS Office 95 o MS Works 95, Internet gratis por 3 meses, en total más de 40 programas con lo mejor de Disney y Microsoft

OFERTA AcerMate 486DX4-100

4 MB RAM, drive 3.5", disco duro 1GB, monitor color 14" UVGA, video Local Bus, DOS 6.22, Windows para Trabajo en Grupo, MS Mouse, MS Office 4.2

\$7999

AcerNote Light

8 MB RAM, drive 3.5", pantalla 10,4" color Dual Scan, video Local Bus 1MB, Windows 95,

AcerNote Light 350ec, 5x86 100 mhz disco duro 420 MB

\$13,699

AcerNote Light 350p, Pentium 100 mhz disco duro 540 MB, color VGA/SVGA sonido y bocina

\$15,699

Válidos hasta agotar existencias y sujetos a cambios sin previo aviso. Estos precios no incluyen el IVA.



Distribuidor de Excelencia

Microexpress

Lorenzo Rodríguez 46 San José Insurgentes
5981022 con 10 líneas Fax 6113836

BANCO DE DATOS

Cerca de 12 millones de mexicanos carecían de agua potable

El último día de 1995 la Comisión Nacional del Agua precisa que al finalizar dicho año cerca de 12 millones de mexicanos carecían de agua potable, mientras que casi 27 millones no cuenta con servicio de alcantarillado. Voceros del organismo expresaron que 80 por ciento de los mantos acuíferos son sobreexplotados, además de que representa un alto índice de contaminación industrial. La comisión indicó que en la actividad agrícola se pierde cerca del 50 por ciento debido a deficiencias en sistemas de riego y que en las ciudades se desperdicia 40 por ciento por fugas, así como por el mal estado de las redes de distribución.

Sin modelos...

Viene de la página 11

Existe polémica entre científicos acerca de las consecuencias de dicho proceso. Las hipótesis son: la acentuación de sequías y climas áridos; o bien, que el incremento de temperatura propicie una mayor evaporación del agua y aumente la nubosidad y la lluvia.

En las investigaciones de predicción de clima general, la doctora Hernández ha participado dentro del proyecto *Estudio del País México*, coordinado por el doctor Carlos Gay, para conocer el incremento de la sequía en la zona mexicana como respuesta al calentamiento global, y cuyo pronóstico prevé la duplicación de CO₂ (bióxido de carbono) en los primeros cien años del segundo milenio.

El procedimiento, dijo, consiste en seleccionar modelos o fórmulas de circulación ya establecidos mundialmente y asignarles los valores actuales para obtener el pronóstico. Así se observa, por ejemplo, que Quintana Roo en un futuro podría padecer sequía severa en 97 por ciento de su territorio.

Tales experimentos, explicó la especialista, demuestran la vulnerabilidad de nuestro país ante un fenómeno como el descrito, con lo cual se puede prever la degradación de los suelos a corto plazo.

Otras hipótesis señalan que debido al periodo interglacial en que se encuentra la Tierra en cualquier momento podría experimentar un enfriamiento; asimismo, la contaminación por aeropartículas en las ciudades inhibe la formación de nubes y la deforestación cancela fuentes de humedad, todo lo cual incide en un más amplio margen de posibilidad para que el clima sea seco.

En los países subdesarrollados, prácticas como la deforestación y el sobrepastoreo son más intensas.

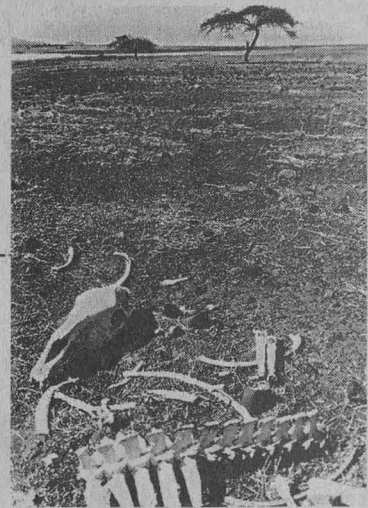

Paliativos

El total de lluvia en México es en promedio de 700 milímetros, es decir, teóricamente no debe faltar agua en nuestro país, comentó el doctor Jáuregui, quien explica que hace varias décadas se propuso un plan para transportar el agua del sur al norte, a lo largo de las lagunas litorales del Golfo de México. Lamentablemente ese proyecto a largo plazo, basado en realidades de otras partes del mundo, no se realizó. Hoy se habla nuevamente del canal intercostero como medio de transporte.

Al referirse a los posibles paliativos, la doctora Hernández afirmó que la "siembra" de nubes artificiales no ha ofrecido testimonios de credibilidad, por lo cual ya no se aplica en muchos lugares áridos.

Esta técnica consiste en "sembrar" partículas hidrostópicas en la formación nubosa para que se condense el vapor de agua y ésta se precipite. Lógicamente uno de los principales inconvenientes es que en las zonas con sequía no abundan las nubes propicias para ser "sembradas".

En este sentido, otra fórmula usada hoy consiste en atrapar niebla con redes gigantes (esto se hace en el desierto de Atacama, Chile), y provocar el deshielo rápido de agua de las montañas.

La Zona Norte de México

Respecto de la falta de lluvia que se experimenta recientemente, la doctora Hernández explicó que pudo ser causada por una zona de alta presión en el norte de México la cual evitaba que los vientos entra-

ran; en consecuencia, no podían empujar las nubes al territorio.

También hay que considerar, agregó, que la sequía en el norte del país se percibe en forma más aguda porque el clima es seco y la población está aumentando considerablemente.

"Es decir, sí existe sequía en esa zona, pero los problemas se agravan por la expansión de las ciudades, lo que implica un uso mayor y no planificado de la tierra, que los recursos naturales se agoten y no sean suficientes para atender los requerimientos de los habitantes."

Posiblemente, argumentó el doctor Jáuregui, esta última sequía fue efecto del Fenómeno del Niño que se presentó durante 1991 y 1993.

En realidad, el diagnóstico meteorológico completo no estará disponible sino hasta dentro de unos seis meses, cuando haya concluido la evaluación de los diversos factores.

Efectos Económicos

El doctor Bassols apuntó que la sequía es un fenómeno mundial con distintos orígenes, y México es un país subdesarrollado con muchas limitaciones, entre ellas la desorganización burocrática, escasas estaciones meteorológicas, deforestación, carencia de información veraz, etcétera.

Datos publicados por la Secretaría de Agricultura, Ganadería y Desarrollo Rural en julio de 1996 reportan la pérdida total o parcial de 600 mil hectáreas de riego, lo cual es muy grave cuando se sabe que el total de superficie de riego seguro en México es de tres millones y medio de hectáreas.

Otro dato es la merma de, por lo menos, 650 mil hectáreas de riego y

temporal en los estados del norte y noroeste, principalmente al noreste, y en la península de Baja California, a lo que se suma la pérdida de cerca de medio millón de cabezas de ganado en el norte del país.

En el aspecto social, explicó el doctor Bassols, se generan menos empleos en el campo donde hay sequía y la gente emigra a las áreas urbanas, o a Estados Unidos, además de que se multiplican las epidemias por falta de salubridad. Aclaró que la pobreza no sólo se origina por esa causa, aunque la sequía es una de las más importantes, sobre todo en las zonas áridas.

Asimismo, el agua disminuye en las ciudades, que siguen creciendo de manera desordenada, lo cual, a largo plazo, puede ocasionar problemas entre los propios estados, como los que surgieron entre Nuevo León y Tamaulipas recientemente.

Un problema que no se considera en forma debida es la reglamentación de los recursos hidráulicos limítrofes (los ríos Colorado y Bravo) con Estados Unidos. El Tratado de Límites y Aguas se firmó durante la Segunda Guerra Mundial, y México todavía hoy recibe un volumen de agua menor en comparación con nuestro vecino.

De ahí que se necesite regular jurídicamente el uso del agua en nuestros puntos limítrofes más importantes, así como su utilización estatal y nacional.

"Las medidas o paliativos tomados para disminuir este problema son coyunturales. Creo que, en general, están incompletos los planes para resolver la crisis agrícola mexicana."

Se necesitan verdaderos proyectos de apoyo e investigaciones profundas a largo, mediano y corto

plazos que prevean todo tipo de desastres para nuestro agro, además de limpiar constantemente los canales, aprovechar el agua, mejorar y hacer más presas, rehabilitar pozos y crear almacenes de semillas.

También se debe divulgar información para enfrentar este tipo de problemas, pues de lo contrario se extiende la seudomística, es decir, el peticionismo indiscriminado a todos los dioses habidos y por haber. Si estos problemas no se combaten correctamente, advirtió el científico social, no podremos tener una agricultura autosustentable que ayude a solucionar la crisis de México.

Ejército de Especialistas

El doctor Angel Bassols aseguró que la única solución a este y otros problemas de México consiste en formar un ejército de investigadores especializados en meteorología aplicada a la economía: gente que realmente pueda ser útil al país.

"Debemos anticiparnos a los problemas y no querer resolverlos hasta que nos veamos en mayores aprietos. Se requieren muchos estudios teóricos aplicados a la realidad económica del país. Se deben trazar y desarrollar programas multidisciplinarios que relacionen la sequía con otros fenómenos (deforestación, incendios forestales, inundaciones, etcétera)", concluyó el doctor Bassols.

Además, agregó la doctora Hernández, "hasta que no se llegue a un modelo para pronosticar las sequías, lo que se debe hacer es pasar por una organización para el correcto manejo y la administración de la poca agua que tenemos". ■

¡ Sigue las huellas del ahorro ! CompuDabo

COMPAQ

PRESARIO 7222

* Pentium /100Mhz * 8Mb en Ram * 1.2 Gb D.D.
* Monitor SVGA 14" con bocinas integradas * CD 4X
* Fax modem 14.4 y contestadora * Micrófono y teléfono manos libres * Teclado y mouse
* Windows 95 y Office 95

\$14,565*

IBM

PC 300

* Pentium /100Mhz * 8Mb en Ram * 1.2 Gb D.D.
* Monitor SVGA 14" * Teclado y mouse
* Windows 3.11 Y QA Plus

\$10,999*

Acer

ACER MATE

* 486DX4/100 Mhz * 4 Mb en Ram
* 1 Gb D.D. * Monitor UVGA de 14"
* Mouse y teclado * Windows 95
* Office

\$8,335*

COMPAQ

DESKPRO 2000

* Pentium /120 Mhz * 16 Mb en Ram * 1.2 Gb D.D.
* Monitor SVGA 14" * 256 Kb de memoria cache
* Windows 95 preinstalada
* Incluye Microsoft Office 95

\$12,999*

Acer

ACER NOTE 350 eC

* 5x86/100 Mhz * 8Mb en Ram * 420 Mb D.D.
* Pantalla de cristal VGA 10.4" * Mouse touch pad * Puerto serial y paralelo
* Windows 95 Y Maletín de regalo

\$13,685*

IMPRESORAS

EPSON STYLUS COLOR II S	\$1,745*
CON COREL DRAW 4.0 GRATIS	
EPSON STYLUS 500 (MAC/PC)	\$2,350*
PANASONIC KXP 1170	\$1,495*
HP DESKJET 660 C	\$2,150*
HP DESKJET 680 C	\$2,795*
HP LASERJET 5L	\$4,195*
OKIDATA LASER OKIPAGE 4W	\$2,995*

Super 96 Venta CompuDabo

**¡ Precios al alcance de todos !
TE ESPERAMOS
del 11 al 25 de Octubre
con las mejores ofertas en Equipo
de Oficina, Cómputo y Consumibles.**

TELEMARKETING
674-8930 674-8962
600-0178 674-8954
de 9 a 20 horas

La
entregamos
a domicilio sin
costo alguno. **



PORTALES
Colz. de Tlalpan 1260-E
Col. Albert Portales
Tel.: 674 8930
ROJO GOMEZ
Canal de Tezonitla 143-A
Frente a Plaza Oriente
Tel.: 600 0177



Foto: Juan Antonio López

Bienestar en Boca de tus Hijos fue puesta en marcha oficialmente en la Clínica Periférica Padierna de la UNAM; su objetivo es modificar la actividad que los cirujanos dentistas han realizado durante más de 90 años, pues se pretende pasar de la etapa de curación a la de prevención

BANCO DE DATOS

Trabajo conjunto en beneficio de los infantes

La firma del convenio entre la UNAM, el Departamento del Distrito Federal y la Secretaría de Salud, cuyo objetivo era formalizar la campaña

Bienestar en Boca de tus Hijos, tuvo lugar en febrero del presente año.

Durante el acto el secretario de Salud, doctor Juan Ramón de la Fuente, señaló que la campaña representa la mejor opción que el Sistema Nacional de Salud tiene para poder influir de manera eficiente en el problema de salud más frecuente en México: la caries.

El regente capitalino, Oscar Espinosa Villarreal refirió los compromisos que adquiriría el DDF en esta campaña: aportación de material con un costo aproximado de 70 mil pesos, así como de un fondo operativo que asciende a 30 mil pesos, y para el financiamiento de las actividades de cien académicos y de los 400 pasantes que colaborarán en el programa, la suma de 45 mil pesos mensuales.

El doctor José Sarukhán, rector de esta casa de estudios, dijo que el convenio UNAM-SSa-DDF es un ejemplo de la forma como la Universidad apoya a la sociedad.

Se inicia campaña preventiva contra la caries, frecuente problema de salud en México

PIA HERRERA

Ante autoridades de la Secretaría de Salud (SSa), del Departamento del Distrito Federal (DDF) y de la Facultad de Odontología (FO) de la UNAM inició el 5 de septiembre la campaña *Bienestar en Boca de tus Hijos* en la Clínica Periférica Padierna de la UNAM.

En el acto el doctor Javier Portilla, director de la FO, destacó que el objetivo principal de esta campaña es modificar, de manera radical, "la actividad que los cirujanos dentistas han realizado durante más de 90 años", pues se pretende pasar de la etapa de curación a la de prevención.

Si se hiciera un estudio del índice de caries, de dientes perdidos u obturados que tenían los mexicanos a principios de siglo y lo comparáramos con el que existe hoy en día, seguramente no habría gran diferencia; "aún más, puede ser que en la actualidad se padezcan más caries dentales que hace nueve décadas".

En ese contexto, señaló que es indudable que la FO, como formadora de cirujanos dentistas, debiera replantearse su acción frente a esta problemática, tal y como ha ocurrido en muchos otros países, en donde se ha puesto el acento en la importancia de los métodos de prevención comprobados, fáciles de aplicar en los niños y a los que se puede dar seguimiento.

Por último, manifestó estar seguro que los niños se beneficiarán con la campaña *Bienestar en Boca de tus Hijos*, "pues tendrán un método eficiente, seguro y económico para no padecer, en el futuro, caries dental".

Avance de Coordinación

El doctor Manuel Urbina Fuentes, director general de los Servicios

de Salud Pública en el Distrito Federal de la SSa, destacó que esta campaña, evidentemente preventiva, representa un avance de coordinación entre las dependencias responsables de las acciones de salud del DF.

Comentó que se calcula que las nueve clínicas periféricas de la UNAM participantes atenderán a más de dos mil niños cada 12 horas. Este esfuerzo, agregó, permitirá tener el perfil epidemiológico de lo que hicimos y de cómo lo realizamos.

Ante el reto de promover la demanda del servicio, informó que se invitó a participar en la campaña a los titulares de las comisiones sanitarias involucradas en este proyecto: Alvaro Obregón, Azcapotzalco, Coyoacán, Gustavo A. Madero, Iztapalapa, Venustiano Carranza y Xochimilco, las cuales servirán como enlace entre las clínicas periféricas y los 300 planteles de salud ubicados en su área de influencia.

El licenciado Javier Vega Camargo, secretario de Educación, Salud y Desarrollo Social del DF,

quien inauguró oficialmente la campaña *Bienestar en Boca de tus Hijos*, dejó claro el compromiso indeclinable del gobierno de la ciudad y de la SSa para que los mexicanos contemos con una atención de salud de la mejor calidad.

Agregó que es una nueva forma de hacer las cosas. "Ir de lo curativo a lo preventivo nos permitirá tener un cambio en la calidad de vida de las personas". Además, señaló que todo lo anterior es posible gracias a la coordinación interinstitucional que lograron la UNAM, la SSa y el DDF.

Manifestó que para el gobierno de la ciudad representa un verdadero privilegio aportar los recursos mínimos para que los pasantes y profesores participen en este programa tan importante encaminado a la salud bucal.

Tras la ceremonia inaugural, el doctor Adolfo Yamamoto explicó a los presentes los beneficios y las ventajas de la técnica sellador de fisuras, en la cual se sustenta la campaña *Bienestar en Boca de tus Hijos*. ■

FACULTAD DE INGENIERIA
DIRECCION GENERAL DE OBRAS
Invitan al

Primer Seminario-Taller de Mantenimiento

que organizan en coordinación con la Sociedad Mexicana de Mantenimiento, AC (SOMMAC), y la participación de: Comisión Nacional para el Ahorro de Energía, Coordinación Subsectorial de Normas del DDF, Editorial Expansión

3, 4 y 5 de octubre de 1996

Facultad de Ingeniería, Ciudad Universitaria
Inscripciones: 590 20 58, 590 20 68, SOMMAC
622 08 74 FI



Foto: Daniel Romo

Este libro, editado por la Facultad de Medicina y McGraw Hill, reúne trabajos de varios médicos; es una herramienta de trabajo cuyo objetivo es facilitar el acceso a los métodos que permiten limitar los riesgos a los pacientes hospitalizados y que pueden ser puestos en operación en instituciones pequeñas o grandes

BANCO DE DATOS

Infecciones Intrahospitalarias busca mejorar los servicios de atención médica

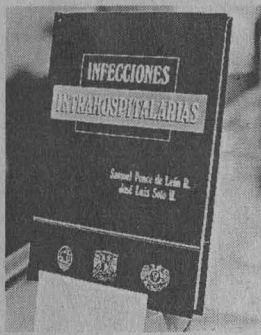
Evolución del control de infecciones

LA MEDICINA abre, cada vez

más, nuevas posibilidades de prevención y de terapéutica que le permiten al ser humano una vida más larga y fructífera. Pero, simultáneamente, estas modernas intervenciones médicas representan también un creciente riesgo de complicaciones.

Así, mientras más profunda es la inmunosupresión, más potentes los compuestos farmacológicos y sofisticados los catéteres y equipos endoscópicos, por señalar algunos, más elevados son los riesgos de infección intrahospitalaria.

Ante la urgente necesidad actual de contar con sistemas que evalúen y controlen los riesgos de complicaciones en los hospitales, los doctores Samuel Ponce de León Rosales y José Luis Soto Hernández se dieron a la tarea de reunir a un valioso grupo de médicos para relatar en forma didáctica sus experiencias en el área.

El resultado: *Infecciones Intrahospitalarias*, obra presentada en la Casa Universitaria del Libro, cuyo objetivo es facilitar el acceso a los métodos que permiten limitar los riesgos a los pacientes hospitalizados y que pueden ser puestos en operación en instituciones pequeñas o grandes.

En la presentación del volumen el doctor Alejandro Cravioto, director de la Facultad de Medicina, señaló que esta recopilación de trabajos de médicos pertenecientes a cuatro instituciones mexicanas diferentes "viene a llenar un vacío importante del conocimiento en medicina".

Hablan los Autores

El doctor Samuel Ponce de León Rosales, jefe de la División de

Epidemiología Hospitalaria del Instituto Nacional de la Nutrición *Salvador Zubirán*, subrayó que el tema infecciones intrahospitalarias, si bien hoy es comentario médico obligado e incluso parecería formar parte de las actividades rutinarias de la Cámara de Diputados, "hasta hace poco tiempo era considerado poco relevante".

Sin embargo, a medida que avanza el desarrollo científico y tecnológico se requieren planteamientos efectivos para minimizar los riesgos inevitables de la intervención médica y, conforme el conocimiento médico crece, también los pacientes se preocupan y preguntan más acerca de sus padecimientos, sobre las posibilidades de éxito y complicaciones de las intervenciones médicas que les serán efectuadas e, incluso, participan en la selección de los procedimientos de diagnóstico y en las opciones terapéuticas.

Este volumen, agregó, editado por la FM y McGraw Hill, pretende simple y llanamente ser una herramienta de trabajo. "El esfuerzo tiene como único objetivo mejorar la calidad de la atención médica".

El doctor José Luis Soto Hernández, jefe del Departamento de Infectología del Instituto Nacional de Neurología y Neurocirugía, comentó que para que un hospital sea eficiente, razonable en sus costos y proporcione un trato humano y cálido los enfermos se requieren recursos humanos y materiales suficientes, pero sobre todo personal capacitado con afán de servicio.

Si este libro contribuye a que médicos y enfermeras adquieran una conciencia clara de que la interven-

ción médica invasiva tiene implícito un riesgo de infección, que esta última genera morbilidad, costos adicionales, que prolonga la estancia hospitalaria y, en ocasiones, produce la muerte, así como el hecho de que muchas de las infecciones nosocomiales son previsible mediante actitudes, conocimientos y destrezas, el texto cumplirá su cometido.

Afortunadamente la obra de los doctores Ponce de León y Soto Hernández se edita ahora en beneficio de enfermeras y médicos, sobre todo para la etapa formativa; en él "pueden encontrar la experiencia de médicos mexicanos interesados en infecciones nosocomiales, adaptadas a nuestra realidad, con datos prácticos a los que anteriormente no había otro acceso más que en revistas especializadas". ■

Históricamente se puede señalar que el origen del control de infecciones se formaliza con el trabajo de Ignaz P. Semmelweis, en la Maternidad de Viena, cuando en un estudio de casos y controles demostró la significativa disminución del riesgo de adquirir fiebre puerperal, con la sencilla práctica de lavarse las manos antes de revisar a las pacientes. Desde entonces hasta la fecha el control de infecciones nosocomiales ha madurado y evolucionado hasta incluir la vigilancia y el control de complicaciones no infecciosas.

Centro para la Innovación Tecnológica-UNAM
Fundación Universidad-Empresa de Valladolid
Universidad Autónoma del Estado de Morelos

Invitan al curso

Formación para Eurogestores

dirigido a profesionales interesados en la gestión de proyectos integrados en programas e iniciativas de la Unión Europea, que se realizará los días 30 de septiembre y 1 de octubre de 1996

Sede: Biblioteca Central de la Universidad Autónoma del Estado de Morelos

9 a 13 y 15 a 19 horas

Costo: \$ 800.00

Informes e inscripciones 622 52 12 al 15 y

91 (73) 29 70 00

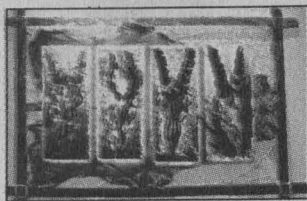

José Valdez, *Sonidos Internos*, técnica mixta.

BANCO DE DATOS

Propone y coordina actividades que contribuyen a formar profesionales

El Consejo Académico del Área de las Humanidades y de las Artes se creó en 1992, por resolución del Consejo Universitario, como fruto de los acuerdos del Congreso Universitario de 1990. Con el fin de proponer y coordinar actividades que contribuyan a formar profesionales, humanistas y artistas que requiere el país, este órgano colegiado, mediante su Comisión Permanente de Difusión y Extensión, organizó en 1995 la I Feria Universitaria del Arte, cuyo objetivo principal es promover el trabajo artístico individual, multi e interdisciplinario, que se realiza en la UNAM. Este año la segunda feria, además de obra plástica, incluye la presentación de proyectos interdisciplinarios como la muestra de Miguel Zenker Hackett, profesor de la Escuela Nacional de Música, acerca de la construcción y la restauración de instrumentos musicales de cuerda. Asimismo, en la rama de letras hay 24 autores seleccionados, de quienes se presentarán durante la feria cuatro libros. En el vestíbulo del MUCA se instalará el Taller Infantil de Artes Plásticas (TIAP) de la ENAP y un mostrador para la venta de libros.

Durante 11 días, en el Museo Universitario Contemporáneo de Arte, 300 artistas que participan en las ramas de arquitectura, artes plásticas, danza, teatro, fotografía, medios alternativos, poesía, música, narrativa y video dan a conocer su obra

Gaceta

EN LA CULTURA

La II Feria Universitaria del Arte, Otoño 1996, relevante encuentro de talentos

L ESTELA ALCÁNTARA
La II Feria Universitaria del Arte, Otoño 1996, encuentro de talentos que ha cobrado relevancia entre la comunidad de esta casa de estudios, se inauguró el 18 de septiembre en el Museo Universitario Contemporáneo de Arte (MUCA), con la apertura de una gran muestra plástica y un espectáculo teatral.

En el encuentro, que organiza por segunda ocasión el Consejo Académico del Área de las Humanidades y de las Artes, 300 artistas que participan en las ramas de arquitectura, artes plásticas, danza, teatro, fotografía, medios alternativos, poesía, música, narrativa y video dan a conocer su obra durante 11 días.

Los asistentes podrán disfrutar de programas de concierto, presentaciones de libros, danza, teatro, conferencias, *performance*, videos y espectáculos infantiles que se efectuarán en el MUCA y en el Teatro Carlos Lazo de la Facultad de Arquitectura.

Se trata de un encuentro donde

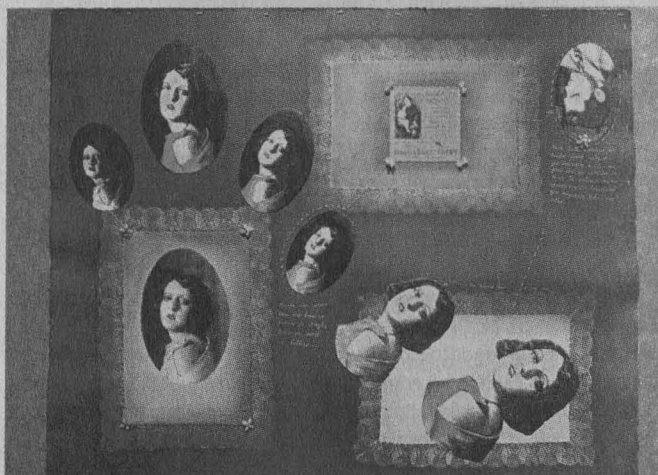

Virginia Ayala, *San Antonio*, técnica mixta sobre papel hecho a mano.

Fotos: Francisco Cruz

jóvenes artistas, egresados, estudiantes, investigadores y profesores de las escuelas de arte de la UNAM muestran su trabajo. Ellos consideran esta feria un espacio para intercambiar experiencias con otros creadores y para dar a conocer su obra artística y cultural al público en general.

Este año la exposición del

MUCA presenta la obra plástica de arquitectos, escultores, pintores y grabadores, así como las propuestas visuales de algunos artistas que incursionan en los medios alternativos, tales como libro-objeto y multimedia.

La muestra plástica se enriquece con la participación de artistas invitados de la Escuela de Bellas



Soledad Hernández, *Baño de Sol y Luna*.



Eliseo Martínez, *Profundidad*.



Fernando Amaud, *Teuxtli Macuilli*.

Premio Nacional
de Periodismo 1996
por Divulgación Cultural

Canal 22

La cultura también se ve

Noche de viernes *Personajes y escenarios*

Artes de la Universidad Autónoma Benito Juárez y el Taller Rufino Tamayo, de Oaxaca; la Facultad de Artes Plásticas de la Universidad Veracruzana, y la de Artes Visuales de la Universidad de Nuevo León, y la Escuela de Bellas Artes de la Universidad Autónoma de Querétaro, así como de una exposición de la obra de los artistas que integraron los comités de selección en las ramas de artes plásticas y fotografía: Pedro Ascencio, Walter Boesterly, Rafael Cauduro, David Maawad, Ernesto Mallard, Antonio Nava, Luis Nishizawa, Ileri de la Peña, Nunik Sauret y Mariana Yampolsky.

La noche de la inauguración el doctor León Olivé, coordinador del Consejo Académico del Área de las Humanidades y de las Artes, explicó que la presencia en esta exposición de las distintas escuelas y talleres de otros estados de la República "tal vez constituya, en un futuro, un primer paso para encuentros y ferias universitarias de arte a nivel nacional".

Refirió que para esta edición se mantuvo la idea original de que participen todos los miembros de la comunidad universitaria con la condición de que su trabajo sea de calidad, juicio que recayó en los comités de selección, integrados por distintos especialistas de reconocido prestigio en su campo.

De entre varios cientos de solitudes, los comités de selección escogieron 500 obras realizadas por 300 artistas, en las ramas de arquitectura, artes plásticas, danza, fotografía, medios alternativos, música, teatro y video.

Asimismo, en esta segunda edición de la feria se presentaron dos proyectos interdisciplinarios y se incluyó también la rama de letras en las categorías de ensayo, poesía y cuento.

El doctor Olivé señaló que la feria anterior suscitó una respuesta entusiasta que atrajo a más de seis mil personas en sólo 10 días, tanto a la exposición de obra plástica como a los diversos espectáculos de las otras ramas artísticas.

El interés del público, dijo, no dejó duda de que este proyecto responde a la necesidad de los universitarios de abrir más espacios para una mejor proyección de su potencial creativo, además de favorecer la coordinación de esfuerzos de las entidades académicas del área de las humanidades y de las artes en materia de proyección y difusión del trabajo artístico, estrechamente vinculado con sus tareas y sus logros en materia docente y de investigación.

Finalmente, comentó que de esta manera el Consejo Académico del Área de las Humanidades y de las Artes muestra su razón de ser, pues con las tareas básicas que tiene asignadas también cumple con su obligación de fomentar la difusión y la proyección del trabajo que realizan sus académicos y sus estudiantes en el terreno de la expresión artística.

Se encuentra a disposición del público el catálogo de la segunda feria y en breve estarán listos los materiales seleccionados en la rama de letras. Asimismo, se podrán adquirir en el MUCA las obras de los exponentes de su preferencia. ■



Una cita con la emoción del quehacer cultural y científico, una propuesta para la reflexión, el debate, la crítica y el análisis. Las figuras del momento, las ideas y sus circunstancias, el perfil de los creadores, los bastidores de la escena y mucho más. Conduce Ana Cruz.

**A partir del 27, todos los viernes
a las 23:00 hrs.**

Consulte nuestra programación, marque Notitel sin costo 224 18 08



Foto: Agustín Suárez

Al inaugurar un coloquio del pensador, que con motivo del vigésimo aniversario de su muerte organiza Filosofía y Letras, Juliana González afirmó que es uno de los pocos filósofos de quien se puede decir que sin su presencia la filosofía de este siglo no sería lo que es

BANCO DE DATOS

Su obra: una de las más elaboradas expresiones de existencialismo

Martín Heidegger nació en Messkirch, Baden, Alemania, en 1889 y murió en 1976.

Estudió en la Universidad de Friburgo, en donde posteriormente fue profesor y rector (1933).

Su obra, influida por Husserl, Kierkegaard y Dilthey, ha sido, aun a su pesar, considerada como una de las más elaboradas expresiones de existencialismo. Heidegger, sin abandonar la crítica, manifestó que la cultura occidental suponía la realización de los ideales metafísicos, cuya historia se extendía desde los antiguos griegos hasta la actualidad.

En su filosofía se pueden distinguir dos etapas: en la primera, la idea rectora de su investigación es la pregunta por el ser, plasmada en su obra Ser y Tiempo (1927); en la segunda, su pensamiento aparece formulado de manera más asistemática y la reflexión sobre el ser se encuentra indisolublemente unida a la del lenguaje. Un texto característico de esta etapa es De Camino al Habla (1959).

Otros de sus escritos son: ¿Qué es Metafísica? (1929), Introducción a la Metafísica (1953), Sobre la Cuestión del Ser (1955) y El Principio de la Razón (1956).

De Martín Heidegger importa el espectro de luz y sombra que abre su mirada

GUSTAVO AYALA

Fue tan importante el pensamiento de Martín Heidegger, que es uno de los pocos filósofos de quien se puede afirmar que sin su presencia la filosofía de este siglo no sería lo que es, afirmó la doctora Juliana González, directora de la Facultad de Filosofía y Letras (FFL), al inaugurar el coloquio *Martín Heidegger (1889-1976)*, que con motivo del vigésimo aniversario de su muerte organizó la facultad.

La doctora González aseguró que “de él destaca la profundidad con que atiende los problemas del filosofar, del ser y del tiempo, del hombre y del lenguaje; importa su afán de pensar de otro modo, con un logo distinto, renovado, capaz de mirar todo de nuevo y a fondo, como si fuera la primera vez.

“También importa, recalcó, su concepción del hombre como ser en el mundo, definido constitutivamente por su relatividad y temporalidad, y con ésta por su finitud y muerte; el hombre como el ser capaz de definirse en la autenticidad de su humanitas como el pastor del ser. En suma, importan sus ideas, sus búsquedas filosóficas, la hondura y la vastedad de sus preguntas, y el inmenso espectro de luz y sombra que abre su mirada. Desde sus profundas interrogantes puede percibirse el sentido y la originalidad de sus respuestas, y el grado de verdad que ellas revelan o iluminan.”

En el Aula Magna de la FFL, la autora de *El Ethos, Destino del Hombre* refirió que de Heidegger sorprende el significativo vacío o el desplazamiento que en su obra tiene la ética, pero también perturban sus



Jaime Labastida, Ricardo Guerra y Juliana González.

ligas con el nazismo, por las implicaciones que éste tiene, en especial las que amenazan al *ethos* mismo del filósofo.

“Precisamente, agregó, el nivel profundo de la eticidad constitutiva, que está fundado en la existencia de principios éticos universales, es lo que entra en crisis desde las postimerías del siglo pasado, y se hace particularmente expreso en los tres grandes pensadores de la sospecha: Marx, Nietzsche y Freud, cada uno de los cuales puso en tela de juicio no una moral ni toda la tradición moral, sino la moralidad misma, y con ella la posibilidad de toda moral en general.

Comentó que el nazismo, en especial, es una de las expresiones más extremas de la crisis producida en ese nivel fundamental, de ese desgarramiento en el orden más profundo de la moralidad esencial. “No

sólo representa la aparición de otra moral u otro proyecto político, sino que es signo de un quebranto en la comunidad humana, y en sus raíces principales; es crisis ético-política que llega hasta los cimientos de la civilización, y Heidegger está inmerso en esos tiempos críticos, en los que todo queda cuestionado e invalidado, tiempos que no parecen tener paralelo en la historia humana, aun pensando en sus momentos de grandes colapsos y radicales transformaciones”.

El Vínculo con el Nazismo

Heidegger se halla en el ojo del huracán, y es partícipe del instante crucial en el que todo parece ponerse en juego; él mismo fue receptor del quebranto y actor protagónico, uno de los más decisivos, de los que más hondo penetró, expresó su tiem-

po y a la vez él mismo lo gestó, le dio voz y cuerpo.

Juliana González advirtió la existencia de "una posible correspondencia entre el vínculo de Heidegger con el nazismo y esa especie de carencia de la ética que parece haber en su obra, además de su desdén por ésta. En eso el filósofo alemán contrasta con Nietzsche, a quien lo salva y lo pierde la pasión ética de que están impregnadas su vida y su obra, lo cual no implica desconocer que las principales ideas heideggerianas ontológicas, fenomenológicas y hermenéuticas tienen una indiscutible trascendencia para la ética; ellas constituyen aportaciones invaluable para aquélla, más allá de lo que al propio Heidegger le interesaba reconocer".

Aseguró que nada puede limitar el reconocimiento al genio de Heidegger, su originalidad y profundidad, sus aportes filosóficos irreversibles. Sin embargo, "su grandeza no impide cuestionarlo en sus compromisos y alianzas de orden biográfico ni dejar de advertir en su obra los signos de fundamentales ausencias. Pero el reconocimiento de aquello que perturba su vida y su obra tampoco empaña la extraordinaria significación de su filosofía ni impide reconocer a Heidegger sin resabios, sino como el más grande, como uno de los filósofos más importantes de este siglo y de toda la filosofía occidental".

Los Sentidos como Padecimientos

Por otra parte el maestro Jaime Labastida, director general de Siglo XXI Editores, apuntó que al igual

que en Heráclito, ninguno de los sentidos guarda en Martín Heidegger la condición privilegiada que tienen la vista y el oído.

"Es asombroso, dijo, que el lenguaje no establezca el privilegio de la voz como un sentido. Heidegger relaciona el habla con el oído, pero no hay sentido de la fonación; los sentidos son padecimientos, como si fueran pasivos y no activos. Incluso el modo como se presenta la verdad es, según él, un estado de descubierto; no una acción, sino una pasión. El habla guarda relación con el oído y el silencio."

Heidegger dice que el mandato del silencio surge cuando la lengua desfallece. Igual que José Gorostiza, el hombre descubre en sus silencios que el hermoso lenguaje se le agosta, se quema confuso en la garganta, en el minuto mismo del quebranto.

"Para Heidegger, la poesía nace,

dice él, donde no encontramos la palabra adecuada, cuando algo nos concierne, nos arrastra, nos oprime o nos anima."

En su oportunidad el doctor Ricardo Guerra, ex director de la FFL, explicó que "si puede uno deslindarse de algo, de todo lo que sea compromiso con el nazismo o con algo equivalente.

"El paso del tiempo nos ha hecho y permitido olvidar, por ejemplo, las implicaciones políticas de las posiciones de Platón en su época; la de Aristóteles, y la discreción de Kant cuando tiene que disculparse por haber hablado de religión para que no se perdiera la cátedra; Hegel, con discursos famosos hace un elogio de todo lo que estaba en contra de la fenomenología del espíritu, por lo menos", concluyó el doctor Guerra. ■

Heidegger se halla en el ojo del huracán, y es partícipe del instante crucial en el que todo parece ponerse en juego; él mismo fue receptor del quebranto y actor protagónico, uno de los más decisivos, de los que más hondo penetró, expresó su tiempo y a la vez él mismo lo gestó, le dio voz y cuerpo

EL CENTRO UNIVERSITARIO DE INVESTIGACIONES
BIBLIOTECOLÓGICAS



Invita al Curso

Lenguajes Documentales

que impartirá la maestra Catalina Naumis Peña
Investigadora del CUIB/UNAM

Se llevará a cabo del 7 al 9 de octubre de 1996,
de 10 a 14 horas en el Salón de Seminarios, piso 12
de la Torre II de Humanidades
Ciudad Universitaria

Costo \$400.00 M/N

Informes: 623 0368



Eugenia Revueltas, Julian Palley y Elena Urrutia.

De la Vigilia Fértil. Antología de Poetas Mexicanas Contemporáneas, compilado por Julian Palley, tiende a subsanar olvidos y marginaciones que culturalmente se han asumido respecto del quehacer poético de la mujer, pues la obra reúne el trabajo de escritoras nacidas después de 1925

BANCO DE DATOS

Estudioso de la poesía iberoamericana

Julian Palley nació en New Jersey. Estudió licenciatura en la Facultad de Filosofía y Letras de la UNAM y doctorado en la Universidad de Nuevo México. Ha publicado estudios sobre los poetas Pedro Salinas y Nicolás Guillén, y artículos acerca de diversos poetas españoles, entre los que destaca Federico García Lorca.

Publicó dos antologías de poemas de Rosario Castellanos, una en el Fondo de Cultura Económica, y la otra en Prensa Bilingüe.

El estallido de la voz femenina en una antología poética

Laura Romero

De la *Vigilia Fértil. Antología de Poetas Mexicanas Contemporáneas*, compilado por Julian Palley, es un libro que da la oportunidad de traspasar los nombres que la historia de la literatura mexicana ha dado a conocer, para poner al lector en contacto con la obra de escritoras nacidas después de 1925.

Así lo afirmó la maestra Eugenia Revueltas, de la Facultad de Filosofía y Letras, quien agregó que al leer el libro resulta sorprendente la eclosión, el estallido de la voz femenina que se atreve libremente, sin pedir permiso a nadie, a expresar su "yo" poético.

En muchas antologías de poesía, incluidas las de mayor importancia, frente a una profusión de poetas masculinos, se halla la limitada presencia femenina.

Durante años se ha tenido la idea de que la creación de las mujeres es, en el mejor de los casos, susceptible, y en el peor, sentimental y lacrimógena. Culturalmente se ha asumido una actitud de rechazo y marginación de las voces femeninas.

En tanto, este libro hecho con "la sensibilidad artística y la intuición de académico y poeta de Julian Palley, tiende a subsanar olvidos y marginaciones".

La obra contiene un estudio introductorio a cargo del propio autor, en donde se incluyen las constantes estilísticas y los temas a los que recurren las poetas, que no poetisas, antologadas. Así, se realiza una breve pero puntual descripción de la cosmovisión de cada una de ellas.

La poesía contemporánea, afirmó el especialista, habla de poetas concededoras; es una invitación a la lectura de las voces de mujeres he-



La obra contiene un estudio introductorio a cargo del propio autor (imagen derecha).

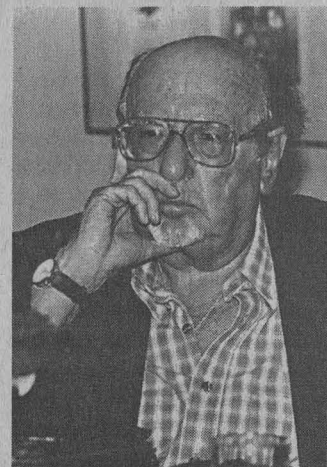

Fotos: Ignacio Romo

chas letra con gran fluidez, finalizó.

Femenina, Feminista, Mujer

Para integrar esta antología, que publica la Coordinación de Difusión Cultural de la UNAM y la Dirección de Literatura de la Universidad de California en Irvine, el autor parte de la premisa de que además de ser ejemplo de buena poesía la contenida en el libro, se caracteriza porque las escritoras pueden ubicarse en cualquiera de las categorías de femenina, feminista y mujer.

Así lo consideró la maestra Elena Urrutia, periodista y ensayista, quien agregó que Palley muestra las diversas temáticas y estilísticas existentes entre las 26 autoras nacidas después de Rosario Castellanos y cuyas edades oscilan entre 39 y 68 años.

Palley atribuye a Rosario Castellanos haber abierto una brecha respecto de la toma de conciencia feminista, ofreciendo posibilidades de represen-

tación, de comunicación en la lírica y la novela, acerca de lo que significa ser mujer en la sociedad mexicana y, por extensión, en la América Latina del siglo XX.

El talento expresado por las autoras contemporáneas, el florecimiento extraordinario de la poesía femenina en México en las últimas décadas, se debe, en parte, a esa brecha abierta por Castellanos, y a la suma de circunstancias como la incorporación creciente de las mujeres en la actividad educativa, científica, artística, económica, política y productiva en general.

De la Vigilia Fértil contribuirá al debate de las diferencias genéricas, además de que propiciará la difusión de la obra de autoras como Enriqueta Ochoa, Thelma Nava, Elena Jordana, Elsa Cross, Mónica Mansour, Carmen Boulosa, Kyra Galván, Myrian Moscona, Isabel Fraire, Marcela del Río, Elva Macías, Gloria Gervitz, Coral Bracho y Marianne Toussaint. ■

En el auditorio José Vasconcelos del Centro de Enseñanza para Extranjeros (CEPE), el doctor Alfonso García Morales ofreció una relectura del escritor desde la perspectiva de la escuela modernista-española y, en especial, según la visión de Juan Ramón Jiménez (1881-1958)

El colombiano José Asunción Silva, uno de los mejores precursores del modernismo

Para el español Juan Ramón Jiménez, "el escritor colombiano José Asunción Silva limpia la poesía de su época de la magnitud inútil, de la exorbitancia charlatana, y consigue con *Nocturno III* una poesía desnuda, libre de convenciones, profundamente representativa, original, eterna y que no admite modas" indicó el doctor Alfonso García Morales, de la Universidad de Sevilla.

En el auditorio José Vasconcelos del Centro de Enseñanza para Extranjeros (CEPE), el doctor García Morales ofreció una relectura del poeta colombiano desde la perspectiva del modernismo español y, en especial, según la visión de Juan Ramón Jiménez (1881-1958), considerado maestro de la escuela modernista y una de las máximas figuras de la lírica española, Premio Nobel en 1956 y lector excepcional, constante y apasionado de José Asunción Silva.

García Morales afirmó que los modernistas españoles del siglo XX vieron en Silva una expresión admirable de sus propios sentimientos y búsquedas.

José Asunción Silva, explicó el conferenciante, se conoció en España en 1899, tres años después de su muerte, principalmente por su poema *Nocturno III* o *Nocturno en la Noche* el cual, se supone, dedicó a su hermana, su amor imposible.

En 1908 se publicó la primera edición de *Poesías*, obra que recoge las composiciones de Silva; dicho libro, editado por Maucci de Barcelona y con prólogo de Miguel de Unamuno, fue durante años la única forma para conocer el trabajo del colombiano en todos los ámbitos de España.

El doctor García Morales dijo que

en la biblioteca particular de Juan Ramón Jiménez se conserva un ejemplar de ese texto, subrayado y con anotaciones del propio Jiménez, entre las que destaca la frase final: "¡Qué lástima de libro! Sólo debieron reunirse las cosas más bellas. Que eran, por otro lado, suficientes para la inmortalidad de Silva.

"Para Juan Ramón Jiménez -explicó el doctor García Morales- el modernismo fue una tendencia global y no sólo literaria, consistente en una vuelta a la Belleza (con mayúscula), la cual hay que entenderla en su sentido general como una regeneración humanista y recuperación de los valores estéticos y espirituales en el mundo moderno y, en su sentido literario, identificarlo como una renovación verbal."

Es decir, las cosas más bellas son las que perduran en la inmortalidad. Lo vivo no es sino una condición de lo que él llama poesía auténtica, pura o simplemente poesía cuya esencia puede definirse como misterio. Por ello, la poesía es un estado de gracia anterior y posterior a la cultura, cuyos rasgos son sencillez, virtud y misterio.

Con estos conceptos Juan Ramón Jiménez coloca a Silva entre los mejores precursores hispanoamericanos del modernismo, y lo ve como el más profundo y original becqueriano de todos ellos. Es decir, creía que en la poesía el escritor colombiano buscó la sugerencia y la musicalidad, por una aspiración romántica, simbolista e idealista hacia lo misterioso e infinito, característica que lo une a Gustavo Adolfo Bécquer.

Esto se confirma al ver su libro *Poesías*, en el que Jiménez subraya



Alfonso García Morales.

Fotos: Julio Suárez

totalmente *Nocturno III* y anota al inicio: "Esta poesía se lee de rodillas y descubierto", y al final escribió: "Poesía única y milagrosa y creo que inconsciente".

Además, al referirse a *Nocturno*, Jiménez dijo en varias ocasiones: "romanticismo y modernismo fundidos. Poema que no pasa, se mantiene como el primer día que se escribió". Dicha afirmación la aplicó el escritor español para evaluar el resto del trabajo de Silva, es decir, el valor de los poemas iba de acuerdo con su acercamiento o alejamiento del *Nocturno*.

Asimismo, concluyó Alfonso García Morales, Juan Ramón Jiménez reconoció la influencia del poeta colombiano en muchos de sus contemporáneos, como Rubén Darío, y en él mismo. En alguna ocasión reconoció: "José Asunción Silva influye mucho en mí y en todos, siendo verdaderamente uno de los principales precursores del modernismo en España".

A la conferencia *Relectura de José Asunción Silva* asistieron los doctores Luis Mario Schneider, del Instituto de Investigaciones Bibliográficas, y Rosalba Fernández Contreras, del CEPE. ■

BANCO DE DATOS

Su obra se sitúa entre el romanticismo y el modernismo

José Asunción Silva nació en Bogotá, en 1865, en el seno de una familia acomodada. A los 18 años viajó a Europa; allí conoció la filosofía de Schopenhauer y Nietzsche y la poesía de los simbolistas franceses.

De vuelta a su patria encontró escasa comprensión para sus aspiraciones e inquietudes.

En 1887 fue nombrado secretario de legación en Venezuela y de regreso a su país, el vapor en el que viajaba naufragó y se perdieron buena parte de los manuscritos que llevaba consigo.

Posteriormente, la muerte de su hermana predilecta y apuros económicos lo impulsaron a quitarse la vida de un disparo en el corazón.

Sus escritos en prosa fueron editados tardíamente (Prosas, 1921; De Sobremesa, 1925).

Por sus audacias formales la poesía de Silva está emparentada con la de los simbolistas; tiene atmósfera sentimental que se acerca a la del romanticismo tardío. Sus temas preferidos son la nostalgia de la infancia perdida, las tristezas de su alma, oscurecida por una filosofía pesimista. Prueba de ello son sus nocturnos.

(Fuente: Diccionario Enciclopédico Quillet, Editorial Cumbre SA, México, 1987. Tomo XI, pág. 233).

Acuerdo por el que se crea el Comité Asesor de Higiene, Sanidad y Seguridad de la Universidad Nacional Autónoma de México

Doctor José Sarukhán Kermez, Rector de la Universidad Nacional Autónoma de México, con fundamento en los artículos 1 y 9 de la Ley Orgánica, así como en el artículo 34, fracciones IX y X del Estatuto General y

Considerando

- Que la higiene, sanidad y seguridad son aspectos de interés para la Universidad, ya que éstos repercuten en el óptimo desempeño de las actividades de los miembros de su comunidad.

- Que es compromiso de la Universidad prevenir cualquier riesgo dentro de sus instalaciones, que pueda provocar daño a la integridad física o a la salud de los universitarios.

- Que es imperiosa la protección y cuidado físico y de la salud de los miembros de la comunidad universitaria mediante lineamientos de higiene, sanidad y seguridad en los edificios, instalaciones y establecimientos expendedores de alimentos y servicios de la institución.

- Que para ello es necesario que la Universidad cuente con un órgano de apoyo institucional que proponga, asesore y supervise el cumplimiento de las normas, medidas y condiciones de higiene, sanidad y seguridad esenciales en los edificios, instalaciones y establecimientos expendedores de alimentos y servicios de la Universidad.

En razón de lo anterior, he tenido a bien expedir el siguiente:

Acuerdo

PRIMERO.

Se crea el Comité Asesor de Higiene, Sanidad y

Seguridad de la Universidad Nacional Autónoma de México, como un órgano universitario propositivo, consultivo y de vigilancia respecto de la higiene, sanidad y seguridad en los edificios, instalaciones y establecimientos expendedores de alimentos y servicios de la UNAM.

SEGUNDO.

El Comité Asesor de Higiene, Sanidad y Seguridad tiene como objetivo principal instrumentar las normas, estrategias y lineamientos generales relativos a la higiene, sanidad y seguridad dentro de la comunidad universitaria.

TERCERO.

El Comité Asesor se integrará permanentemente, por:

I. Un presidente, que será el Secretario de Asuntos Estudiantiles.

II. Un secretario técnico, que será el Director General de Servicios Médicos.

III. Ocho vocales, que serán: el Secretario Administrativo de la UNAM, el Director General de Patrimonio Universitario, el Director General de Protección a la Comunidad, el Director General de Obras y Servicios Generales, el Abogado General y tres miembros de la comunidad universitaria designados por el Rector que destaquen por sus investigaciones y contribuciones al área de salud pública y seguridad de instalaciones en la UNAM.

CUARTO.

Serán funciones del Comité Asesor de Higiene, Sanidad y Seguridad, las siguientes:

I. Establecer las políticas y lineamientos

institucionales en materia de higiene, sanidad y seguridad que deberán observarse en los edificios, instalaciones, y establecimientos expendedores de alimentos y servicios de la UNAM.

II. Definir las normas técnicas, medidas y condiciones de higiene, sanidad y seguridad que deberán observar las dependencias universitarias en sus diversas instalaciones.

III. Determinar las medidas de seguridad generales que en toda la Universidad deberán observarse en:

- a) Instalaciones eléctricas e hidráulicas.
- b) Depósitos de combustibles líquidos y gaseosos.
- c) Almacenes de material tóxico, corrosivo, explosivo o biológico-infeccioso.
- d) Depósitos temporales de desechos tóxicos.
- e) Las demás instalaciones que impliquen un riesgo para la comunidad universitaria o para la Universidad.

IV. Supervisar periódicamente el cumplimiento y observancia de las normas, medidas y condiciones de higiene, sanidad y seguridad de los edificios e instalaciones universitarias, así como de los establecimientos autorizados para la venta de alimentos y servicios en la UNAM.

V. Opinar y externar recomendaciones sobre las consultas que le formule el Patronato Universitario respecto de las concesiones y autorizaciones para la venta de alimentos y servicios dentro de los recintos universitarios.

VI. Proponer y coordinar la realización de estudios técnicos de higiene, sanidad y seguridad, cuando las condiciones de la comunidad universitaria lo requieran, o las dependencias universitarias así lo soliciten.

VII. Coordinar acciones específicas con otras instancias universitarias que por la naturaleza de sus funciones atiendan diversos aspectos de higiene, sanidad y seguridad de la comunidad universitaria, así como de las instalaciones universitarias.

VIII. Estudiar y recomendar a las autoridades universitarias medidas o acciones específicas para mejorar las condiciones de higiene, sanidad y seguridad que dentro de las instalaciones de la Universidad, ayuden a preservar la integridad física y la salud de su comunidad.

IX. Determinar las medidas y acciones básicas, que en casos de siniestros la Universidad deba atender en coordinación con dependencias universitarias o externas, en la materia de su competencia.

X. Apoyar y promover campañas que en materia de higiene, sanidad y seguridad, realicen las diversas dependencias de la Universidad en sus respectivos ámbitos de competencia.

XI. Difundir a través de los medios de comunicación universitarios y nacionales que estime adecuados, las normas, estrategias y lineamientos generales relativos a la higiene, sanidad y seguridad dentro de la Universidad.

XII. Reportar a las instancias universitarias correspondientes, de todas aquellas anomalías que se detecten en materia de higiene, sanidad y seguridad en las instalaciones universitarias, a efecto de que se realicen las acciones conducentes y conocer de sus resultados.

XIII. Informar periódicamente al Rector y al Patronato Universitario, o cuando éstos lo soliciten, sobre las actividades realizadas por este Comité Asesor.

XIV. Crear comisiones de trabajo que coadyuven con las funciones que tiene encomendadas el Comité Asesor.

XV. Elaborar sus propias normas de integración y funcionamiento.

XVI. Las demás que se desprendan de su objetivo y se encuentren dentro de su ámbito de competencia.

Transitorios

Primero.- El presente Acuerdo entrará en vigor a partir del día siguiente de su publicación en la *Gaceta UNAM*.

Segundo.- El Comité Asesor se integrará en un plazo no mayor de 15 días a partir de la entrada en vigor del presente Acuerdo.

"Por mi raza hablará el espíritu"

Ciudad Universitaria, DF, a 23 de septiembre
de 1996

El Rector

Doctor José Sarukhán Kermez



Programa
Universitario de
Medio
Ambiente

QUINTA REUNIÓN ANUAL

PROGRAMA UNIVERSITARIO DE MEDIO AMBIENTE

MANEJO AMBIENTAL INTEGRAL EN COMUNIDADES

Lunes 14, Martes 15 y Miércoles 16 de Octubre de 1996
AUDITORIO ALFONSO CASO, CIUDAD UNIVERSITARIA, UNAM

PROGRAMA

LUNES 14 DE OCTUBRE DE 1996

16:00 REGISTRO DE PARTICIPANTES

17:00 SESIÓN INAUGURAL
PRESENTACIÓN

Dr. Simón González
Director Programa
Universitario de
Medio Ambiente - UNAM

17:15 Conferencia Magistral

"México y el manejo
ambiental integral en
comunidades"
M. en C. Julia Carabias
Secretaria de Medio
Ambiente, Recursos
Naturales y Pesca

17:45 INAUGURACIÓN

Dr. José Sarukhán
Rector, Universidad
Nacional Autónoma de
México
Dr. Gerardo Suárez
Coordinador de la
Investigación Científica,
UNAM
Mtro. Carlos Tello
Director del Instituto
Nacional Indigenista

18:00 RECESO

18:15 Conferencia

"El manejo integral
ambiental en comunidades
indígenas"
M en C Enrique González
Tiburcio
INI, México

18:45 Trabajo libre

"El aprovechamiento de la
vareta de *Salix* como
sustituto del mimbre y el
manejo integral del
sistema agroforestal

en comunidades asentadas
sobre la vega del río
Estorax en el Desierto
de Querétaro"
Villalobos, M., Granados,
D., Miranda, I.
Universidad Insurgentes
plantel Norte.

19:05 Trabajo libre

"Alternativas ecológicas
para el mejoramiento de dos
sistemas de producción en
los Valles Centrales de
Oaxaca"
Ruiz, J., Pérez, R., Aquino, T.
CIIDIR, IPN Oaxaca.

19:30 FIN DE LA SESIÓN

MARTES 15 DE OCTUBRE DE 1996

Moderadora: Gabriela Toledo.

9:30 hrs. Conferencia

"Consideraciones culturales
relevantes en el trabajo
comunitario"
Dra. Luisa Paré
Proyecto Sierra de Santa
Martha.

10:00 hrs. Trabajo libre

"Identidad, imagen y
testimonios universitarios:
El análisis del discurso de
la comunidad de la ENEP-I"
Eisenberg, R., Heres, M.E.,
Palacios, C., Hernández,
G., Ulloa N. ENEP Iztacala.

10:20 hrs. Trabajo libre

"La sustentabilidad ambien-
tal y social en los modos

		y estrategias de vida en una comunidad mazahua del Estado de México" Quintanar, E., Nelson, V., Davis, P. Equipo de Metodologías Autoevaluativas Participativas.			del paisaje, biodiversidad y ordenamiento territorial en la comunidad indígena de San Juan Parangaricutiro, Michoacán" Bocco, G., Velázquez, A., Torres, A., Chávez, A. Centro de Ecología/Facultad de Ciencias.
10:40 hrs.	Trabajo libre	"Contribución al rescate ecológico y cultural de las Chinampas en San Luis Taxialtemalco" Campos, R., Contreras, M., De la Fuente, J., Godines, C., Páez, H., Rodríguez, G., Solís, S., Torres, V., Quintos, R., Flores, C. Escuela Nacional de Trabajo Social, UNAM.	13:35 hrs.	Trabajo libre	"Reforestación para la recuperación de suelo en el municipio de Tehuipango, Veracruz" León, M. A., Dorantes, J. Gobierno del Estado de Veracruz.
11:00 hrs.	Conferencia	"Importancia de la interdisciplinariedad en el trabajo comunitario" Antr. Eduardo Ibarra. PAIR.	14:00 hrs.	RECESO PARA COMIDA	Moderadora : Guadalupe Ponciano.
11:30 hrs.	RECESO	Moderadora: Claudia Hernández	16:30 hrs.	Conferencia	"Alternativas productivas, impacto ambiental, y el manejo integral en comunidades" Ing. Pedro Alvarez-Icaza. Director General de Ordenamiento Ecológico, INE
11:45 hrs.	Trabajo libre	"Planeación, manejo de recursos naturales y desarrollo sustentable" Curiel, L., Santa María, O., Manzano, J. CECADESU	17:00 hrs.	Trabajo libre	"Propuesta de un modelo ecotecnológico para el desarrollo sustentable en el Valle del Mezquital, Hidalgo" Angeles, E., Blancas, G., Cantellano, E., Castillo, M., Vázquez, B., Ramírez E., Ramírez, R., Ríos, R. FES Zaragoza
12:05 hrs.	Trabajo libre	"La auditoría ambiental en la capacitación en la educación ambiental para maestros de nivel medio básico y medio superior" Vizcaíno, M., Herrera, A., Del Valle, R., Ibáñez, G. Facultad de Ciencias, UNAM.	17:20 hrs.	Conferencia	"El papel de los organismos internacionales en el manejo ambiental integral en comunidades" Lic. Juan Antonio Mateos Secretaría de Relaciones Exteriores
12:25 hrs.	Trabajo libre	"Aplicaciones de la intervención sanitaria y nutricional en comunidades indígenas de Oaxaca" Rojas, R., Arnaud, M. CIIDIR, IPN Oaxaca.	17:40 hrs.	Trabajo libre	"Una metodología para la caracterización y mejoramiento de los sistemas de producción agropecuarios" Ruiz, J., Bailón, R. CIIDIR, IPN Oaxaca.
12:45 hrs.	Conferencia	"Las comunidades rurales: punto de partida para el desarrollo sustentable" Dr. Víctor Manuel Toledo. Centro de Ecología, UNAM.	18:00 hrs.	RECESO	Moderadora: Valentina Chávez.
13:15 hrs.	Trabajo libre	"Evaluación automatizada			

18:15 hrs.	Conferencia	"La evaluación rural participativa" Soc. Alfonso González Martínez. Grupo de Estudios Ambientales.		García, S. Servicios Para el Desarrollo, A.C.
18:45 hrs.	Trabajo libre	"Una experiencia de evaluación rural participativa en el Mangal, Veracruz" Sparza, O. Grupo de Estudios Ambientales.	10:40 hrs.	Trabajo Libre "Conservación del medio ambiente de la comunidad de Milpa Alta" Chavira, V.M. Grupo ecológico Yolnemilizotl.
19:05 hrs.	Trabajo libre	"La disposición final de los residuos peligrosos en las comunidades agrícolas. El caso de los envases vacíos de agroquímicos en el Estado de Morelos" Soria, L. CENAPRED.	11:00 hrs.	Conferencia "Importancia de la comunicación efectiva en el trabajo comunitario" M. en F. Alicia Castillo. Centro de Ecología, UNAM / Universidad de Reading.
19:25 hrs.	Trabajo libre	"Implementación de un sistema de bombeo de agua por energía de oleaje (SIBEO) para el desarrollo de pesquerías y manejo costero en comunidades" Reed, S., Cabrera, J., de la Lanza, G., Contreras, E., Jarquín, M.E., Mariles, O., Reid, A. Instituto del Ciencias del Mar y Limnología, UNAM.	11:30 hrs.	RECESO Moderadora : Gabriela Toledo.
19:45 hrs.	FIN DE LA SESIÓN		11:45 hrs.	Trabajo Libre "Algunos aportes de la encuesta sobre la percepción poblacional de riesgos para la realización de un programa educativo ambiental en el Estado de Morelos" Campos, R., Chávez, R., Borja, V., Ramírez, C., Carreta, C. Instituto Nacional de Salud Pública.

MIÉRCOLES 16 DE OCTUBRE DE 1996

		Moderadora : Margarita Garfias.	12:05 hrs.	Trabajo Libre "Estrategias pedagógicas en la formación valoral ambiental del docente frente a los procesos de corrupción" Theesz, M., Eisenberg, R. CISE, UNAM / ENEP Iztacala.
9:30 hrs.	Conferencia	"La educación ambiental en el trabajo comunitario en México" Dr. Edgar González Gaudiano. CECADESU, SEMARNAP.	12:25 hrs.	Trabajo Libre "Programa de educación complementaria socioecológica productiva dirigida a niños de 4º, 5º y 6º año de primaria en cinco comunidades indígenas zapotecas del estado de Oaxaca" López, R. Aseteco, A.C.
10:00 hrs.	Trabajo Libre	"Jornadas ecológicas contra la destrucción del medio ambiente: un medio para la educación ambiental de los estudiantes del bachillerato universitario con efecto multiplicador a la sociedad" Garrido, A.L., Matías, T., Vázquez, A.M. CCH Azcapotzalco.	12:45 hrs.	Conferencia "Medios de comunicación masiva y participación comunitaria en programas ambientales" Quím. Luis Manuel Guerra INAINE
10:20 hrs.	Trabajo Libre	"Autogestión ambiental en zonas indígenas"	13:15 hrs.	Trabajo Libre "Huicholes y plaguicidas:"

comunicación e investigación para el manejo integral de programas ambientales"
Díaz, P., Salinas, S.
Proyecto Huicholes y Plaguicidas.

13:35 hrs. Trabajo Libre

"El programa ciencia y arte en ruedas en Tlalnepantla: El acercamiento de la ciencia a la comunidad"
López, A., Moreno, R.
ENEP Iztacala.

13:55 hrs. Trabajo Libre

"Capacitación para la formación de promotores ganaderos comunitarios"
Zedán, C., Trujillo, E., Dorantes, J., Gutiérrez, L.
Gobierno del Estado de Veracruz.

14:15 hrs. RECESO PARA COMIDA

Moderadora: Guadalupe Ponciano.

16:30 hrs. Conferencia

"Ecoturismo. Desarrollo sustentable y participación comunitaria"
Dra. Magali Daltabuit.
CRIM, UNAM.

17:00 hrs. Trabajo Libre

"Control Ecológico del Campus"
Pérez, L.
PUMA, UNAM.

17:20 hrs. Conferencia

"Papel de las ONG en el

17:50 hrs. RECESO

trabajo comunitario en México"
Biol. Leonardo Meza.
Fundación Friedrich Ebert.

Moderadora : Valentina Chávez.

18:00 hrs. Conferencia

"Consideraciones económicas en la planeación de programas de manejo integral en comunidades"
Dr. José Rente Nascimento.
Banco Interamericano de Desarrollo.

18:30 hrs. Trabajo Libre

"Plantaciones forestales maderables y no maderables como alternativas de desarrollo en Los Tuxtlas, Veracruz"
Dorantes, J.
Gobierno del Estado de Veracruz.

18:50 hrs. Conferencia

"Agricultura, desarrollo sustentable y desarrollo en comunidades"
Dr. David Cleveland.
Universidad de California en Santa Bárbara.

19:20 hrs. CLAUSURA

Dr. Simón González Martínez
Programa Universitario de Medio Ambiente

19:30 hrs. FIN DEL EVENTO

CAMPAÑA PERMANENTE DE VACUNACION CONTRA LA HEPATITIS B

LA HEPATITIS B ES UNA ENFERMEDAD DE TRANSMISION SEXUAL Y DEBEMOS PROTEGERNOS DE SUS GRAVES SECUELAS

LOS PORTADORES DEL VIRUS DE LA HEPATITIS B PUEDEN DESARROLLAR CANCER EN EL HIGADO

LA HEPATITIS B ES FACILMENTE TRANSMISIBLE: PROTEGE A TU PAREJA Y A TU FAMILIA, ¡VACUNATE!

En esta ocasión contaremos con dos vacunas recombinantes: Heberbiovac (Cubana \$95.00) y Engerix-B (SKB \$135.00).

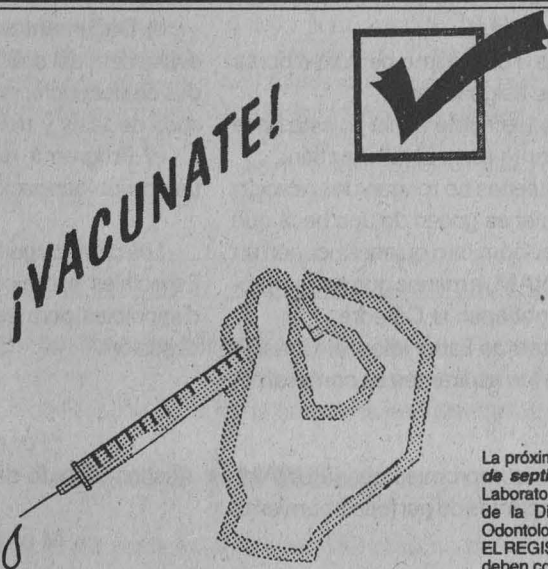

contra la HEPATITIS B

La próxima fecha de vacunación será el **viernes 27 de septiembre**, de las 10 a las 14 horas, en el Laboratorio de Control de Infecciones, segundo piso de la División de Posgrado de la Facultad de Odontología.
EL REGISTRO ES INDISPENSABLE. Los interesados deben comunicarse al 622 5564.

Escuela Nacional de Estudios Profesionales Acatlán

Cátedras Especiales: *Nabor Carrillo, Daniel Cosío Villegas, Angel María Garibay K. y José Vasconcelos*

Convocatoria

La Escuela Nacional de Estudios Profesionales Acatlán, de conformidad con el artículo 14 del Reglamento del Sistema de Cátedras y Estímulos Especiales de la Universidad Nacional Autónoma de México, convoca a los profesores de carrera adscritos a la misma a presentar solicitudes para ocupar por un año las Cátedras Especiales *Nabor Carrillo, Daniel Cosío Villegas, Angel María Garibay K. y José Vasconcelos*, que tienen por objeto promover la superación del nivel académico de la institución, mediante un incentivo a quienes se hayan distinguido particularmente en el desempeño de sus actividades académicas y que cumplan con los requisitos señalados en los artículos 13 y 16 del reglamento referido, de acuerdo con las siguientes

Bases:

1. Podrán recibir una de las Cátedras Especiales los miembros del personal académico de la UNAM que tengan la calidad de profesores de carrera, y que a juicio del Consejo Técnico correspondiente, se hayan distinguido de manera sobresaliente en el desempeño de sus actividades académicas, y que tengan una antigüedad mínima de cinco años al servicio de la institución.

2. Todo profesor de carrera que aspire a ocupar una de las Cátedras Especiales deberá haber cumplido durante el año lectivo de 1995 con la carga docente a que está obligado de conformidad con el artículo 61 del Estatuto del Personal Académico.

- Los profesores titulares un mínimo de seis horas o las que correspondan a dos asignaturas.

- Los profesores asociados a un mínimo de nueve horas o las que correspondan a tres asignaturas.

La carga docente a que se hace referencia en esta base debió realizarse obligatoriamente en la ENEP Acatlán.

3. No podrán concursar quienes no tengan una relación laboral con la Universidad, quienes gocen de una beca que implique una remuneración económica o quienes ocupen un puesto administrativo en la UNAM, a menos que se comprometan a renunciar a ellos si obtienen la Cátedra.

4. Para ocupar estas Cátedras Especiales, el Consejo Técnico ha determinado que los aspirantes se comprometan a:

- a) Cumplir cabalmente su compromiso con la UNAM
- b) Impartir conferencias y cursos de perfeccionamiento sobre su especialidad

c) Presentar un informe anual de las actividades desarrolladas durante el desempeño de las Cátedras

d) En caso de ser profesor de tiempo completo, no tener ninguna relación laboral o remuneración adicional que implique actividades de ocho o más horas semanales fuera de la UNAM

e) En caso de ser profesor de medio tiempo, no tener ninguna relación laboral o remuneración adicional que implique actividades de 28 o más horas semanales fuera de la UNAM

5. Las postulaciones de candidatos a ocupar estas Cátedras Especiales podrán presentarse por iniciativa del propio candidato o por iniciativa de cualquier otro profesor, grupo de profesores, cuerpos colegiados, o de cualquier otro grupo de universitarios; en este último caso será necesario presentar la carta de aceptación del profesor propuesto.

6. Las solicitudes deberán entregarse en la secretaría de la dirección de la ENEP Acatlán en un plazo que concluirá a los 30 días de haberse publicado esta convocatoria en la *Gaceta UNAM*, y deberán acompañarse de:

a) Curriculum vitae actualizado en la forma que le será proporcionada por la secretaría de la dirección.

b) Fotocopias de los documentos que acrediten la preparación académica del solicitante

c) Documentos en los que conste su adscripción, categoría y nivel, funciones asignadas, antigüedad en las mismas, antigüedad en la institución y vigencia de su relación laboral

d) Documentación que permita al Consejo Técnico la evaluación del solicitante en lo que se refiere a las actividades de docencia, investigación, extensión académica, asesoría de tesis y trabajo interdisciplinario

e) Programa de actividades a desarrollar durante el tiempo de ocupación de la Cátedra Especial

Los criterios generales para la asignación de las Cátedras Especiales establecidos por el H. Consejo Técnico están disponibles para su consulta en la propia secretaría de la dirección.

"Por mi raza hablará el espíritu"
Acatlán, Estado de México, a 23 de septiembre de 1996
El Director
M en I Víctor J. Palencia Gómez

Las ENEP Aragón e Iztacala se coronaron en el tae kwon do y la FES Zaragoza obtuvo el título en fútbol rápido

Gaceta

EN EL DEPORTE

Se proclama la ENEP Acatlán campeona de los X Juegos InterENEP-FES 1996

SANTIAGO IBÁÑEZ

La ENEP Acatlán se coronó monarca absoluto de los X Juegos Inter ENEP-FES 1996, al lograr 88 puntos en seis disciplinas deportivas.

En esta edición el plantel campeón, después de cinco meses de intensa actividad, triunfó de manera absoluta en el atletismo al llevarse las ramas femenil y varonil; en fútbol soccer fue el mejor; en el volibol obtuvo el subcampeonato en ambas ramas; en fútbol rápido logró también el subtítulo, misma posición que consiguió en el beisbol y, finalmente, en la rama femenil de basquetbol y tae kwon do sus equipos se colocaron en el segundo lugar. Los equipos varoniles se ubicaron en el tercero y cuarto lugares, respectivamente.

El subcampeonato por puntuación correspondió a la anfitriona de esta décima edición, la ENEP Aragón, cuyos equipos representativos obtuvieron el campeonato en las disciplinas de beisbol, volibol femenil y tae kwon do varonil; los subcampeonatos en basquetbol varonil y tae kwon do femenil; el tercer lugar en atletismo

(en ambas ramas), basquetbol femenil y volibol varonil; y la cuarta posición en fútbol soccer y fútbol rápido, para lograr 78 puntos, 10 menos que el plantel campeón.

La FES Cuautitlán, que al principio de los juegos ocupaba la primera posición por equipos, tuvo que conformarse con el tercer lugar general al totalizar 66 puntos, que correspondieron por el primer lugar en basquetbol (en ambas ramas) y en volibol varonil; el subcampeonato en atletismo femenil; el tercer lugar en beisbol, fútbol soccer y fútbol rápido; el cuarto lugar en volibol femenil; y la quinta posición en atletismo varonil y tae kwon do (ambas ramas).

El cuarto lugar general se lo adjudicó la FES Zaragoza con 54 puntos, producto del campeonato en fútbol rápido; el subcampeonato en atletismo y tae kwon do varonil; el tercer lugar en basquetbol varonil; la cuarta posición en atletismo y tae kwon do femenil, beisbol y volibol varonil; y el quinto puesto en basquetbol, volibol femenil y en fútbol soccer.

Finalmente, la ENEP Iztacala



Foto: Raúl Socas

logró 44 unidades para colocarse en el quinto lugar general, gracias al título en tae kwon do femenil; el subcampeonato en fútbol soccer; el tercer lugar en volibol femenil; la cuarta posición en atletismo y tae kwon do varonil, así como en el basquetbol femenil; y el quinto sitio en atletismo femenil, basquetbol, volibol varonil y fútbol rápido. ■

Los Ocelotes de la FES Zaragoza se coronaron en el fútbol rápido, haciendo gala de la seguridad que tienen en este deporte.

Facultad de Filosofía y Letras

La Asociación de Egresados de la Facultad de Filosofía y Letras se complace en invitar a los egresados de la facultad a la

Asamblea General Ordinaria

Que habrá de llevarse a cabo el 24 de octubre del presente año, a las 18 horas, en el Aula Magna de la facultad.

SU COMPUTADORA ES MUY LENTA? NO CORRE LOS NUEVOS PROGRAMAS? Y LAS COMPUTADORAS NUEVAS SON MUY CARAS!?

CENTRUM
CONFIABILIDAD AL MEJOR PRECIO!

AHORRE HASTA

60%



¡ACTUALIZANDO!

pentium™ SU COMPUTADORA XT, 286 ó 386 DE CUALQUIER MARCA EN:

486 DX4/100 MHZ.... \$ 2,500
PENTIUM 60 MHZ.... \$ 3,100

PENTIUM 75 MHZ \$ 3,690
PENTIUM 100 MHZ \$ 4,150

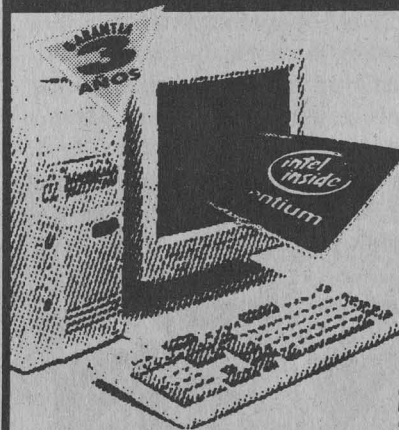

CENTRUM
SISTEMA PENTIUM

DISCO DURO DE 1,000 MB
8 MB DE RAM EXP. A 128 MB
MONITOR SVGA COLOR 28 mm 14"
DRIVE DE 3.5" DE 1.44 MB
TECLADO EN ESPAÑOL
MOUSE

60 MHZ \$ 7,990.00
75 MHZ \$ 9,180.00
100 MHZ \$ 9,550.00
133 MHZ \$ 10,750.00

ADEMAS, YA PUEDE TENER SU COMPUTADORA

NUEVA O *SEMINUEVA

A CREDITO
O DE CONTADO

SIN INTERESES!

*PAQUETE 386 COLOR

PAQUETE 486 DX2 66

3 pagos de

\$ 1,570



3 pagos de

\$ 1,988

CON POLIZA DE GARANTIA

POR ESCRITO



RECARGANDO

CARTUCHOS DE TONER PARA TODAS LAS IMPRESORAS LASER

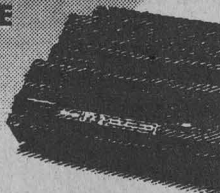

CENTRUM SURTIMOS A TODA LA REPUBLICA

Av. UNIVERSIDAD No. 2074 P.B. COL COPILCO, (junto a VW Wolfsburg, frente a Plaza Manzana)

659 66 91 CON 5 LINEAS

NOTA ESTOS PRECIOS SON MAS I.V.A. APLICAN RESTRICCIONES SUJETOS A CAMBIOS Y A EXISTENCIAS PAGO DE CONTADO

A partir del miércoles 25 de septiembre por el 860 de AM

Inicia *Goya Deportivo* transmisiones entre semana en *Radio UNAM*

Después de mantenerse por seis años al aire por las frecuencias 96.1 de Frecuencia Modulada y 860 de Amplitud Modulada, la serie radiofónica *Goya Deportivo* -única en su género en *Radio UNAM* y que es resultado de una coproducción entre esta dependencia y la Dirección General de Actividades Deportivas y Recreativas- a partir del miércoles 25 de los corrientes, ampliará su espacio a 25 minutos -de las 15:35 a las 16 horas- únicamente por el 860 de Amplitud Modulada.

De esta forma, el maestro Felipe López Veneroni, titular de *Radio UNAM*, hace patente su interés para que el deporte estudiantil, amateur y algunas manifestaciones del sector profesional, encuentren eco por medio de sus frecuencias para analizar, informar y orientar bajo un punto de vista netamente universitario, todo lo que se genere en dichos ámbitos, buscando mantener un punto de vista imparcial, equilibrado y democrático por medio de los comentarios de nuestros especialistas: Beatriz Vázquez Hernández, Aurora Serrano González, Roberto Mendoza Carapia y Santiago Ibáñez Maldonado, además del apoyo incondicional por parte del cuerpo de producción de *Radio UNAM*, que encabeza Baltazar Domínguez.

Por ello, la Secretaría de Asuntos Estudiantiles, por conducto de la Dirección General de Actividades Deportivas y Recreativas, invita a la comunidad universitaria a sumarse a este esfuerzo informativo entre semana, independientemente de la emisión correspondiente a los días sábados, ahora en horario de las 8 a las 9 horas por el 96.1 FM y 860 AM, siempre con la convicción de que usted será el principal protagonista de esta serie radiofónica.

Nota aclaratoria

En la convocatoria publicada el 12 de septiembre de 1996, en *Gaceta UNAM* número 3042, perteneciente al Instituto de Investigaciones Biomédicas

Dice: ... con sueldo mensual de \$5,360.60 ...

Debe decir: ... con sueldo mensual de \$6,014.16 ...

Dice: a. Tener grado de doctor ...

Debe decir: a. Tener título de doctor ...

Dice: ... 15 días hábiles contados a partir de la publicación ...

Debe decir: ... 15 días hábiles contados a partir de la fecha de publicación ...

Universidad Nacional Autónoma de México/Secretaría de Asuntos Estudiantiles/
Dirección General de Actividades Deportivas y Recreativas/Escuela Nacional
Preparatoria/Colegio de Ciencias y Humanidades

La Escuela Nacional Preparatoria y el Colegio de Ciencias y Humanidades, por medio de sus departamentos correspondientes así como de la Dirección General de Actividades Deportivas y Recreativas, **invitan** a los alumnos de bachillerato a participar en el *Campeonato Interuniversitario de Media Superior 1997* que se efectuará bajo las siguientes

Bases:

- Lugar y Fecha:** El evento se efectuará en las instalaciones deportivas de la Escuela Nacional Preparatoria, del Colegio de Ciencias y Humanidades y de la Ciudad Universitaria del 25 de noviembre de 1996 al 30 de marzo de 1997.
- Participantes:** Podrán tomar parte en este campeonato todos los alumnos del nivel Medio Superior de la Escuela Nacional Preparatoria y del Colegio de Ciencias y Humanidades con un equipo por rama y categoría.
- Requisitos:** Presentar:
- Credencial actualizada UNAM
- Tira de materias del plantel
- Historial académico
- Acta de nacimiento, pasaporte o cartilla
- Llenar cédula de inscripción y credencial avaladas por su autoridad correspondiente
- Incorporarse a la Asociación de la UNAM
- No adeudar más de tres materias al término del ciclo escolar anterior al Campeonato Universitario
- Ramas:** Varonil y Femenil
- Categorías:**
Atletismo: - Juvenil menor, nacidos en 1981, 1982, 1983. - Juvenil mayor, nacidos en 1978, 1979, 1980
Basquetbol: - Juvenil menor, nacidos en 1981-82. - Juvenil mayor, nacidos en 1979-80
Fútbol Soccer: - Juvenil menor, nacidos en 1983-84. - Juvenil mayor, nacidos en 1981-82
Gimnasia:
Femenil: - Clase I A nacidos en 1979-86. - Clase I B nacidos en 1979-87
Varonil: - Juvenil "B" nacidos en 1979-80. - Juvenil "A" nacidos en 1981-82. - Juvenil "C" nacidos en 1983-84
Natación:
Femenil: - Infantil (B) nacidos en 1985-86. - Juv. Men (A) nacidos en 1983-84 - Juv. May. (C) nacidos en 1980-82
Varonil: - Infantil (B) nacidos en 1985-86. - Juv. Men. (A) nacidos en 1983-84 - Juv. May. (C) nacidos en 1980-82
Vólibol: - Juvenil menor, nacidos en 1982-83. - Juvenil mayor, nacidos en 1980-81
- Sistema de Competencia:** La etapa eliminatoria será al interior de cada sistema. Habrá dos grupos y se jugará todos contra todos, pasando a la siguiente etapa los tres primeros lugares de cada sistema de bachillerato. La etapa final será intersistemas de bachillerato conformándose un solo grupo de seis equipos, tres de cada sistema, y jugando todos contra todos.
- Inscripciones:** A través de sus entrenadores o coordinadores deportivos del plantel quienes entregarán sus inscripciones en las oficinas de la Dirección General de Actividades Deportivas y Recreativas, sito en el Túnel número 18, del Estadio Olímpico Universitario, a partir de la publicación y hasta el 15 de noviembre de 1996 de las 9 a las 14:30 horas.
- Reglamento y Jueces:** Se aplicarán los reglamentos correspondientes de cada asociación e intervendrán los jueces y árbitros de los Colegios de la UNAM.
- Premiación:** Los ocupantes de los tres primeros lugares obtendrán las medallas correspondientes.
- Juntas Previas:** Se llevarán a cabo en el Centro de Educación Continua de Estudios Superiores del Deporte sito en el lado sur del Estadio Olímpico Universitario, Estacionamiento número 8 Ciudad Universitaria, el día 15 de noviembre de 1996 a las 14:30 horas.

"Por mi raza hablará el espíritu"

Ciudad Universitaria, DF, a 23 de septiembre de 1996
El Director General de la Escuela Nacional Preparatoria
Licenciado José Luis Balmaseda Becerra
El Coordinador del Colegio de Ciencias y Humanidades
Licenciado Jorge González Teyssier
El Director General de Actividades Deportivas y Recreativas
Licenciado Luis E. Cáceres Alvarado



UNAM

Dr. José Sarukhán
Rector

Dr. Jaime Martuscelli Quintana
Secretario General

Dr. Salvador Malo Alvarez
Secretario Administrativo

Dr. Roberto Castañón Romo
Secretario de Servicios Académicos

Lic. Rafael Cordera Campos
Secretario de Asuntos Estudiantiles

Dra. Ma. del Refugio González
Abogada General

Ing. Leonardo Ramírez Pomar
Director General de Información

Gaceta

Mtro. Enrique González Casanova
Director Fundador

Lic. Margarita Ramírez Mandujano
Directora de Gaceta UNAM

Mtra. María Eugenia Saavedra
Subdirectora de Gaceta UNAM

Gaceta UNAM aparece los lunes y jueves publicada por la Dirección General de Información. Oficina: Primer piso del edificio ubicado en el costado norte de la Torre II de Humanidades. Teléfonos: 623-04-01, 623-04-20; Fax: 623-04-02. Extensiones: 30401, 30402 y 30420; Número de expediente 89/06517; Certificado de licitud de título No. 4461; Certificado de licitud de contenido No. 3616, expedidos por la Comisión Calificadora de Publicaciones y Revistas Ilustradas de la Secretaría de Gobernación. Reserva de derecho de uso de título. Editor responsable: Margarita Ramírez Mandujano. Impresión: Talleres de *El Nacional*; Ignacio Mariscal 25 Col. Tabacalera CP. 06030; México, D.F. Distribución: Dirección General de Información. Diseño Original: Luis Almeida y Ricardo Real.

Año XL Décima Epoca Número 3,045

NUEVA

Línea

Genesis

de Computadores



Con la colaboración de

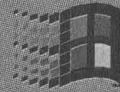

Microsoft®



TEXAS INSTRUMENTS

A precios sin competencia, 5 computadores para:



Escuelas y Administración
¡Compare y Ahorre!



Configuraciones Escuelas o Estaciones de Trabajo

Genesis 32SD

\$3,950 IVA Incluido

386 / 40 Mhz

2 Mb. de memoria RAM, Monitor monocromático

Genesis 44SD

\$5,450 IVA Incluido

486 / 80 Mhz

4 Mb. de memoria RAM, Monitor monocromático

Genesis 58SD

\$6,350 IVA Incluido

586 / 100 Mhz

8 Mb. de memoria RAM, Monitor monocromático

Configuraciones Administrativas

Genesis 44DW

\$7,950 IVA Incluido

486 / 80 Mhz

4 Mb. de memoria RAM, Monitor monocromático, Disco duro con Marco Quitapón, mouse, Windows 3.11 y WindowWorks precargados y con diskettes de respaldo

Genesis 58DW

\$8,850 IVA Incluido

586 / 100 Mhz

8 Mb. de memoria RAM, Monitor monocromático, Disco duro con Marco Quitapón, mouse, Windows 3.11 y WindowWorks precargados y con diskettes de respaldo

Notas: Gabinete a su elección: escritorio o torre. Monitor color a cambio del monocromático por solo \$ 2,050

Pida GRATIS folletos explicativos

con su Distribuidor



Su completa satisfacción ó la devolución de su dinero

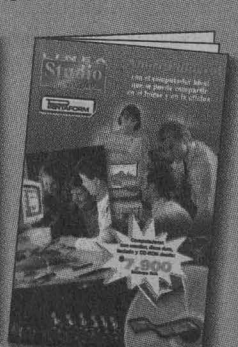
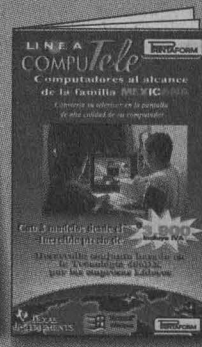
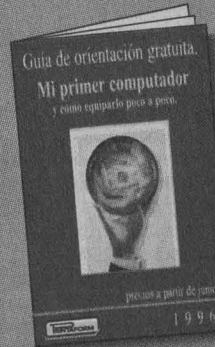

Centros de Servicio Printaform

ACAPULCO: 80-06-77, AGUASCALIENTES: 12-31-70, COLIMA: 3-26-26, CUERNAVACA: 20-97-46, CULIACAN: 16-98-52, COATZACOALCOS: 4-13-18, CHIHUAHUA: 81-44-92, CD. OBRERÓN: 13-85-16, DURANGO: 18-34-89, GÓMEZ PALACIO: 19-30-40, GUADALAJARA: 650-03-04, HERMOSILLO: 16-67-18, LEÓN: 17-89-53, MAZATLÁN: 80-73-15, MERIDA: 46-06-12, MEXICO, D.F.: 586-06-72 y 593-14-20, MONTERREY: 55-55-90, MORELIA: 15-55-72, OAXACA: 4-47-59, PUEBLA: 40-30-35, QUERÉTARO: 17-33-33, SAN LUIS POTOSÍ: 21-28-37, TAMPICO: 12-95-12, TOLUCA: 14-14-29, TUXTLA GUTIERREZ: 5-65-52, VERACRUZ: 21-02-34, VILLAHERMOSA: 14-29-57, XALAPA: 11-01-81

Precios y Especificaciones técnicas sujetas a cambio sin previo aviso. Todos los precios Incluyen IVA. Todas las marcas que aquí se mencionan son propiedad de sus respectivas compañías.

EXE/PCO/110986

Ciudad Universitaria
23 de septiembre de 1996
Número 326
ISSN 0188-5138

agenda



FOTOS: IGNACIO ROMO.

PROMETEO
SÍMBOLO DE LA INQUIETUD HUMANA EN LA BÚSQUEDA
DEL CONOCIMIENTO

Tenían razón!

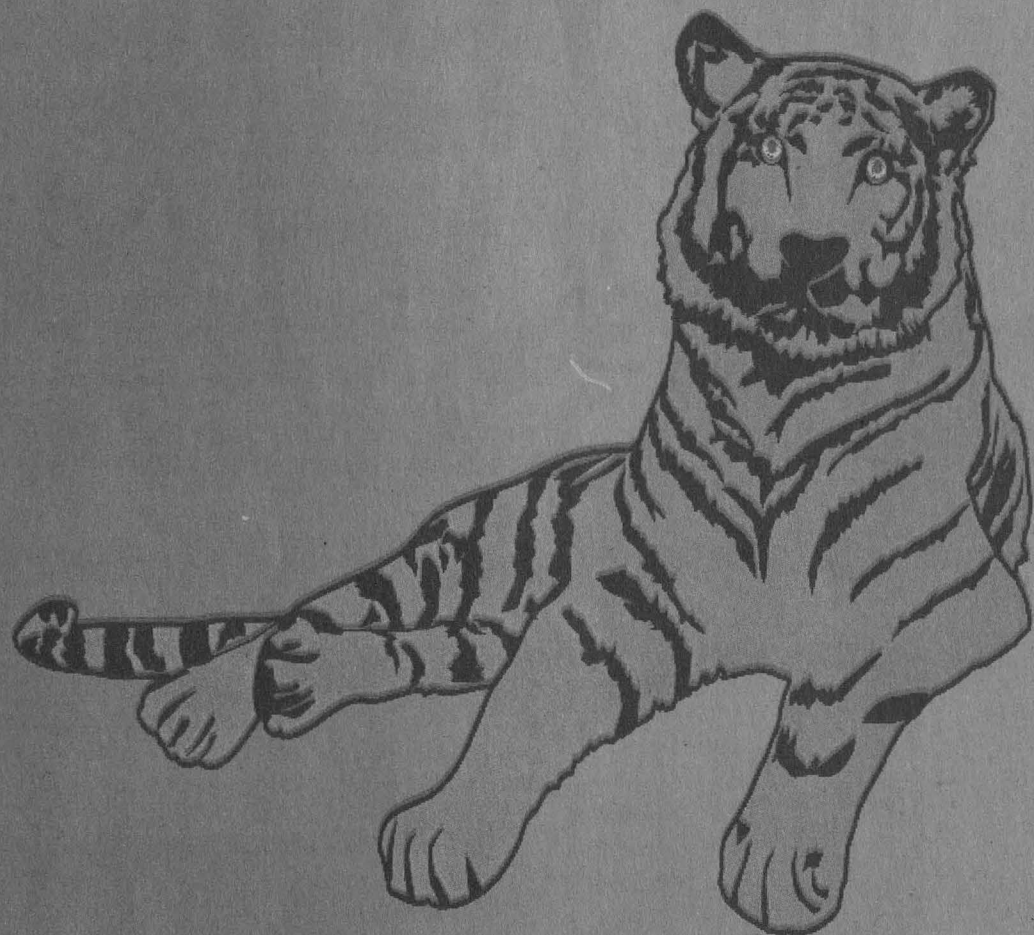

Es una comodidad comprar sin prisas
sin aglomeraciones, ni grandes filas para
pagar y los precios son realmente bajos.

i Claro todo esto en



que es muy Universitaria !

COLOQUIOS

CENTRO UNIVERSITARIO DE COMUNICACIÓN DE LA CIENCIA

- PRESENTE Y FUTURO DE LOS BIOMATERIALES, Víctor Manuel Castaño, jueves 26 de septiembre.*

* Sede: Museo de las Ciencias, *Universum*, Sala Juárez, 18 h.
Informes al 622-7300.

ESCUELA NACIONAL PREPARATORIA

- LA ENSEÑANZA DE LA FILOSOFÍA EN LA PERSPECTIVA DEL SIGLO XXI, VIII Coloquio nacional sobre la enseñanza de la filosofía, del 28 al 30 de noviembre. Sede: Benemérita Universidad Autónoma de Puebla, Facultad de Filosofía y Letras; calendario, fecha límite para entrega de ponencias, 30 de septiembre. Informes al 532-3750 y 682-7045.



CENTRO DE INVESTIGACIONES Y SERVICIOS EDUCATIVOS

SEMINARIO PERMANENTE DE INVESTIGACIÓN ACCIÓN EN LA FORMACIÓN DOCENTE

CONVOCATORIA

A DIRECTIVOS, INVESTIGADORES, DOCENTES Y ESTUDIANTES QUE DESARROLLAN PROYECTOS CON METODOLOGÍAS PARTICIPATIVAS Y/O INVESTIGACIÓN ACCIÓN, A PARTICIPAR EN LAS PRIMERAS JORNADAS DE INVESTIGACIÓN-ACCIÓN EN LA FORMACIÓN DEL DOCENTE-INVESTIGADOR

24 Y 25 DE OCTUBRE

SEDE: CENTRO DE INVESTIGACIONES Y SERVICIOS EDUCATIVOS

COSTO: \$250.00
(50% DE DESCUENTO A ESTUDIANTES)

PARA MAYOR INFORMACIÓN COMUNICARSE A L 622-8717 Y FAX 550-1801



FES ZARAGOZA

- LA CRISIS DE LA PSICOLOGÍA Y SUS PERSPECTIVAS, V Coloquio de historia y filosofía de la psicología, temas: 1). La crisis de los paradigmas clásicos; 2). Paradigmas emergentes, y 3). Perspectivas, del 27 al 29 de noviembre; calendario, fecha límite para entrega de trabajos, viernes 27 de septiembre. Informes al 623-0588.

UNIVERSIDAD DE LAS AMÉRICAS

- VI COLOQUIO NACIONAL DE ECONOMÍA MATEMÁTICA Y ECONOMETRÍA, del 23 al 27 de septiembre. Informes al (9122) 29-2045.

CONFERENCIAS

CENTRO DE ESTUDIOS SOBRE LA UNIVERSIDAD

- PROCESOS CURATORIALES, licenciado José A Rodríguez R, 27 de septiembre.*
- TÉCNICAS DE HACES DE IONES APLICADAS A LA ARQUEOLOGÍA Y LAS ARTES, doctora Dolores Tenorio, 11 de octubre.*
- NORMATIVIDAD EN LA RESTAURACIÓN DE INSTRUMENTOS MUSICALES EN MÉXICO, maestro Miguel Senker, 18 de octubre.*
- * Se llevarán a cabo los viernes a las 12 h en el auditorio de la Biblioteca Nacional.

Informes al 622-6987.

CENTRO DE ENSEÑANZA PARA EXTRANJEROS

- ÁNGEL DE SOTAVENTO, maestro Andrés Barahona, 26 de septiembre.*
- *Forma parte del ciclo Música tradicional mexicana (conferencias y conciertos), jueves, 13 h, Auditorio José Vasconcelos. Informes al 622-2466.

CENTRO UNIVERSITARIO DE COMUNICACIÓN DE LA CIENCIA

- CONTROL BIOLÓGICO DE PLAGAS, César Lorenzo, miércoles 25 de septiembre.*
- LA PESCA EN MÉXICO, Felipe



UNIVERSIDAD NACIONAL AUTÓNOMA DE MÉXICO
COORDINACIÓN DE HUMANIDADES
Dirección General de Fomento Editorial



Invitan al taller de:

LITERATURA

OBJETIVO: Proporcionar al alumno una visión general de la vida y obra de algunos de los escritores latinoamericanos contemporáneos que han contribuido a explicar el fenómeno literario en América Latina.

- TEMARIO:**
1. Lo real frente a lo fantástico en José Bianco
 - a) Una explicación de la realidad en *Las ratas*
 - b) La visión fantástica en *Sombra suele vestir*
 2. Recordemos a Julio Cortázar
 - a) La obsesión por el tiempo en *El perseguidor*
 - b) La realidad lúdica en *Bestiario*
 3. La realidad como sustrato mágico en García Márquez
 - a) Historias realmente mágicas en *Doce cuentos peregrinos*
 - b) La maravillosa realidad en *Los funerales de mamá grande*

EXPOSITORA: Laura Elena Perales

DURACIÓN: Del 4 de octubre al 29 de noviembre, los viernes de 18:00 a 20:00 horas

COSTO: \$ 300.00

SEDE:



CASA UNIVERSITARIA DEL LIBRO
Orizaba y Puebla, col. Roma

INFORMES E INSCRIPCIONES: 207 93 90 Y 207 98 71

Amezcuca, sábado 28 de septiembre.*

*Sede: Museo de las Ciencias, *Universum*, Patio Central, La capilla; * biblioteca, sala de videos, 12 h.

Informes al 622-7287 y 7288.

FES CUAUTITLÁN

- ¿QUÉ SON LOS DERECHOS HUMANOS?, licenciado Juan M Rivera S, lunes 23 de septiembre. Sede: Unidad de Seminarios, auditorio.*
 - DERECHOS Y OBLIGACIONES DE LOS ESTUDIANTES, licenciado Rafael Rocher G, martes 24 de septiembre.*
 - SALUD, SEXUALIDAD Y DERECHOS HUMANOS, licenciados Silverio Tapia H y Javier Cervantes R, y Ligia Alvarado V, miércoles 25 de septiembre.*
 - MUJERES Y DERECHOS HUMANOS, licenciada María del C Rodríguez M, jueves 26 de septiembre.*
 - DERECHOS HUMANOS Y SEGURIDAD PÚBLICA, licenciados Salvador Abascal C, Oscar González Y, Adolfo Hernández F y Eduardo Miranda E, viernes 27 de septiembre.*
- *Sede: Medicina Veterinaria y Zootecnia, auditorio, 11 h.

Informes al 623-1950 al 1951, y fax, 872-0900.

FES ZARAGOZA

- ECOLOGÍA FUNCIONAL APLICADA DE ARTEMIA (CRUSTACEAE), biólogo Luis S Campos L, 24 de septiembre.*
 - PANORAMA ACTUAL DE LA COMISIÓN ESTATAL DE PARQUES NATURALES Y DE LA FAUNA, ingeniero Carlos Pozos Z, 8 de octubre.*
 - EL PAPEL DE LA PSICOLOGÍA EN LA EDUCACIÓN AMBIENTAL, maestra LIZ M Flores H, 22 de octubre.*
- *Sede: Campus II, biblioteca, Sala de Audiovisuales 1, martes, 13 h.
- Informes al 623-0787 y fax, 745-8246.

FACULTAD DE INGENIERÍA

- GESTIÓN DE RESIDUOS SÓLIDOS MUNICIPALES, ingeniero Horacio Ramírez B, viernes 27 de septiembre, 8 h.
- Informes al 512-4020 a 4025.

FACULTAD DE PSICOLOGÍA

- AUTOESTIMA Y ASERTIVIDAD, licenciado Francisco Gatell, miércoles 25 de septiembre.*
- EL NIÑO CON PROBLEMAS DE APRENDIZAJE, doctora Silvia Macotela, viernes 27 de septiembre.*

* Costo: \$80.00, de 10 a 13 h. Informes al 593-6001 y 6027, fax 660-7705.

INSTITUTO DE GEOFÍSICA

- LA GEOQUÍMICA DE LA CORTEZA TECTÓNICA, doctor Raymundo Martínez S, jueves 3 de octubre.*
- *Sede: Auditorio Ricardo Monges López, 12 h. Informes al 622-4120.

INSTITUTO DE INGENIERÍA

- INGENIERÍA DE SOFTWARE ORIENTADA A OBJETOS, maestra Gloria Quintanilla, martes 24 de septiembre, 17:30 h.*
 - SIMULACIÓN DE REDES NEURONALES JERÁRQUICAS Y DISTRIBUIDAS Y SU APLICACIÓN EN ROBOTS AUTÓNOMOS, doctor Alfredo Weitzenfeld, miércoles 25 de septiembre, 17:30 h.*
- *Sede: Salón de Seminarios Emilio Rosenblueth. Informes al 622-8092.

CONGRESOS

COORDINACIÓN GENERAL DE ESTUDIOS DE POSGRADO

- LA PERTINENCIA DEL POSGRADO EN EL DESARROLLO NACIONAL, del 9 al 11 de octubre. Sede: Universidad de Colima. Informes al 622-0805 y 0811.

FACULTAD DE ARQUITECTURA

- MÉXICO ANTE LOS RETOS DEL DESARROLLO SUSTENTABLE, XV Congreso nacional de geografía, del 15 al 19 de octubre. Sede: Estado de México, Toluca. Informes al 622-0211.

INSTITUTO POLITÉCNICO NACIONAL

- TERCER CONGRESO INTERNACIONAL DEL COLEGIO DE INGENIEROS EN COMUNICACIÓN Y ELECTRÓNICA, 24 y 25 de octubre. Informes al 395-1798 y 4406.

SOCIEDAD MEXICANA DE FÍSICA

- XXXIX CONGRESO NACIONAL DE FÍSICA, II CONGRESO DE LA DIVISIÓN DE DINÁMICA DE FLUIDOS DE LA SMF, XI ENCUENTRO DE DIVULGACIÓN CIENTÍ-



FACULTAD DE CIENCIAS POLÍTICAS Y SOCIALES
COORDINACIÓN DE RELACIONES INTERNACIONALES
ASOCIACIÓN MEXICANA DE ESTUDIOS INTERNACIONALES

PRIMER MODELO DE NACIONES UNIDAS DE LA FCPYS

SEPTIEMBRE 26, 9 HORAS
SALA ISABEL Y RICARDO POZAS.

COORDINACIÓN DE CIENCIAS DE LA COMUNICACIÓN

CONFERENCIA DE FERNANDO BENÍTEZ

OCTUBRE 2, 12 HORAS
SALA FERNANDO BENÍTEZ.

CENTRO DE ESTUDIOS BÁSICOS EN TEORÍA SOCIAL
SEMINARIO DE INVESTIGACIÓN PERSPECTIVAS TEÓRICAS CONTEMPORÁNEAS DE LAS CIENCIAS SOCIALES

TEORÍA DE SISTEMAS

PARTICIPAN NORA RABOTNIKOF, JAVIER TORRES NAFARRETES, RENÉ MILLÁN Y RAFFAELE DE GIORGI

SEPTIEMBRE 27, 10 HORAS
SALA ISABEL Y RICARDO POZAS.

LIBRO
LA RUPTURA DEL FRENTE SANDINISTA
NAVAYR LÓPEZ CASTELLANOS

COMENTAN
BLANCHE PETRICH, MANILLO TIRADO LÓPEZ Y DANIEL MARTÍNEZ CUNILL

SEPTIEMBRE 26, 19 HORAS
SALÓN DE LA PLÁSTICA MEXICANA COLIMA NÚMERO 196, COLONIA ROMA.

En homenaje al Doctor
Gonzalo Aguirre Beltrán
Se celebrarán los Congresos:



IV Nacional, III Iberoamericano de HISTORIA Y FILOSOFÍA DE LA MEDICINA y Coloquio sobre Etnopsiquiatría y Psiquiatría Transcultural: Las sociedades latinoamericanas en un mundo cambiante

Puerto de Veracruz, Veracruz, México, del 30 de octubre al 3 de noviembre



FICA Y IX REUNIÓN ANUAL DE LA ACADEMIA MEXICANA DE ÓPTICA, del 14 al 18 de octubre.

Informes al 622-4848, 4996 y E-mail: smf@hp.ciencias.unam.mx.

SOCIEDAD MEXICANA DE GENÉTICA

4º CONGRESO CONJUNTO, del 29 de septiembre al 3 de octubre, temas: Aductos de ADN; Metales y cáncer; Epidemiología molecular; Biología molecular; Genética vegetal; Genética animal; Genética y evolución; Citogenética; cursos precongreso. Sede: Aguascalientes, Aguascalientes. \$300.00 profesionistas y \$150.00 estudiantes.

Informes al 622-3846 o 747-7001, extensión 5545.

UNIVERSIDAD AUTÓNOMA DE CHIHUAHUA

III CONGRESO NACIONAL DE BIOTECNOLOGÍA, del 14 al 18 de octubre, mesas en biotecnología agropecuaria, ambiental, forestal y alimentos. Sede: Facultad de Ciencias Agrotecnológicas. Informes al (9114)13-5994, 14-6615 y E-mail: jibave@uachich.uachnet.mx.

WORLD SOCIETY OF PEDIATRIC INFECTIONS DISEASES

PRIMER CONGRESO MUNDIAL DE INFECTOLOGÍA PEDIÁTRICA, del 4 al 7 de diciembre.

Informes al 606-0002, extensión 375, y fax, 606-6856.



UNIVERSIDAD NACIONAL AUTÓNOMA DE MÉXICO
SECRETARÍA DE ASUNTOS ESTUDIANTILES

ENCUENTRO UNIVERSITARIO DEL BIENESTAR

DEL 9 AL 18 DE OCTUBRE, CIUDAD UNIVERSITARIA

HABRÁ SIMULACROS DE SINISTROS, TALLERES DE AUTOCUIDADO, DEPORTE Y RECREACIÓN, SERVICIO SOCIAL EN VIVO, SERVICIOS A EXALUMNOS, MÚSICA, TEATRO, DANZA, CINE Y VIDEO-DEBATES.

CURSOS

CENTRO DE ESTUDIOS SOBRE LA UNIVERSIDAD

ENCUADERNACIÓN Y FUNDAMENTOS DE CONSERVACIÓN, lunes y jueves del 3 de octubre al 28 de noviembre, 16 a 19 h.

Informes al 622-6987.

CENTRO DE INFORMACIÓN CIENTÍFICA Y HUMANÍSTICA

AUTOMATIZACIÓN DE INVENTARIOS,

maestro Juan Voutssas M, del 25 al 27 de septiembre, 17 a 20 h. \$800.00 y \$400.00 UNAM. Sede: Laboratorio Dialog-CICH.

Informes al 622-9365. E-mail: rosalba@selene.cichcu.unam.mx.

CENTRO DE INVESTIGACIONES Y SERVICIOS EDUCATIVOS

SISTEMA DE AUTORÍA: AUTHORWARE, Ana M Bañuelos, viernes y sábados del 27 de septiembre al 12 de octubre, 9 a 14 y 16 a 19 h.

Informes al 622-8701 y 8724.

CENTRO UNIVERSITARIO DE COMUNICACIÓN DE LA CIENCIA

LA GLOBALIZACIÓN Y EL BIENESTAR SOCIAL, doctor Edgar Jiménez, lunes 23 de septiembre.*

LA SEGURIDAD NACIONAL, doctor Leonardo Curzio G, miércoles 25 de septiembre.*

*Forman parte del curso México hacia el nuevo milenio. Sede: Museo de las Ciencias

ASEGURAMOS TU AUTOMOVIL
HOY MISMO

PLAN UNIVERSITARIO
UNAM

AMPLIA	LIMITADA
<ul style="list-style-type: none"> • DAÑOS MATERIALES • ROBO TOTAL • RESPONSABILIDAD CIVIL • GASTOS MEDICOS OCUPANTES • FIANZA Y ASESORIA JURIDICA 	<ul style="list-style-type: none"> • ROBO TOTAL • RESPONSABILIDAD CIVIL • GASTOS MEDICOS OCUPANTES • FIANZA Y ASESORIA JURIDICA
RESPONSABILIDAD CIVIL	
<ul style="list-style-type: none"> • RESPONSABILIDAD CIVIL • GASTOS MEDICOS OCUPANTES 	<ul style="list-style-type: none"> • FIANZA Y ASESORIA JURIDICA

NUEVAS COBERTURAS

CODEP

En caso de Pérdida Total por daños materiales, no pagas deducible y se te devuelve la prima de Daños Materiales, Robo Total, Responsabilidad Civil y Gastos Médicos Ocupantes.

CODIF

En caso de Pérdida Total, te pagamos la diferencia que exista entre el saldo insoluto del crédito o arrendamiento financiero y la suma asegurada.

CODEP PLUS

En caso de Pérdida Total por daños materiales, no pagas deducible y se te devuelve la prima de Daños Materiales, Robo Total, Responsabilidad Civil y Gastos Médicos Ocupantes, y en caso de Pérdidas Parciales, no pagas deducible siempre y cuando haya un tercero identificable.

CEL

Esta cobertura ampara la pérdida total por daños materiales, únicamente en paquete limitada. Aplica cuando el daño rebasa al 60% de la suma asegurada y con 5% de deducible.

CAP

En caso de Pérdida Total por daños materiales, se te indemnizará con un 10% de incremento adicional sobre la suma asegurada.

ABA | SEGUROS
ABACO GRUPO FINANCIERO

ABASEGUROS
José Ma. Ibararán #84, Col. San José Insurgentes, C.P. 03900, México, D.F., Tel. (5) 663 28 96, Fax. (5) 661 54 89.
PLAN UNIVERSITARIO UNAM
Odontología 57-405, Col. Copilco Universidad, C.P. 04360, México, D.F., Tel. (5) 554 00 47

Universum, teatro, 17 h.
Informes al 622-7387 y 7388.

- HIDROPONIA**, sábados de octubre. \$300.00 incluye material.
Informes al 622-7336.

COORDINACIÓN DE DIFUSIÓN CULTURAL

- FOTOGRAFÍA, CINE, ANÁLISIS CINEMATOGRAFICO, DIBUJO DE LA FIGURA HUMANA, DANZA CONTEMPORÁNEA, DANZA CLÁSICA, GUITARRA CLÁSICA, BATERÍA, LENGUA NÁHUATL, POESÍA, REDACCIÓN, JARDINERÍA, CONSTRUCCIÓN DE MÁSCARAS, GÉNEROS PERIODÍSTICOS, LECTURA, CREACIÓN LITERARIA, TEATRO PARTICIPATIVO, PRODUCCIÓN ARTÍSTICA TEATRAL, GUITARRA LATINOAMERICANA, LECTURA, CRÍTICA LITERARIA, AJEDREZ, ARTE PREHISPÁNICO, BAILES DE SALÓN Y BALLET INFANTIL.**
Informes al 553-6318 y 6362.

CREFAL

- ELABORACIÓN DE MATERIALES DIDÁCTICOS EN APOYO A LA EDUCA-**

CIÓN DE ADULTOS, del 7 al 16 de octubre.

- ADMINISTRACIÓN DE LA EDUCACIÓN DE ADULTOS**, del 21 al 30 de octubre.
Informes al 545-8541.

DIRECCIÓN GENERAL DE TELEVISIÓN UNIVERSITARIA

- EFFECTOS ESPECIALES**, del 7 al 10 de octubre. Costo: \$500.00.
Informes al 622-9303, 9304 y 9322.

ENEP ACATLÁN

- APLICACIÓN DE PRUEBAS PARA LA DETECCIÓN DE PROBLEMAS EN EL APRENDIZAJE**, del 23 al 30 de septiembre.
- IMPLANTACIÓN DE LA NORMALIDAD ISO 9000**, licenciado Jaime Díaz R, del 12 de octubre al 23 de noviembre.*
- LECTURA RÁPIDA, COMPRENSIÓN Y MEMORIA**, doctor Miguel Picasso M, del 26 de octubre al 30 de noviembre.*
- NUEVAS TECNOLOGÍAS EN RADIO**, ingeniero Celestino Antonioli

Raveto, del 9 de noviembre al 7 de diciembre, 9 a 13 h.*
* Sábados de 9 a 14 h.

Informes al 623-1603 y 1612.

- MÚSICA PARA NIÑOS, INICIACIÓN MUSICAL, PIANO, VIOLÍN, GUITARRA Y FLAUTA (NIÑOS DE 7 A 10 AÑOS)**, sábados del 28 de septiembre al 5 de julio de 1997. \$350.00 y \$175.00 UNAM, al semestre.
Informes al 623-1539.

ENEP ARAGÓN

- PRODUCTIVIDAD Y CALIDAD**, licenciados Víctor Guzmán y Eligio Cruz L, lunes, miércoles y viernes del 23 de septiembre al 4 de octubre, 18 a 21 h.*
- NIVELES DE ADQUISICIÓN DE LA LENGUA ESCRITA Y ESTRATEGIAS DE LECTURA**, sábados del 9 de noviembre al 7 de diciembre, 9 a 13 h.*
- MANTENIMIENTO PREVENTIVO DE EQUIPO DE CÓMPUTO**, sábados del 28 de septiembre al 2 de noviembre, 9 a 13 h.*
- INGLÉS PARA PRINCIPIANTES (ADULTOS)**, profesora Silvia Flores Q, lunes a viernes del 23 de septiembre al 4 de octubre, 18 a 20 h. \$300.00, \$200.00 egresados, \$150.00 UNAM y \$50.00 inscripción.
* Costo por curso, \$250.00 externos, \$200.00 egresados, \$150.00 UNAM y \$50.00 inscripción.

Informes al 623-0946 y 0947.

- INGLÉS (POSESIÓN MÓDULO I)**, Elisa Cuervo, lunes a viernes, 18 a 21 h; Francisco Minor, 7 a 9 h.*
- INGLÉS (POSESIÓN MÓDULOS II Y III)**, sábados 9 a 13 h.*
- GRAMMAR**, Angel Rodríguez V, lunes a viernes, 18 a 21 h.*
- INGLÉS INTENSIVO (COMPRENSIÓN)**, Martha Rojas B, sábados, 9 a 13 h.*

FRANCÉS (POSESIÓN MÓDULO I), sábados, 9 a 13 h.*

FRANCÉS (POSESIÓN A TRAVÉS DEL VIDEO, MÓDULO II), Francisco Carreño, sábados a partir del 19 de octubre, 13 a 15 h.*

FRANCÉS (POSESIÓN MÓDULO II), Guillermina Díaz G, sábados, 9 a 13 h.*

FRANCÉS (COMPRENSIÓN), Salvador Alcalá, sábados, 9 a 13 h.*

ITALIANO (POSESIÓN MÓDULO I), Pedro Díaz, sábados, 9 a 13 h.*
*Costo por curso: \$900.00 externos, \$700.00 egresados y \$500.00 UNAM, más \$50.00 de inscripción, y * \$700.00 externos, \$500.00 egresados y \$400.00 UNAM.

ESTADÍSTICA APLICADA A LAS CIENCIAS SOCIALES. \$200.00, \$150.00 egresados y \$100.00 UNAM.

CONVERSACIÓN, profesora Silvia Flores Q, sábados, 13 a 15 h.

INGLÉS, FRANCÉS E ITALIANO (COMPRENSIÓN Y POSESIÓN).
Informes al 623-0946 y 0947.

ENEP IZTACALA

ETNOGRAFÍA E INVESTIGACIÓN EDUCATIVA, maestro Eugenio Camarena O, martes del 24 de septiembre al 24 de noviembre, 16 a 20 h.

IMPACTO AMBIENTAL, maestro Ezequiel Vidal de los Santos, lunes a viernes del 21 al 25 de octubre, 9 a 14 y 16 a 20 h.

REEDUCACIÓN CORPORAL Y RELAJACIÓN ACTIVA, doctora Rosa Eisenberg W, jueves del 31 de octubre al 23 de enero de 1997, 9 a 10:30 h.
Informes al 623-1171 y 1208.

ESCUELA NACIONAL DE ENFERMERÍA Y OBSTETRICIA

COMPRENSIÓN DE TEXTOS EN INGLÉS, martes y jueves, dos se-

CENTRO UNIVERSITARIO DE ESTUDIOS CINEMATOGRAFICOS

PRODUCCIÓN FÍLMICA DEL CUEC 95-96

SALA JULIO BRACHO DEL CENTRO CULTURAL UNIVERSITARIO
DEL 4 AL 9 DE OCTUBRE, 20:30 HORAS

SALA ARCADY BOYTLER DE LA CINETECA NACIONAL
AV MÉXICO COYOACÁN 389, COLONIA XOCO
DEL 5 AL 16 DE OCTUBRE, 16:30, 18:45 Y 21 HORAS

AUDITORIO B, ING JAIME BODET, ZACATENCO
AV INSTITUTO POLITÉCNICO NACIONAL ESQU AV WILFRIDO MASSIEU,
COLONIA LINDAVISTA ZACATENCO
DEL 28 AL 31 DE OCTUBRE, 12 Y 18 HORAS



UNIVERSIDAD NACIONAL AUTÓNOMA DE MÉXICO
COORDINACIÓN DE HUMANIDADES
Dirección General de Fomento Editorial



Invitan al curso:

MEDIO, GERENCIA Y MERCADO EDITORIALES

OBJETIVO: Brindar información y conocimientos prácticos para la actualización en Medio, Gerencia y Mercado Editoriales.

- TEMARIO:**
- I. Fomento a la lectura: Felipe Garrido
 - II. Situación actual del mercado editorial: Federico Krafft
 - III. Proyecto editorial, distribución y mercado de publicaciones periódicas: José Juan Romero
 - IV. Derechos y regalías, promoción, distribución y comercialización de libros: Consuelo Sáizar
 - V. Planeación editorial, el dictamen: Miguel Ángel Guzmán

COORDINADOR: Miguel Ángel Guzmán, egresado de la Facultad de Filosofía y Letras de la UNAM, editor y diseñador gráfico desde 1969, editor, diseñador y administrador de equipo editor S.C. Ha cuidado la edición y diseño de numerosos libros, folletos y revistas, fue profesor del taller de edición de originales de la Facultad de Ciencias Políticas de la UNAM. Desde 1992 coordina los curso-talleres editoriales Versal.

DURACIÓN: 15 horas, del 9 al 17 de octubre, miércoles, jueves y viernes de 17:00 a 20:00 horas.

COSTO: \$ 450.00 más material didáctico, becas del 50% a la comunidad UNAM



SEDE: Orizabá y Puebla, Col. Roma

INFORMES E INSCRIPCIONES: 207 93 90 Y 207 98 71

mestres, 13 a 15 h y 19 a 21 h. \$600.00.

Informes al 755-7153.

- ACTUALIZACIÓN EN PSICOPROFILAXIS PERINATAL, psicóloga Rebeca Arias R y licenciada Teresa Ayala Q, miércoles a sábado del 25 a 28 de septiembre, 8 a 15 h. Sede: Centro de Investigación Materno Infantil. \$200.00.
- LIDERAZGO PARA LA MEJORA CONTINUA DE LA ATENCIÓN DE ENFERMERÍA, sábados del 5 de octubre al 9 de noviembre, 9 a 15 h. Sede: INER. \$250.00.
- EL CUIDADO DE ENFERMERÍA AL NEONATO DE ALTO RIESGO, del 9 al 12 de octubre. Sede: DDF, Hospital Pediátrico Azcapotzalco.
- PARTICIPACIÓN DE LA ENFERMERÍA EN LA PREVENCIÓN Y CONTROL DE INFECCIONES INTRAHOSPITALARIAS, enfermera M del Pilar de la Peña R, lunes a viernes del 14 al 18 de octubre, 8 a 14:30 h. Sede: ISSSTE, HR Lic Adolfo López Mateos. \$150.00 y \$100.00 personal del hospital.
- TÉCNICAS EN CEYE PARA ENFERMERAS, enfermera M de la Cruz Hernández, del 21 al 31 de octubre, 8 a 14 h. Sede: Clínica Londres. \$350.00.
- CUIDADOS DE ENFERMERÍA A LA MUJER EN LA REPRODUCCIÓN Y ALTERACIONES GINECOLÓGICAS, lunes a viernes del 21 al 25 de octubre, 8 a 14 h. Sede: HG La Perla, Ciudad Nezahualcóyotl. *Informes al 655-7153.*

ESCUELA NACIONAL DE TRABAJO SOCIAL

- VIOLENCIA INTRAFAMILIAR, maestra Bárbara García C, lunes del 7 de octubre al 25 de noviembre, 16 a 20 h. *Informes al 622-8757 y 8771.*
- SISTEMA OPERATIVO MS-DOS, lunes a viernes del 1º al 14 de octubre, 13 a 15 h; sábados del 19 de octubre al 16 de noviembre, 9 a 14 h.
- WINDOWS, lunes a viernes del 15 al 28 de octubre, 16 a 18 h; del 29 de octubre al 12 de noviembre, 13 a 15 h.
- WORD 6.0, lunes a viernes del 1º al 14 de octubre, 20 a 22 h; del 15 al 28 de octubre, 18 a 20 h; del 29 de octubre al 12 de noviembre, 16 a 18 h.
- SPSS PARA WINDOWS, del 1º al 14 de octubre, 9 a 11 h; del 15 al 28 de octubre, 20 a 22 h; del 29 de octubre al 12 de noviembre, 18 a 20 h.
- EXCELL, lunes a viernes del 1º al 4 de octubre, 11 a 13 h; del 15 al 28 de octubre, 9 a 11 h; del 29 de octubre al 12 de noviembre, 20 a 22 h.
- FOXPRO, lunes a viernes del 15 al 28 de octubre, 11 a 13 h.
- SERVICIOS DE INTERNET, lunes a viernes del 1º al 14 de octubre, 13 a 15 h; sábados del 19 de octubre al 16 de noviembre, 14 a 19 h. Costo: \$330.00, \$275.00 UNAM y \$137.50 ENTS. *Informes al 622-8760.*

FES ZARAGOZA

- PROGRAMA DE CONTINGENCIA AMBIEN-

TAL, martes 24 de septiembre.*

- ERGONOMÍA, del 1º al 3 de octubre.*
- CONTROL TOTAL DE PÉRDIDAS, del 7 al 9 de octubre.*
- HIGIENE INDUSTRIAL, del 14 al 17 de octubre.*
- LOS FACTORES PSICOSOCIALES EN LA

OCURRENCIA DE LOS RIESGOS DE TRABAJO, del 29 al 31 de octubre.*

- NOM-010 STPS 1994 (RIESGOS QUÍMICOS), del 6 al 8 de noviembre.*
- NOM-011 Y NOM-080 STPS 1994 (RUIDO), del 13 al 15 de noviembre.*



UNIVERSIDAD NACIONAL AUTÓNOMA DE MÉXICO
ESCUELA NACIONAL DE ESTUDIOS PROFESIONALES IZTACALA

CONVOCATORIAS

EXAMEN PROFESIONAL DE ENFERMERÍA (NIVEL TÉCNICO)

LA UNIVERSIDAD NACIONAL AUTÓNOMA DE MÉXICO CAMPUS IZTACALA CONVOCA A LOS ALUMNOS QUE HAYAN CONCLUIDO SUS ESTUDIOS DE LA CARRERA DE ENFERMERÍA (NIVEL TÉCNICO) A INSCRIBIRSE EN LA VIGÉSIMO TERCERA PROMOCIÓN DE EXAMEN PROFESIONAL OBJETIVO.

LOS INTERESADOS DEBERÁN ACUDIR A LA VENTANILLA DE EXÁMENES PROFESIONALES DE LA UNIDAD DE ADMINISTRACIÓN ESCOLAR (PLANTA BAJA DEL EDIFICIO A-1) PARA REALIZAR EL TRÁMITE DE ACUERDO CON LA SIGUIENTE PROGRAMACIÓN.

INSCRIPCIÓN DEL 7 AL 11 DE OCTUBRE DE 11 A 14 Y DE 15 A 17 HORAS EN LA UNIDAD DE ADMINISTRACIÓN ESCOLAR.

REQUISITOS

1. RECABAR EN LA VENTANILLA DE REVISIÓN DE ESTUDIOS LA VERIFICACIÓN DE SU REVISIÓN DOCUMENTAL.
2. HISTORIAL ACADÉMICO CON EL 100% DE CRÉDITOS EN ORIGINAL Y FOTOCOPIA.
3. CONSTANCIA DE NO ACREDITACIÓN DEL EXAMEN PROFESIONAL SI LO PRESENTÓ EN ABRIL DE 1996.
4. COMPLEMENTAR LA TARJETA DE INSCRIPCIÓN AL EXAMEN.
5. DOS FOTOGRAFÍAS TAMAÑO CREDENCIAL NO INSTANTÁNEAS.
6. RECIBO DE PAGO POR CONCEPTO DE APLICACIÓN DE EXAMEN PROFESIONAL.

EL EXAMEN PROFESIONAL SE LLEVARÁ A CABO EL 20 DE OCTUBRE A LAS 7 HORAS EN EL EDIFICIO A-6 DEL PLANTEL, LOS ASPIRANTES DEBERÁN PRESENTAR COMPROBANTE DE INSCRIPCIÓN FOLIADO E IDENTIFICACIÓN CON FOTOGRAFÍA.

EXAMEN PROFESIONAL DE LICENCIADO EN OPTOMETRÍA

LA UNIVERSIDAD NACIONAL AUTÓNOMA DE MÉXICO CAMPUS IZTACALA CONVOCA A LOS ALUMNOS QUE HAYAN CONCLUIDO SUS ESTUDIOS DE LA CARRERA DE LICENCIADO EN OPTOMETRÍA A INSCRIBIRSE EN LA PRIMERA PROMOCIÓN DE EXAMEN PROFESIONAL OBJETIVO.

LOS INTERESADOS DEBERÁN ACUDIR A LA VENTANILLA DE EXÁMENES PROFESIONALES DE LA UNIDAD DE ADMINISTRACIÓN ESCOLAR (PLANTA BAJA DEL EDIFICIO A-1) PARA REALIZAR EL TRÁMITE DE ACUERDO CON LA SIGUIENTE PROGRAMACIÓN.

INSCRIPCIÓN 26 Y 27 DE SEPTIEMBRE DE 11 A 14 Y DE 15 A 17 HORAS EN LA UNIDAD DE LA ADMINISTRACIÓN ESCOLAR.

REQUISITOS

1. RECABAR EN LA VENTANILLA LA REVISIÓN DE ESTUDIOS Y VERIFICACIÓN DOCUMENTAL.
2. HISTORIA ACADÉMICA AL 100% DE CRÉDITOS EN ORIGINAL Y FOTOCOPIA.
3. COMPLEMENTAR LA TARJETA DE INSCRIPCIÓN AL EXAMEN.
4. DOS FOTOGRAFÍAS TAMAÑO CREDENCIAL NO INSTANTÁNEAS.
5. RECIBO DE PAGO POR CONCEPTO DE APLICACIÓN DE EXAMEN PROFESIONAL.

EL EXAMEN SE LLEVARÁ A CABO EL 5 DE OCTUBRE A LAS 7 HORAS EN EL EDIFICIO A-6 DEL PLANTEL; LOS ASPIRANTES DEBERÁN PRESENTAR COMPROBANTE DE INSCRIPCIÓN FOLIADO E IDENTIFICACIÓN CON FOTOGRAFÍA.

ATENAMENTE

POR MI RAZA HABLARÁ EL ESPÍRITU
LOS REYES IZTACALA, ESTADO DE MÉXICO A 8 DE SEPTIEMBRE DE 1996

UNIVERSIDAD NACIONAL AUTÓNOMA DE MÉXICO
ESCUELA NACIONAL DE ESTUDIOS PROFESIONALES IZTACALA



UNIVERSIDAD NACIONAL AUTÓNOMA DE MÉXICO
FACULTAD DE INGENIERÍA

PRIMER SEMINARIO INTERNACIONAL DE INGENIERÍA DE SISTEMAS
30 AÑOS INVESTIGACIÓN DE OPERACIONES

ESTE EVENTO SE REALIZARÁ EN CANCÚN QUINTANA ROO
DEL 21 AL 23 DE NOVIEMBRE.

INFORMES CON LA SEÑORITA MARÍA DEL CARMEN
CABRERA, DIVISIÓN DE ESTUDIOS DE POSGRADO,
DEPARTAMENTO DE INGENIERÍA DE SISTEMAS, TELÉFONOS
622-3284 Y FAX 622-3252.

E-MAIL: SEMI@CAD.FP.UNAM.MX
HTTP://CAD.FP.UNAM.MX/IO30.HTML



INVESTIGACIÓN DE ACCIDENTES, viernes 22 de noviembre.*
* De 9 a 15 h.

Informes al 623-0786 y 0793.

POSTÉCNICO DE ENFERMERÍA EN GERONTOLOGÍA Y GERIATRÍA, del 6 de enero al 5 de diciembre de 1997; módulos: Enfermería gerontológica y geriátrica; Rehabilitación geriátrica; Investigación en enfermería gerontológica, y Cómputo e informática (extracurricular); calendario, registro de aspirantes, hasta el 25 de octubre; examen psicométrico, 28 de octubre; examen de conocimientos, 29 de octubre; periodo de inscripción, del 18 de noviembre al 11 de diciembre.

Informes al 623-0787 y 0793.

NAHUALLAHTOLLI (CURSO DE LENGUA NÁHUATL), principiantes y avanzados, lunes a jueves a partir del 23 de septiembre, 14 a 15 y 15 a 16 h, respectivamente; martes y jueves, 19 a 21 h. \$52.00, \$26.00 UNAM y \$13.00 Zaragoza.

Informes al 623-0594 y 0739.

FACULTAD DE ARQUITECTURA

PREFABRICACIÓN E INDUSTRIALIZACIÓN DE EDIFICIOS, dos semestres.

PLANEACIÓN Y DISEÑO DE EDIFICIOS PARA LA SALUD, dos semestres académicos y un curso propedéutico.

Informes al 550-6209 y fax, 550-6664 y 622-0716.

DISEÑO SUPRESIVO DE FUEGO, arquitecto Wolfram Oehler B,

lunes y miércoles del 7 al 28 de octubre, 16 a 19 h.

Informes al 622-0366.

COLOR Y AMBIENTACIÓN EN LA PERSPECTIVA ARQUITECTÓNICA, arquitecta Mireya Díaz S, viernes del 4 de octubre al 7 de febrero de 1997, 9 a 11 h. Sede: Taller Juan O'Gorman.*

DIBUJO DE FIGURA AL DESNUDO, maestra Claudette Eysautier, miércoles y viernes del 1º de octubre al 7 de febrero de 1997, 12 a 14 h. Sede: Aula Charro Medina.*

REPRESENTACIÓN GRÁFICA EN DISEÑO DE PAISAJE, arquitecto Alejandro Cabeza, lunes del 4 de noviembre al 10 de marzo de 1997, 9 a 11 h. Sede: Aula Honorato Carrasco.*

Apreciación Cinematográfica, Eduardo Leyva H, viernes del 4 de octubre al 7 de febrero de 1997, 16 a 20 h. Sede: Aula Enrique Yáñez. \$700.00.

TÉCNICAS E INSTRUMENTOS DE DIBUJO, INTRODUCCIÓN A LA PERCEPCIÓN Y COMPOSICIÓN, arquitecto Armando Ruiz M, sábados del 5 de octubre al 8 de febrero de 1997, 10 a 12:30 h. Sede: Taller Juan O'Gorman.*

* Costo por curso, \$600.00 y \$300.00 UNAM.

Informes al 616-0545 y 622-0211.

FACULTAD DE CIENCIAS POLÍTICAS Y SOCIALES

SEGUNDA OPCIÓN DE TITULACIÓN PARA EGRESADOS DEL SUA/FCPYS, sábados 8 a 14 h, requisitos: 1. Ser egresado del SUA/FCPyS;

2. Haber egresado de la carrera antes de diciembre de 1990; 3. Haber aprobado los exámenes de lenguas extranjeras correspondientes; 4. Presentar carta de Servicio Social liberado expedida por la FCPyS; 5. Dos fotografías tamaño infantil; y 6. Llenar solicitud.

Informes al 622-9406 y 9431 o al 524-3101 y 3161.

IDIOMAS (COMPRESIÓN Y DOMINIO).
Informes al 524-3001 y 3101.

FACULTAD DE ECONOMÍA

SISTEMA OPERATIVO CON INTRODUCCIÓN A WINDOWS, aula 106.*

WORD PARA WINDOWS 6.0, 16 a 18 o 18 a 20 h.*

*Lunes a jueves, costo: \$300.00, \$250.00 UNAM y \$200.00 Economfa.

Informes al 622-2109.

FACULTAD DE INGENIERÍA

CURSOS A DISTANCIA, actualización a distancia. *Informes al 518-2730 y fax 510-0573.*

SEMINARIO DE COMPUTACIÓN APLICADA (MÓDULO VIII), ingeniero Luis A Tovar F, lunes a viernes del 23 de septiembre al 4 de octubre, 16 a 21 h.

DIAGNÓSTICOS ENERGÉTICOS (MÓDULO V), ingeniero Jesús Ávila E, lunes a sábados del 17 al 27 de septiembre, 17 a 21 h y 9 a 13 h.

TÓPICOS DE ACTUALIDAD DE LA INVESTIGACIÓN DE OPERACIONES Y LA SIMULACIÓN, ingeniero Juan El Lira U, del 23 al 25 de septiembre.

TRATAMIENTO DE LA VARIABLE AMBIENTAL EN LOS SISTEMAS DE TRANSPORTE, del 23 de septiembre al 4 de octubre.

GEOHIDROLOGÍA, del 23 al 27 de septiembre.

COMO MEJORAR SUS HABILIDADES PARA TOMAR DECISIONES, del 23 al 27 de septiembre.

USO PRÁCTICO DE LA CALCULADORA FINANCIERA HP BUSINESS CONSULTANT II HP-19811, del 23 al 27 de septiembre.

PLANEACIÓN AMBIENTAL (MÓDULO I), del 23 al 27 de septiembre.

DISEÑO DE SUBESTACIONES ELÉCTRICAS (MÓDULO III), del 24 de septiembre al 2 de octubre.

GEOTECNIA APLICADA A LAS OBRAS HIDRÁULICAS (MÓDULO IV), del 30

de septiembre al 14 de octubre.

ADMINISTRACIÓN DE LA EMPRESA CONSTRUCTORA, del 30 de septiembre al 11 de octubre.

DISEÑO DE SISTEMAS DE PRODUC-

INSTITUTO DE INGENIERÍA

CONFERENCIAS

SEGURIDAD DE LA INFORMACIÓN ORIENTADA A CÓMPUTO
DOCTOR ENRIQUE DALTAUIT
MIÉRCOLES 9 DE OCTUBRE
A LAS 18 HORAS

HACIA EL TERCER MILENIO
DOCTOR MARCOS MAZARI
MIÉRCOLES 16 DE OCTUBRE
A LAS 12 HORAS

TECNOLOGÍA-INGENIERÍA:
SU FUTURO EN MÉXICO EN
EL CONTEXTO DE LA
GOBLALIZACIÓN
ECONÓMICA
LICENCIADO CARLOS
BAZDRESCH, DOCTORES
GERARDO SUÁREZ Y
JOSÉ LUIS FERNÁNDEZ
MIÉRCOLES 16 DE OCTUBRE
A LAS 19 HORAS

NORMA INTERNACIONAL
DE CALIDAD EN LA
INDUSTRIA ISO 9000
DOCTOR ANTONIO SIERRA
MIÉRCOLES 23 DE OCTUBRE,
12 HORAS

TODAS LAS CONFERENCIAS SE LLEVARÁN A CABO EN EL SALÓN DE SEMINARIOS EMILIO ROSENBLUETH, EDIFICIO PRINCIPAL DEL INSTITUTO DE INGENIERÍA EN HORA Y DÍA SEÑALADOS.

CURSO

TÉCNICAS MODERNAS DE CONTROL PARA SISTEMAS INTEGRADOS DE ROBOTS DESDE UNA PERSPECTIVA PRÁCTICA
IMPARTIE: DOCTOR WOLFGANG M GRIMM
MIEMBRO DEL CENTRO DE INVESTIGACIÓN DE ROBERT BOSCH, STUTTGART, ALEMANIA

SALÓN DE SEMINARIOS EMILIO ROSENBLUETH, EDIFICIO PRINCIPAL DEL INSTITUTO DE INGENIERÍA DEL 7 AL 11 DE OCTUBRE DE 9 A 11 HORAS.

INFORMES CON EL DOCTOR GERARDO ESPINOSA AL 622-8126.

FEDERACIÓN MEXICANA DE UNIVERSITARIA

CONVOCATORIA

PRIMER CERTAMEN NACIONAL JUVENIL
TESIS DE LICENCIATURA SOBRE

ESTADO ACTUAL DE LA MUJER EN MÉXICO Y EL MUNDO

PODRÁN PARTICIPAR JÓVENES MEXICANAS ENTRE 22 Y 30 AÑOS DE EDAD QUE RESIDAN EN EL PAÍS O EN EL EXTRANJERO Y QUE HAYAN PRESENTADO SU TESIS DE LICENCIATURA SOBRE LA MUJER DURANTE 1996.

SOBRE LOS REQUISITOS DE PARTICIPACIÓN ACUDIR A LA LA SEDE DE LA FEDERACIÓN MEXICANA DE UNIVERSITARIAS AVENIDA MÉXICO 55, DEL CARMEN, COYOACÁN, TELÉFONO 659-4941 Y FAX 554-5241.

EL CONCURSO QUEDA ABIERTO A PARTIR DE LA PUBLICACIÓN DE LA PRESENTE CONVOCATORIA Y LOS TRABAJOS PODRÁN ENTREGARSE O ENVIARSE HASTA EL 31 DE DICIEMBRE DE 1996.

- CIÓN (MÓDULO IV), del 30 de septiembre al 11 de octubre.
- INGENIERÍA DE SEGUROS, del 30 de septiembre al 11 de octubre.
- AVANCES EN LAS TÉCNICAS DE REDUCCIÓN DE TAMAÑO Y CLASIFICACIÓN DE PARTÍCULAS FINAS, maestro Jorge Hornelas T, del 30 de septiembre al 14 de octubre.
- ORDENAMIENTO (II), lunes a viernes del 30 de septiembre al 4 de octubre.
- NORMATIVIDAD, IMPACTO Y RIESGO AMBIENTAL PARA EL CONTROL DE RESIDUOS SÓLIDOS Y PELIGROSOS (MÓDULO V), ingenieros Víctor Gutiérrez A e Inés E Semadeni M, martes a sábado del 1º al 5 de octubre, 9 a 19 h y 9 a 14 h.
- MANAGERIAL STRATEGY AND SYSTEMS (VIDEO CURSO), doctor William Flannery, martes del 1º de octubre al 10 de diciembre, 17:30 a 18:45 h.
- INSTALACIONES PARA GAS, ingeniero Luis E Orduña V, del 14 al 25 de octubre.
- SEMINARIO DE COMPUTACIÓN APLICADA (MÓDULO IX), ingeniero Luis A Tovar F, lunes a viernes del 7 al 18 de octubre, 16 a 21 h.

- FINANCIAMIENTO (MÓDULO VII), licenciado Eleazar García, sábados del 19 de octubre al 16 de noviembre, 9 a 15 h.
- FUENTES DE FINANCIAMIENTO (MÓDULO VII), licenciado Alvaro Vargas B, sábados del 19 de octubre al 16 de noviembre, 9 a 15 h.
- MANTENIMIENTO DE PC'S Y PERIFÉRICOS (PARTE I), del 23 de septiembre al 4 de octubre.
- TCP/IP ARQUITECTURA, PROTOCOLOS E IMPLEMENTACIÓN (MÓDULO IV) (OPTATIVO), del 23 al 27 de septiembre.
- COREL DRAW, del 23 al 27 de septiembre.
- AUTOCAD AVANZADO, del 23 de septiembre al 4 de octubre.
- PROCESAMIENTO EN PARALELO EN SISTEMAS DE TIEMPO REAL, doctor Julio Solano G, del 2 al 11 de octubre. *Informes al 521-4020 al 4025, 521-7335, fax 510-0573 y 512-5121.*

FACULTAD DE MEDICINA

- ALERGIA, ASMA E INMUNOLOGÍA, doctores José Huerta L y Carlos León R, miércoles 25, jueves 26 y viernes 27 de septiembre,

10 a 14 h. Sede: FM, Auditorio Raoul Fournier V.

- BASES FARMACOLÓGICAS DE LA TERAPEUTA, doctora M Teresa Arredondo G, jueves del 26 de septiembre al 19 de junio, 9 a 15 h. Sede: HG La Perla.
- BIOÉTICA PARA EL MÉDICO FAMILIAR, doctora Georgina Farfán Z, lunes a viernes del 30 de septiembre al 4 de octubre, 8 a 14 h. Sede: IMSS, Unidad de Medicina Familiar 21.
- EDUCACIÓN SEXUAL Y PLANIFICACIÓN FAMILIAR, doctores Carlos Gutiérrez M y Jaime Jasso K, jueves 14, viernes 15 y sábado 16 de noviembre, 10:30 a 16 h. Sede: FM, Auditorio Raoul Fournier V. *Informes en la Secretaría de Enseñanza Clínica, Departamento de Apoyo Académico.*

FACULTAD DE MEDICINA VETERINARIA Y ZOOTECNIA

- INSEMINACIÓN ARTIFICIAL EN OVEJAS, del 25 al 27 de septiembre.*
- ASPECTOS NUTRICIONALES EN GANADO DE DOBLE PROPÓSITO (CURSO INTERNACIONAL), del 7 al 9 de octubre.*

*Sede: Centro de Enseñanza, Investigación y Extensión en Ganadería Tropical, Martínez de la Torre, Veracruz.

- ODONTOLOGÍA EN PERROS Y GATOS, médicos veterinarios Jesús Ramírez R, José L Espejo R y M de Lourdes Arias C, martes a viernes del 24 al 27 de septiembre, 8 a 14 h. \$450.00 profesionales y \$300.00 estudiantes. Sede: Unidad de Posgrado, Auditorio Pablo Zierold R. *Informes al 622-5849 al 5857.*

FACULTAD DE ODONTOLOGÍA

- PROSTODONCIA, doctor Armando López S, del 2 al 4 de octubre.*
- DISEÑO DE ELABORACIÓN DE PRÓTESIS REMOVIBLE, doctor Enrique Navarro B, del 9 al 11 de octubre.*
- CIRUGÍA PERIAPICAL, doctora Amalia Ballesteros V, del 16 al 18 de octubre.*
- FARMACOLOGÍA Y MANEJO DEL PACIENTE CON COMPROMISO ORGÁNICO, doctor Rafael Ruiz R, del 23 al 25 de octubre.*
- RECONSTRUCCIÓN POSTENDODÓNICA,



**CENTRO DE INVESTIGACIONES Y SERVICIOS EDUCATIVOS
CALENDARIO DE CURSOS, SEMINARIOS, TALLERES Y DIPLOMADOS
OCTUBRE 1996**



CURSO	COORDINADOR	FECHA	TURNO	DÍAS	HRS.
Seminario Filosofía y Didáctica: Los Valores en la Educación	Norma Duran	23 de sept. al 4 de oct.	9:00 a 13:00	Diario	40
Seminario Adolescencia-Desarrollo-Aprendizaje	Teresa M. Obregón	1o. de octubre al 14 de nov.	16:00 a 20:00	Ma. y Jue.	56
Curso Sistema de Autoría: Authorware	Ana Ma. Bañuelos	4 al 19 de octubre	9:00 a 14:00 y 16:00 a 19:00	Vi. y sáb. (9:00 a 14:00)	39
Curso Evaluación y Selección de Programas Educativos por Computadora	Ana Ma. Bañuelos	7 al 10 de octubre	9:00 a 14:00	Lu. a Jue.	26
Taller Desarrollo de Proyectos para Diseñar Planes de Estudio	Dora Elena Marín	15 octubre al 7 de noviembre	9:00 a 14:00	Ma. y Jue.	40
Curso Sistema de Autoría: Hypercard	Ana Ma. Bañuelos	21 al 31 de octubre	10:00 a 14:00	Lu. a Jue.	32
Curso Sistema de Autoría: Director	Ana Ma. Bañuelos	21 al 31 de octubre	16:00 a 20:00	Lu. a Jue.	32
Curso Diseño de Interfaz al Usuario y Diseño de Medios	Ana Ma. Bañuelos	25 octubre al 9 de noviembre	9:00 a 14:00 y 16:00 a 19:00	Vi. y sáb. (9:00 a 14:00)	26

Informes costo e inscripciones: CISE Sección Escolar, Tel. 622-87-01 622-87-24

Circuito Exterior de Cd. Universitaria, frente a la Escuela de Trabajo Social

REQUISITOS: CONSTANCIA DE TRABAJO DOCENTE A NIVEL MEDIO SUPERIOR O SUPERIOR

doctor Miguel A Díaz M, del 6 al 8 de noviembre.*

ORTOPEDIA DE LOS MAXILARES (BIONATOR), doctor Manuel Contreras, del 20 al 22 de noviembre.*

PULPOTOMÍAS Y CONFORMACIÓN DE CORONAS EN ODONTOPEDIATRÍA, doctor Angel Kameta T, del 27 al 29 de noviembre.*

CIENCIA, ARTE Y COLOR EN PORCELANA, doctor Luis Celis R, del 4 al 6 de diciembre.*

*Sede: Auditorio José J Rojo, 9 a 13 h.

Informes al 623-2207 y fax, 2227.

FACULTAD DE PSICOLOGÍA

COMPRENSIÓN DE TEXTOS EN INGLÉS, de septiembre a diciembre, 8 a 10, 16 a 18 o 18 a 20 h. \$1,500.00.

REDACCIÓN EN ESPAÑOL (INTRODUCTORIO), MÓDULO I REDACCIÓN Y ORTOGRAFÍA, del 30 de septiembre al 11 de octubre, 8 a 10 h. \$550.00.

Informes al 593-6001 y 6027, fax 660-7705.

FACULTAD DE QUÍMICA

INGLÉS, CURSO BÁSICO DE COMPRENSIÓN GENERAL DE LECTURA, INGLÉS TÉCNICO PARA CIENCIAS BÁSICAS, INGLÉS COMUNICATIVO (DEL I AL IV NIVELES), FONÉTICA INGLESA, REDACCIÓN EN INGLÉS, LITERATURA INGLESA, TALLER DE CONVERSACIÓN (INTERMEDIOS) Y CURSO TOEFL (PREPARACIÓN PARA EL EXAMEN TEST OF ENGLISH AS A FOREIGN LANGUAGE).

ESPAÑOL, COMPRENSIÓN Y REDAC-

CIÓN DEL ESPAÑOL CULTO Y REDACCIÓN DE TESIS.

Informes al 622-3506.

INSTITUTO DE INVESTIGACIONES ANTROPOLÓGICAS

PURÉPECHA, Claudio Téllez P, martes y jueves, 16 a 18 h.*

NÁHUATL DEL CENTRO DE GUERRERO, maestro Leopoldo Valiñas C, miércoles y viernes, 12 a 14 h.*

ZAPOTECO, maestra Ausencia López Cruz, lunes y miércoles, 15 a 17 h.*

* Los módulos de cada curso tendrán duración de cuatro meses y abarca tres módulos. \$400.00 por módulo. Inician el 23 de septiembre.

Informe al 622-9534 y 9664.

INSTITUTO DE GEOLOGÍA

INTRODUCCIÓN A LA GEOMETRÍA FRACTAL APLICADA AL ANÁLISIS DE LOS SISTEMAS NATURALES: EL CASO DE LAS INVESTIGACIONES EDAPOLÓGICAS, doctores Klaudia Oleschko, Fernando Brambila P y Carlos Fuentes, del 21 al 25 de octubre. \$1,000.00.

Informes al 622-4286.

INSTITUTO DE GEOFÍSICA

ENVIRONMENTAL GLACIOLOGY, doctora Melinda M Brugman, del 7 de octubre al 6 de diciembre.

Informes al 622-4130 y 4137, fax 550-2486.

MUSEO DE HISTORIA NATURAL DE LA CIUDAD DE MÉXICO

CHI-KUNG Y TAI-CHI (MEDITACIÓN EN MOVIMIENTO), maestro Mariano Sánchez, sábados, 10:30 a 12 h. \$20.00 cada sesión.

Informes al 515-6304.

PROGRAMA UNIVERSITARIO DE ESTUDIOS DE GÉNERO

CIUDADANÍA, GÉNERO Y DEMOCRACIA, doctora Bérengère Marques-Pereira, lunes a viernes del 30 de septiembre al 4 de octubre, 10 a 14 h. \$500.00. Sede: Coordinación de Humanidades, Sala del Consejo.

Informes al 622-7581 al 7583.

PROGRAMA UNIVERSITARIO DE MEDIO AMBIENTE

BIORREMEDIACIÓN DE SUELOS Y ACUÍFEROS, doctora Susana Sando-

val, del 30 de septiembre al 4 de octubre. Sede: Instituto de Ingeniería, Salón de Seminarios Emilio Rosenblueth.*

*Costo, \$2,500.00, de lunes a viernes de 9 a 19 h.

Informes al 622-4170 y fax, 550-8834.

DIPLOMADOS

CENTRO PARA LA INNOVACIÓN TECNOLÓGICA

ADMINISTRACIÓN DE TECNOLOGÍA, del 14 de octubre al 22 de noviembre, 16 a 21 h; módulos: 1. Integración tecnológica; 2. Administración de proyectos de innovación tecnológica; 3. Organización y administración de proyectos de innovación tecnológica; 4. Negociación y propiedad intelectual; 5. Comercialización y transferencia de tecnología y 6. Sistemas nacionales de innovación.



FACULTAD DE ESTUDIOS SUPERIORES ZARAGOZA

CONVOCATORIA ESPECIALIZACIÓN EN ESTOMATOLOGÍA EN ATENCIÓN PRIMARIA

REQUISITOS

1. TÍTULO DE MÉDICO CIRUJANO DENTISTA
2. CERTIFICADO DE ESTUDIOS
3. ACTA DE NACIMIENTO
4. APROBAR EXAMEN DE SELECCIÓN
5. CURRÍCULUM VITAE ACTUALIZADO
6. SOSTENER ENTREVISTA DE TEXTOS EN INGLÉS.

TAMBIÉN SE ADMITIRÁN ALUMNOS SELECCIONADOS POR LA SECRETARÍA DE SALUD.

FECHA LÍMITE PARA RECEPCIÓN DE SOLICITUDES 22 DE NOVIEMBRE.

ENTREVISTAS 25 Y 26 DE NOVIEMBRE.

EXAMEN DE SELECCIÓN 28 DE NOVIEMBRE.

INCORPORACIÓN AL SISTEMA DE UNIVERSIDAD ABIERTA EN TRÁMITE.

PUBLICACIÓN DE RESULTADOS 4 DE DICIEMBRE.

PARA MAYOR INFORMACIÓN DEPARTAMENTO DE EDUCACIÓN CONTINUA, TELÉFONOS 623-0565 Y 773-1175.



UNIVERSIDAD NACIONAL AUTÓNOMA DE MÉXICO
COORDINACIÓN DE HUMANIDADES
Dirección General de Fomento Editorial



ACTIVIDADES QUE SE LLEVARÁN A CABO DEL 23 AL 27 DE SEPTIEMBRE DE 1996

Lunes 23, 19:00 hrs.

Presentación del libro:
El ferrocarril campechano
Dentro del ciclo conmemorativo:
Septiembre mes de Campeche
Autor:
Fausta Gantús
Comentan:
Raquel Huerta Nava
Silvia Molina
Invita:
Gobierno del estado de Campeche a través de su Instituto de Cultura

Martes 24, 19:00 hrs.

Conferencia:
"El surrealismo en México y América Latina: Visión general"
Ponente:
Raquel Tibol
Dentro del ciclo:
El surrealismo en México y en América Latina
Homenaje por el centenario del nacimiento de André Breton
Mayo-septiembre de 1996
Invita:
Dirección de Literatura

Miércoles 25, 19:00 hrs.

Presentación del libro:
Desastres naturales. Aspectos sociales para su prevención y tratamiento en México
Coordinado por:
Javier Delgadillo Macías
Autor:
Felipe Torres Torres et al
Comentan:
Enrique González Isunza
Jesús Manuel Macías Medrano
Victor Orlando Magaña Rueda
Fernando Pilego Carrasco
Invitan:
Coordinación de Humanidades e Instituto de Investigaciones Económicas

Jueves 26, 19:00 hrs.

Presentación del libro:
Leer para aprender
Autores:
Alba Canzál
Margarita Palacios
Yolanda Pérez
Comentan:
José Bazán
Fernando Castañón
Malena López Hinojosa
José Palomo
Paco Ignacio Taibo I
Invita:
Longman de México Editores, Alhambra de México

Viernes 27, 18:30 hrs.

Presentación del libro:
Complicaciones mecánicas del infarto del miocardio. Tratamiento quirúrgico
Autor:
Abdías Emilio Rodríguez Patiño
Comentan:
Rubén Argüero Sánchez
José Guadalupe Boo
Modera:
Carlos Zamora González
Invita:
Ediciones Cuéllar
Vino de honor



ORIZABA Y PUEBLA,
COL. ROMA
TELS. 207 93 90 207 98 71

Visite la librería de la Casa Universitaria del Libro, que ofrece gran variedad en sus fondos editoriales y atractivos descuentos

Informes al 622-5200 al 5203.

COORDINACIÓN DEL SISTEMA DE UNIVERSIDAD ABIERTA

EDUCACIÓN A DISTANCIA, cuatro trimestres a partir del 27 de septiembre, temario: I. Elementos introductorios a la educación abierta y a distancia; II. La práctica educativa en los sistemas abiertos y a distancia; III. Evaluación y acreditación educativas en los sistemas abiertos y a distancia, y V. Los materiales y las nuevas tecnologías en los sistemas abiertos y a distancia. Informes al 622-8730 al 8734.

ENEP ARAGÓN

DIRECTOR RESPONSABLE DE OBRAS, viernes de 16 a 21 h, y sábados, 9 a 14 h. \$5,400.00 o \$380.00 por módulo.

CIUDAD Y DESARROLLO SUSTENTABLE, RETO DE LAS ECONOMÍAS EMERGENTES, viernes y sábados del 4 de octubre al 17 de mayo, 17 a 21 h y 9 a 14 h, módulos: Introducción a la problemática ambiental; La población como sujeto y objeto de desarrollo sustentable; Ordenamiento ambiental y evaluación de proyectos; Estado y planeación ambiental, y Taller de análisis y evaluación de proyectos sobre el medio ambiente. \$5,000.00.

DOCENCIA, sábados a partir del 19 de octubre, 9 a 13 h; módulos: I. La docencia universitaria teoría y práctica; II. Los métodos didácticos, su concepción y articulación en el ejercicio docente; III. Planificación de enseñanza en el proceso educativo; IV. Coordinación y diná-

micas de grupo; V. Auxiliares didácticos como medios de comunicación; VI. Motivación y teorías del aprendizaje; VII. Evaluación del aprendizaje, y VIII. La comunicación educativa en la práctica docente. \$4,000.00, e inscripción, \$100.00; pago inicial, \$2,100.00 y \$2,000.00 al inicio del tercer módulo.

Informes al 623-0946 y 0947.

ENEP IZTACALA

ODONTOPEDIATRÍA EN ODONTOLOGÍA INTEGRAL, cirujana dentista M del Carmen Zaldívar V, viernes del 27 de septiembre al 21 de agosto de 1997, 8 a 15 h. Informes al 623-1171 y 1208.

ESCUELA NACIONAL DE TRABAJO SOCIAL

ESTUDIO DE CASOS, lunes y miércoles, 17 a 21 h.

ADMINISTRACIÓN DE LOS SERVICIOS DE SALUD, miércoles, 9 a 14 h.

ESTUDIO SOCIAL DEL DELITO, sábados, 9 a 14 h.

ATENCIÓN SOCIAL A LA FAMILIA, sábados, 9 a 14 h.

DESARROLLO DE LA COMUNIDAD, martes y jueves, 17 a 21 h.

SEGURIDAD INDUSTRIAL, SALUD OCUPACIONAL Y PROTECCIÓN CIVIL, viernes y sábados, 16 a 20 y 9 a 13 h.

INTERVENCIÓN PROFESIONAL Y DERECHOS HUMANOS, viernes y sábados, 16 a 20 y 9 a 14 h.

PLANEACIÓN Y ADMINISTRACIÓN DE RECURSOS HUMANOS.

NIÑOS DE LA CALLE.

GOBIERNO MUNICIPAL Y DEMOCRACIA.

SEXUALIDAD Y SEXOLOGÍA.

MERCADOTECNIA SOCIAL.

PLANEACIÓN Y EVALUACIÓN EN

INSTITUCIONES EDUCATIVAS.

DESARROLLO DE PROYECTOS SOCIALES PRODUCTIVOS. Informes al 622-8757 y 8771.

FES CUAUTITLÁN

ENSEÑANZA EN LAS CIENCIAS EXPERIMENTALES, maestro Adolfo Obaya, módulos: I. Metodología de la investigación; II. Didáctica de las ciencias experimentales; III. Diseño de experimentos; IV. Temas selectos de ciencias experimentales; y V. Laboratorio de docencia. \$550.00 por módulo.

FORMACIÓN DOCENTE, módulos: Un marco conceptual para la docencia; La persona del docente y su cotidianeidad; Introducción a las principales teorías que fundamentan el quehacer docente; Profesionalización de la docencia; Planes y programas de estudio, e Introducción a la investigación en la docencia. Informes al 623-1958 y 1959.

INDUSTRIALIZACIÓN, MERCADEO Y

COMERCIALIZACIÓN DE LA CARNE Y SUBPRODUCTOS CÁRNICOS DE ANIMALES PARA ABASTO, módulos: Selección de los animales para abasto; Procesamiento de animales para abasto; Confección de los cortes nacionales y americanos; Conservación de la carne y sus derivados; Carnes procesadas; Mercadeo y comercialización de la carne, y Gestión empresarial en la industria de la carne.

Informes al 623-1853.

MUSICOLOGÍA, módulos: Fundamentos de la musicología; Musicología histórica; Musicología sistemática, e Investigación musicológica. Informes al 623-1812 y 1814.

SISTEMAS DE INFORMÁTICA, módulos: La computadora personal, manejo y aplicaciones; Ambiente Windows; Procesador de textos; La hoja electrónica y de cálculo (Excel); Manejador de bases de datos (Foxpro), y Diseño asistido por computadora (Autocad). Informes al 623-1886 y 1966.

SERVICIO SOCIAL

Coordinación de la Investigación Científica Programa Universitario de Alimentos

Solicita prestadores de servicio social de las carreras Q. A. y Q.F.B. para colaborar en el Subprograma de Difusión e Informática.

Información:

Con el Sr. Francisco Trejo Arzate Edificio del Centro de Información Científica y Humanística.



UNIVERSIDAD NACIONAL AUTÓNOMA DE MÉXICO
FACULTAD DE ESTUDIOS SUPERIORES *ZARAGOZA*
CARRERA DE PSICOLOGÍA
ACADEMIA DE PSICOLOGÍA Y TRABAJO



Invitan a participar en el

DIPLOMADO EN

SALUD, INTEGRIDAD MENTAL Y TRABAJO; ABORDAJES TEÓRICO-METODOLÓGICOS

OBJETIVO GENERAL: Ofrecer a los profesionales del campo una propuesta teórico/metodológica que, desde la Psicología del Trabajo, auspicie una comprensión y abordajes más amplios acerca de los variados aspectos relacionados con la salud, la integridad mental y la actividad laboral.

MODULOS

1. Salud/Enfermedad y Proceso de Producción
2. Psicostresores Asociados al Proceso de Trabajo
3. Ergonomía y Psicología
4. Alienación y Psicología
5. Trabajo y Tiempo Libre
6. Género y Trabajo

Dirigido a: psicólogos, médicos y demás profesionales cuyo interés y experiencia estén abocados a las problemáticas relacionadas con el trabajo.

Duración: 170 horas. Inicio: 7 de enero de 1997. Término: 13 de mayo de 1997. Horario: Martes de 16:00 a 20:00 horas y Sábados de 9:00 a 14:00 horas. Sede: FES Zaragoza.

Preinscripción: Del 18 al 29 de noviembre entrega de los siguientes documentos:

- a) Resumen del Curriculum Vitae en un máximo de 3 cuartillas, con documentos probatorios
- b) Carta de exposición de Motivos

Selección de aspirantes: la selección se realizará en base a la entrevista de los aspirantes con los profesores Responsables del Diplomado. Posteriormente, los aspirantes seleccionados deberán pagar la Inscripción.

Ceremonia de Inauguración: 4 de diciembre de 1996.

Costo: \$ 5000.00. Inscripción: \$ 200.00

Informes: Lic. Germán Gómez. Tel: 792-20-85. De 9:00 a 14:00 y de 16:00 a 19:00 hrs. Lic. Ma Esther Almanza. Tel: 549-52-86. De 16:00 a 19:00 hrs.

NEGOCIOS INTERNACIONALES, módulos: Globalización y sus repercusiones en el desarrollo industrial; México, el riesgo y la oportunidad en su integración a la globalización; Identificación y valoración de las fortalezas y debilidades de la empresa; Identificación de los objetivos; Metodología para valorar el potencial (Diagnóstico) básico de la empresa en la búsqueda de alianzas estratégicas; Aspectos legales en la estructuración de las alianzas estraté-

gicas; Procedimientos para desarrollar y estructurar subcontrataciones internacionales y licencias de fabricación; La constitución de empresas integradoras como una opción viable para establecer las alianzas estratégicas; Apoyos financieros de la banca de desarrollo en la constitución de las empresas integradoras; Régimen fiscal de la empresa integradora, y Financiamiento en el comercio internacional.
Informes al 623-1873.

FILOSOFÍA, módulos: Lógica tradicional; Filosofía griega; Filosofía moderna y Antropología.
Informes al 623-1875.

SOPLADO EN VIDRIO, módulos: Teoría del vidrio; Reparación; Fabricación de esmerilados y Elaboración de refrigerantes.
Informes al 623-1959.

HERRAMIENTAS BÁSICAS DE COMPUTACIÓN PARA LA COMUNICACIÓN GRÁFICA, módulos: Introducción al diseño por computadora DTP; Herramientas tipográficas de la computación (Page Maker); El

diseño libre por computadora (Corel Draw); Implementos computacionales para el dibujo técnico (Auto Cad 3D), y Manipulación de imágenes fotográficas (Photo shop).

Informes al 623-1860 y 2044.

TERAPÉUTICA HOMEOPÁTICA APLICADA A LA VETERINARIA Y ZOOTECNIA, módulos: Investigación; Terapéutica homeopática en veterinaria y zootecnia, y Clínica terapéutica homeopática.
Informes al 623-1958 y 1959.

DANZA FOLCLÓRICA MEXICANA, módulos: Técnica de danza mexicana; Análisis de la música; Repertorio de danzas y bailes; Utillería y vestuario; Concientización corporal; Análisis de la música; Repertorio de danzas y bailes; Utillería y vestuario; Notación coreográfica; Teatro en las danzas; Bailes de México; Notación coreográfica II, y Metodología de la danza.
Informes al 623-1810.

METODOLOGÍA DE LA INVESTIGACIÓN CIENTÍFICA, módulos: Informática; Sociología de la ciencia; Metodología de la investigación y Taller de integración de la investigación.
Informes al 623-1811 y 1814.

ADMINISTRACIÓN DE CENTROS DE CAPACITACIÓN E INSTITUCIONES DE

BIOLOGÍA, TECNOLOGÍA Y MANEJO POSCOSECHA

PROGRAMA DEL CURSO

FECHA: SEPTIEMBRE 30 A OCTUBRE 4, 1996.

DURACION: 30 HORAS.

SEDE: AUDITORIO DR. NABOR CARRILLO, CIUDAD UNIVERSITARIA, D.F.

COORDINACION ACADEMICA: DR. ELHADI YAHIA UNIVERSIDAD AUTONOMA DE QUERETARO

OBJETIVO: Revisar el desarrollo, perspectivas y alcances de la tecnología poscosecha, así como los mecanismos y el control de los procesos biológicos que ocurren durante la maduración y senescencia de la fruta (pre-enfriamiento, refrigeración, atmósferas controladas y modificadas, sistemas cuaternarios, empaque, embalaje, irradiación, transporte, tecnología del etileno).

DIRIGIDO A: Estudiantes y académicos así como al personal de empresas relacionadas con el área.

LUNES 30

14:30 - 15:00 Registro e Inauguración
15:00 - 16:00 Introducción a la Biología y tecnología poscosecha: Conceptos y perspectivas
16:00 - 17:30 Metabolismo respiratorio
17:30 - 19:00 Biología del Etileno
19:00 - 21:00 Cambios durante la maduración y senescencia: pigmentos, carbohidratos estructurales y de reserva, ácidos orgánicos, compuestos fenólicos, metabolismo de lípidos, el sabor.

MARTES 1

15:00 - 16:00 Desordenes fisiológicos
16:00 - 17:30 Maduración y senescencia: Mecanismos y control
17:30 - 18:30 Perdidas poscosecha: Evaluación y control
18:30 - 20:00 Índices de cosecha, estandarización, índices y normas de calidad
20:00 - 21:00 Sistemas de cosecha

MIÉRCOLES 2

15:00 - 17:00 Pre-enfriamiento y refrigeración
17:00 - 19:00 Empaque y operaciones de empaquetado
19:00 - 21:00 Embalajes

JUEVES 3

15:00 - 16:00 Sistemas de almacenamiento
16:00 - 18:00 Atmósferas modificadas y controladas
18:00 - 19:00 Tecnología del etileno
19:00 - 20:00 Patología poscosecha
20:00 - 21:00 Sistemas cuaternarios

VIERNES 4

15:00 - 16:00 Irradiación (Conceptos y aplicaciones)
16:00 - 17:30 Transporte (terrestre, marítimo, aéreo)
17:30 - 20:30 Manejo poscosecha de frutas y hortalizas selectas
20:30 - 21:00 Clausura y entrega de constancias

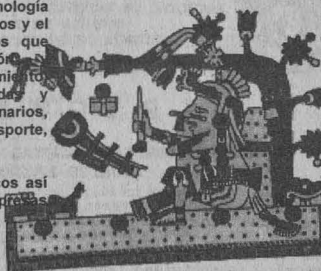

ESCUELA NACIONAL DE ESTUDIOS PROFESIONALES IZTACALA

SEGUNDO ENCUENTRO
IZTACALA SU TIEMPO Y SU GENTE,

LOS FUNDADORES, REMEMBRANZAS DEL PROYECTO ORIGINAL

LAS UNIDADES MULTIDISCIPLINARIAS
DOCTOR GUILLERMO SOBERÓN ACEVEDO

LA ENEP IZTACALA
DOCTOR HÉCTOR FERNÁNDEZ VARELA

EL EVENTO SE LEVARÁ A CABO EN EL AULA MAGNA DE LA ENEP IZTACALA, EL MIÉRCOLES 25 DE SEPTIEMBRE A LAS 10 HORAS.

INFORMES PROGRAMA DE FORTALECIMIENTO DE LA IDENTIDAD Y DEL MEDIO AMBIENTE, CON LA LICENCIADA GUADALUPE HERNÁNDEZ CORTÉS AL 623-1206.

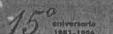

INFORMES E INSCRIPCIONES:

PROGRAMA UNIVERSITARIO DE ALIMENTOS
Q.F.B. JOSÉ LUIS GUERRA MUÑOZ
EDIFICIO DEL CENTRO DE INFORMACIÓN CIENTÍFICA Y HUMANÍSTICA (CICHH)
CIRCUITO EXTERIOR DE CIUDAD UNIVERSITARIA
04510, MEXICO, D.F.
TELEF: 622 - 4155 AL 57
FAX: 622 - 4194
Correo Electrónico: pual@servidor.unam.mx
Página en Web: http://iztztztl.dcaea.unam.mx/~pual01/home.html

Cuota de inscripción: \$ 1,000.00 la cual deberá ser cubierta al menos una semana antes del inicio del curso, ésta podrá ser en efectivo, cheque certificado o de caja o mediante depósito en cuenta de cheques Inverlat No. 320883-4, Suc. 38 a nombre de la Coordinación de la Investigación Científica - U.N.A.M. La inscripción al curso incluye material de apoyo, servicio de cafetería y constancia (mínimo 80% de asistencia). CANCELACIONES: Sólo procederá si se realiza tres días antes del inicio del curso. No reservamos el derecho de suspender la realización del evento, reintegrando la cuota correspondiente, así como de sustituir al (los) expositor (es), conservando el mismo nivel académico.

EDUCACIÓN, módulos: Administración en instituciones educativas; Administración del sistema de capacitación; Administración de recursos humanos; Administración de programas de capacitación; Administración financiera; Administración de recursos; Administración de los servicios, y La informática y el cómputo en la institución. *Informes al 623-1954 y 1960.*

□ ADMINISTRACIÓN MUNICIPAL, módulos: I. Administración y administración pública; II. Introducción a la administración municipal; III. Planeación y programa municipal; IV. Administración de desarrollo urbano y rural; V. Administración de obras y los servicios públicos municipales; VI. Finanzas municipales; VII. Recursos humanos municipales, y VIII. Gestión, evaluación y control municipal. \$900.00 por módulo. *Informes al 623-1810.*

□ INFORMÁTICA PARA LA GESTIÓN ADMINISTRATIVA, módulos: Redes para sistemas de información en ambiente distribuido; Evaluación para definir necesidades de hardware y software en la empresa; y Computación aplicada a problemas administrativos. *Informes al 623-1860.*

□ ENTRENAMIENTO DEPORTIVO, cuatro semestres, especialidades: atletismo, basquetbol, futbol soccer y voleibol.

Informes al 623-1813.

□ ANÁLISIS E HISTORIA DE LAS RELIGIONES, módulos: I. Análisis científico del fenómeno religioso; II. Historia de las religiones del Viejo Mundo; III. Historia de las religiones del Nuevo Mundo; IV. Religiones monoteístas bíblicas, y V. Religiones monoteístas no bíblicas.

□ MEDICINA INTERNA EN PERROS Y GATOS, módulos: Fisiología sistemática; Desórdenes metabólicos y tóxicos; Desórdenes inmunológicos y oncogénesis e Infectología.

□ MERCADOTECNIA VETERINARIA, módulos: Introducción; Productos y servicios; Ventas y distribución y Planeación estratégica.

Informes al 623-1958 y 1959.

□ LACTOLOGÍA, miércoles, 15 a 20 h, módulos: Introducción a la lactología; Elaboración de quesos; Alternativas de industrialización; Control de calidad e Industrialización de leche de cabra y oveja.

Informes al 623-1812 y 1858.

FES ZARAGOZA

□ ATENCIÓN INTEGRADA DE MALOCLUSIONES, cirujano dentista Pedro D Adán D, lunes, miércoles y viernes del 18 de noviembre a mayo de 1998, 9 a 14 h; módulos I. Introducción a la atención de las maloclusiones; II. Diagnóstico, prevención e interpretación

de las maloclusiones; y, III. Habilitación del individuo en las maloclusiones; calendario, resultado de aspirantes aceptados, 9 de octubre; inicio de actividades, 18 de noviembre. \$50.00 examen de admisión; \$1,300.00 inscripción y \$1,000.00 mensualidad (18), nacionales; \$350.00 USC inscripción y \$280.00 USC mensualidad (18), extranjeros. *Informes al 730-0787.*

FACULTAD DE ARQUITECTURA

□ MULTIDISCIPLINARIO EN GESTIÓN, IMPACTO Y AUDITORÍA AMBIENTAL, viernes y sábados, módulo 3. Auditoría ambiental (del 27 de septiembre al 26 de octubre). \$6,000.00.

□ ACTUALIZACIÓN EN VALUACIÓN AGROPECUARIA (CON LAS ÚLTIMAS DISPOSICIONES DE LA CABIN), del 1º de octubre el 11 de diciembre, módulos: I. Básico; II. Análisis de mercado inmo-agropecuaria; III. Valuación inmobiliaria I, y IV. Actualización en valuación agropecuaria.

□ ANÁLISIS Y EVALUACIÓN DE PROYECTOS DE INVERSIÓN, del 26 de

noviembre al 27 de febrero de 1997, módulos: I. Básico; II. Análisis del mercado inmobiliario, y III. Formulación y evaluación de proyectos de inversión, \$3,900.00.

□ LA PC COMO HERRAMIENTA DE OFICINA USANDO MS-OFFICE (WORD-ACCESS-EXCEL-POWERPOINT), martes, jueves y sábados del 26 de septiembre al 11 de febrero, 17 a 20:30 h y 9 a 14 h; módulos: I. Introducción; II. Básico MS-DOS; III. Windows básico; IV. Windows; V. Word I; VI. Excel I; VII. Powerpoint; IX. Word II; X. Excel II y, XI. Integrador. \$4,350.00.

Informes al 622-0703 y 0711.

FACULTAD DE CIENCIAS POLÍTICAS Y SOCIALES

□ TEORÍA SOCIOLOGICA CONTEMPORÁNEA, módulos: I. Filosofía de las ciencias sociales, doctor Ambrosio Velasco; II. Construcción del discurso sociológico, maestro Fernando Castañeda; III. El "giro lingüístico" y la teoría social, maestro Fernando Castañeda; IV. Racionalidad y teoría sociológica,

Programa de la Universidad para la Educación a Distancia



programas de aprendizaje **A DISTANCIA VÍA SATÉLITE**

diplomado en EDUCACIÓN A DISTANCIA Inicio: 27 de septiembre
COORDINACIÓN DEL SISTEMA UNIVERSIDAD ABIERTA
ESTRUCTURA ACADÉMICA
Módulo I Elementos introductorios a la educación abierta y a distancia
Módulo II La práctica educativa en los sistemas abiertos y a distancia
Módulo III Evaluación y acreditación educativas en los sistemas abiertos y a distancia
Módulo IV Los materiales y las nuevas tecnologías en los sistemas abiertos y a distancia

curso de MATERIALES DENTALES octubre 4 a diciembre 13
viernes de 8:00 a 9:00 hrs.
FACULTAD DE ODONTOLOGÍA
ESTRUCTURA ACADÉMICA
I Materiales de impresión V Adhesivos
II Forros protectores pulpares VI Cementos de resina
III Ionómero de vidrio VII Resinas compuestas
IV Amalgamas VIII Compomeros

PARA MAYOR INFORMACIÓN E INSCRIPCIONES
Departamentos de Proyectos y Programas Especiales y de Apoyo Académico de la Coordinación del Sistema Universidad Abierta, Edificio técnico de la Universidad Abierta, circuito exterior de C.U.
Tels. 622-8730 al 34, fax 616-0576, e-mail boscu@servidor.unam.mx

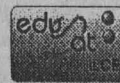

INSTITUTO DE INGENIERÍA

**CONFERENCIAS
INGENIERÍA DE SOFTWARE ORIENTADA A OBJETOS
MARTES 24 DE SEPTIEMBRE A LAS 17:30 HORAS.**

PONENTE: MAESTRA EN CIENCIAS, GLORIA QUINTANILLA,
GESTIÓN Y TECNOLOGÍA

**SIMULACIÓN DE SISTEMAS DE REDES NEURONALES JERÁRQUICAS
Y DISTRIBUIDAS Y SU APLICACIÓN EN ROBOTS AUTÓNOMOS
MIÉRCOLES 25 DE SEPTIEMBRE A LAS 17:30 HORAS**

PONENTE: DOCTOR ALFREDO WEITZENFELD
PROFESOR TITULAR DEPARTAMENTO ACADÉMICO
DE COMPUTACIÓN ITAM.

AMBOS EVENTOS SON ORGANIZADOS POR LA INGENIERO ANA
ELENA SASTRÍAS, CON TELÉFONO 622-8092.

LAS CONFERENCIAS SE LLEVARÁN A CABO EN EL SALÓN DE
SEMINARIOS EMILIO ROSENBLUETH, EDIFICIO PRINCIPAL DEL
INSTITUTO DE INGENIERÍA.

doctor Enrique Serrano; V. Modernidad y teoría social, maestra Lidia Girola; VI. Teoría de sistemas, doctor Javier Torres N; VII. Hermenéutica y teoría social, maestra Margarita Olvera; y VIII. Las propuestas multidimensionales, maestro Alfredo Andrade y licenciada Adriana Murguía. *Informes al 524-3001 y 3161.*

FACULTAD DE FILOSOFÍA Y LETRAS

EL ENSAYO MEXICANO HACIA FIN DE SIGLO, maestros Vicente Quirarte y Víctor H Piña W, martes y jueves a partir del 1º de octubre, 17 a 19 h. \$3,500.00.

GEOGRAFÍA HUMANA HOY: ACTUALIDAD Y PERSPECTIVAS, doctora Graciela Uribe y maestra Georgina Calderón, martes y sábados del 15 de octubre al 21 de junio de 1997, 17 a 20 h y 11 a 14 h; módulos: I. Las propuestas teórico-metodológicas actuales; II. Geografía urbana; III. Geografía histórica; IV. Geografía política; V. Geografía del género; VI. Geografía cultural; VII. Regionalización y planeación; y VIII. Geografía de los desastres. \$5,600.00.

Informes al 622-1856 y 1857, fax, 1867.

FACULTAD DE ODONTOLOGÍA

PROSTODONCIA TOTAL (ACTUALIZACIÓN), sábados del 11 de noviembre al 26 de abril de 1997, 9 a 15 h. Sedes: FO, Clínica y Laboratorio 4. *Informes al 623-2208 y 2235.*

FACULTAD DE PSICOLOGÍA

SEXUALIDAD HUMANA Y SALUD SEXUAL: FORMACIÓN DE EDUCADORES, viernes del 18 de octubre al 14 de noviembre de 1997, 8 a 14 y 15 a 18 h. \$50.00 entrevista, \$100.00 evaluación psicológica, \$2,000.00 inscripción y \$1,000.00 mensualidad (10). *Informes al 593-6001 y 6027, fax 660-7705.*

INSTITUTO DE INVESTIGACIONES JURÍDICAS

SEGURIDAD SOCIAL, módulos: (Primera parte: Teoría y antecedentes) I. El marco de la reforma Estado; II. Políticas y sistemas de seguridad social; III. Desarrollo de los sistemas de seguridad social; IV. Normatividad internacional en la seguridad social; V. Influencia de factores económicos en la seguridad social; y VI. Influencia de factores sociales en la seguridad social; (Segunda parte: México) VII. La seguridad social en México, y VIII. Sistemas vigentes; (Tercera parte: la nueva Ley del Seguro Social) IX. Modalidades de aseguramiento e impacto de seguridad en materias afines, y X. Análisis del régimen obligatorio; (Cuarta parte: Aspectos financieros y fiscales) XI. Régimen financiero; XII. El Instituto Mexicano del Seguro Social; XIII. Análisis de la Ley del CONSAR, y XIV. Los aspectos procesales del derecho de la seguridad social; y (Quinta par-

te: Perspectivas y comparación de los sistemas) XV. Derecho comparado de seguridad social, y XVI. Perspectiva de la seguridad social para el siglo XXI. \$3,000.00.

Informes al 622-7457 y 665-2436 fax.

UNIVERSIDAD AUTÓNOMA METROPOLITANA

INSTRUMENTOS DE POLÍTICA AMBIENTAL Y PROYECTOS INDUSTRIALES, módulos: 1. Introductorio; 2. Legislación ambiental; 3. Planeación de proyectos y economía ambiental; 4. Impacto ambiental; 5. Ordenamiento ecológico; 6. Áreas naturales protegidas; 7. Manejo de recursos: a) Acuicultura y, b) Bosques y fauna silvestre; 8. Restauración ambiental; y 9. Ejercicio.*

IMPACTO AMBIENTAL, módulos: 1. Problemática ambiental y estudios de impacto; 2. Ciclo de vida de los proyectos y economía ambiental; 3. Legislación ambiental; 4. Técnicas y metodologías de evaluación de impactos; 5. Factores ambientales que intervienen en las evaluaciones de impacto ambiental; y 6. Elaboración de manifestación de impacto ambiental.*

* Viernes y sábados del 27 de septiembre al 29 de marzo, 16 a 21 y 9 a 14 h., respectivamente; Sede: Centro Histórico, Casa de la Primera Imprenta. \$7,000.00. *Informes al 724-4747 y fax, 724-4738.*

MESAS REDONDAS

DIRECCIÓN GENERAL DE APOYO Y SERVICIOS A LA COMUNIDAD

GOBERNABILIDAD Y DEMOCRACIA, doctores Luis Aguilar V y Rafael Segovia, licenciados David Pantoja M (moderador), Carlos Castillo P y Gilberto Rincón G, y maestro José Woldenberg, 12 a 15 h.*

¿ESTADO Y PARTIDOS POLÍTICOS VERSUS SOCIEDAD CIVIL?, doctores Sergio García R (moderador), Agustín Basave y Jacqueline Peschard, maestro Luis Salazar, licenciado



ESCUELA NACIONAL DE ESTUDIOS PROFESIONALES ACATLÁN

INVITA A SUS EGRESADOS DE LA CARRERA DE ECONOMÍA A PARTICIPAR EN LA OPCIÓN DE TITULACIÓN SEMINARIO-TALLER EXTRACURRICULAR

LA ECONOMÍA MEXICANA ANTE LOS RETOS DE LA GLOBALIZACIÓN II

REQUISITOS

1. SER EGRESADO DE LA CARRERA DE ECONOMÍA DE LA ENEP ACATLÁN.
2. COPIA DEL HISTORIAL ACADÉMICO CON EL 100% DE CRÉDITOS.
3. COPIA DE CARTA DE LIBERACIÓN DE SERVICIO SOCIAL.
4. CURRÍCULUM VITAE.
5. PROYECTO DE INVESTIGACIÓN.

MÓDULOS

- I. METODOLOGÍA DE LA INVESTIGACIÓN.
- II. TEORÍA ECONÓMICA PARA EL COMERCIO EXTERIOR.
- III. FINANZAS INTERNACIONALES.
- IV. POLÍTICA ECONÓMICA EN MÉXICO 1977-1996.
- V. LA INSERCIÓN DE MÉXICO EN LA ECONOMÍA MUNDIAL.

DURACIÓN 200 HORAS; HORARIO MIÉRCOLES DE 19 A 21:30 HORAS Y SÁBADOS DE 8 A 14 HORAS.

COSTO \$4,000.00
CUPO LIMITADO

SESIÓN INFORMATIVA MIÉRCOLES 25 DE SEPTIEMBRE A LAS 17 HORAS, AUDITORIO 1
ENTREGA DE DOCUMENTOS MARTES 1º DE OCTUBRE ÚNICO DÍA.

INFORMES CENTRO DE EDUCACIÓN CONTINUA, EDIFICIO DE GOBIERNO PLANTA ALTA, CUBÍCULO 218, TELÉFONO 623-1621.

DIRECCIÓN GENERAL DE INTERCAMBIO ACADÉMICO
CENTRO DE INFORMACIÓN HUMANÍSTICA
DIRECCIÓN GENERAL DE SERVICIOS DE CÓMPUTO ACADÉMICO

ARIES

SISTEMA DE INFORMACIÓN EN LA QUE SE ENCONTRARÁ DE MANERA RÁPIDA Y SENCILLA, LOS DETALLES MÁS RELEVANTES SOBRE 27 MIL 500 PROYECTOS DE INVESTIGACIÓN QUE DESARROLLAN LAS INSTITUCIONES DE EDUCACIÓN SUPERIOR EN MÉXICO.

PARA MAYOR INFORMACIÓN A CERCA DE ARIES ACUDIR A LA DIRECCIÓN GENERAL DE INTERCAMBIO ACADÉMICO, EDIFICIO DE POSGRADO, SEGUNDO PISO (COSTADO SUR DE LA TORRE II DE HUMANIDADES), CIUDAD UNIVERSITARIA, TELÉFONOS 622-0786 Y 622-0792, FAX 550-9017.

E-MAIL: ARIES@SERVIDOR.UNAM.MX
CONSULTA VÍA TELNET EN RED

UNAM: CONDOR.DGSCA.UNAM.MX EL LOGIN ES: INFO.
WWW: [HTTP://SERPIENTE.DGSCA.UNAM.MX/DGIA/ARIES.HTML](http://SERPIENTE.DGSCA.UNAM.MX/DGIA/ARIES.HTML)

LA EMBAJADA DE CANADÁ EN MÉXICO
Y LA ASOCIACIÓN MEXICANA DE ESTUDIOS CANADIENSES

CICLO DE CONFERENCIAS
HACIA EL NUEVO MILENIO: CANADÁ Y MÉXICO

ESTE EVENTO SE LLEVARÁ A CABO DEL 22 DE OCTUBRE AL 29 DE NOVIEMBRE EN LA EMBAJADA DE CANADÁ SCHILLER NÚMERO 529, RINDEO DEL BOSQUE.

INFORMES E INSCRIPCIONES CON LA SEÑORITA CECILIA DÍAZ EN EL 724-7956.

Jorge Alcocer y señor Carlos Monsiváis, 17 a 20 h.*

* Lunes 23 de septiembre.

¿QUÉ FEDERALISMO?: LA PROMESA Y LOS RIESGOS, diputado Roberto R Campa C, doctores Francisco J Paoli B y Luis Rubio, maestros Mauricio Merino y Jaime Sánchez S y licenciado Guillermo Ramírez H (moderador), 12 a 15 h.**

LOS FINES DE LOS MEDIOS, maestros Fátima Fernández (moderadora) y Raúl Trejo D, licenciados Ricardo Rocha y Sergio Sarmiento y señor Raimundo Riva Palacio, 17 a 20 h.**

** Martes 24 de septiembre.

EFICACIA Y TRANSPARENCIA PARA UN NUEVO ESTADO, doctores Luis de la Barreda S y Carlos Elizondo M, maestra Cristina Puga E (moderadora), diputado Juan A García V, licenciado Juan Sánchez N y señora Amalia García, 12 a 15 h.*

LA OBSESIÓN POR EL CRECIMIENTO, maestra Elena Sandoval E (moderadora), ingeniero Gilberto Borja N y licenciados Fernando Clavijo, Aníbal Gutiérrez, Ifigenia Martínez y Enrique Quintana, 17 a 20 h.*

* Miércoles 25 de septiembre.

CALIBRANDO AL TLC, doctores Pablo Ruiz N (moderador) y Gabriel Székely, licenciados René Espinosa y Julio A Millán, y profesores Ugo Pipitone y Clemente Ruiz, 12 a 15 h.**

SUSTENTABILIDAD: ¿NATURALEZA VERSUS CRECIMIENTO?, doctores Gerardo Suárez R (moderador), Daniel Piñero D y Jorge Soberón, maestra Julia Carabias, licenciado Adrián Lajous e ingeniero Bernardo Quintana, 17 a 20 h.**

** Jueves 26 de septiembre.

EL DESAFÍO DE LA POBREZA, doctor Enrique Hernández L, maestros José Blanco M (moderador), Julio Boltvinik y Rodolfo de la Torre, licenciado Rolando Cordera y profesora Viviane Brachette M, 12 a 15 h.***

EDUCACIÓN: LOS DESAFÍOS DEL FUTURO, doctores Humberto Muñoz G (moderador) y Germán Álvarez M, maestros Olac Fuentes M, Gilberto Guevara N y Juan Zorrilla y licenciado Carlos Muñoz I, 17 a 20 h.***

*** Viernes 27 de septiembre.

DEMOGRAFÍA: EL FUTURO DE LA POBLACIÓN, doctores Ricardo Pozas H (moderador), Orlandina de Oliveira, José Gómez de León, Gregorio Pérez Py Carlos Wenti Chy licenciado Gustavo Cabrera A, 12 a 15 h.

LA CULTURA NACIONAL EN LA GLOBALIZACIÓN, maestros Gonzalo Celorio B (moderador), Christopher Domínguez M y Hernán Lara Z, licenciados Rafael Pérez G y Rafael Tovar y de Teresa, y profesor Alfredo Joskowicz, 17 a 20 h.

Lunes 30 de septiembre.

EL MUNDO INDÍGENA: ¿INTEGRACIÓN O AUTONOMÍA?, doctores Raúl Moreno W (moderador), Antonio García de León y Fernando Pérez C, licenciado Carlos Tello M y señores Luis Hernández N y Adolfo Sánchez R, martes 1º de octubre, 12 a 15 h.

Forman parte del ciclo Transición mexicana y se llevarán a cabo en el Auditorio Alfonso Caso.

ENEP IZTACALA

PSICOANÁLISIS, SOCIEDAD, PODER Y CULTURA, Silvia Radosch, Miguel A Zarco y Enrique Guinsberg, jueves 26 de septiembre, 18 h.*

PSICOANÁLISIS Y PSICOANÁLISIS: LAS ESCUELAS PSICOANALÍTICAS DE HOY, Ana María Barroso, Alfredo Valencia, Carlos Fernández Gaos y Miguel Matraj, viernes 27 de septiembre, 18 h.*

¿CURA PARA EL PSICOANÁLISIS?, Adalberto Levi H, Guillermo Delahanty, Juan Vives y Mario

Campuzano, sábado 28 de septiembre, 10 h.*

* Forman parte del ciclo El psicoanálisis a fines del milenio (evaluación, críticas, perspectivas), y se llevarán a cabo en la Galería Metropolitana de la UAM (Medellín 28, colonia Roma).

FACULTAD DE INGENIERÍA

APLICACIONES DE LA INGENIERÍA DE SISTEMAS, ingenieros Francisco Lira H, Oscar Martínez J, Carlos Sánchez M, Luis Vergara A y el doctor Marco A Murray L, viernes 4 de octubre, 18 h. Sede: División de Estudios de Posgrado, auditorio.

POSGRADOS

ENEP ARAGÓN

MAESTRÍAS EN ECONOMÍA FINANCIERA, ENSEÑANZA SUPERIOR Y EN DERECHO (CIENCIAS PENALES) Y LA ESPECIALIZACIÓN EN PUENTES. *Informes al 623-0949, 1016 y 1061.*

ESCUELA NACIONAL DE TRABAJO SOCIAL

ESPECIALIZACIÓN EN TRABAJO SOCIAL EN EL SECTOR SALUD. *Informes al 622-8758.*

FES ZARAGOZA

MAESTRÍA EN CIENCIAS EN BIOLOGÍA, cuatro semestres, calendario, inicio del primer semestre, 20 de enero de 1997. *Informes al 623-0578 y 0616.*

FACULTAD DE CIENCIAS POLÍTICAS Y SOCIALES

MAESTRÍAS EN ADMINISTRACIÓN PÚBLICA, CIENCIA POLÍTICA, CIENCIAS DE LA COMUNICACIÓN, ESTUDIOS LATINOAMERICANOS, RELACIONES INTERNACIONALES Y SOCIOLOGÍA; calendario, registro de aspirantes del 21 de octubre al 8 de noviembre.

DOCTORADOS EN ADMINISTRACIÓN PÚBLICA, CIENCIA POLÍTICA, ESTUDIOS LATINOAMERICANOS, RELACIONES INTERNACIONALES Y SOCIOLOGÍA; calendario, registro de aspirantes del 2 de octubre al 8 de noviembre. *Informes al 622-9407.*

FACULTAD DE FILOSOFÍA Y LETRAS

MAESTRÍA Y DOCTORADO EN FILOSOFÍA DE LA CIENCIA, seminarios de historia y filosofía de la ciencia, semestre 96-II. *Informes al 622-7223 y 7239.*

FACULTAD DE MEDICINA

CIENCIAS BIOMÉDICAS (MAESTRÍA Y DOCTORADO), doctor René Drucker C. Sede: Facultad de Medicina.

CIENCIAS MÉDICAS (MAESTRÍA Y DOCTORADO), doctores Onofre Muñoz H y Vicente Díaz S. Sede: IMSS, CMN Siglo XXI.

EPIDEMIOLOGÍA (MAESTRÍA), doctor Leopoldo Vega F. Sede: Facultad de Medicina.

MEDICINA (MAESTRÍA), doctor Salvador Martínez C. Sede: IMSS, CMN Siglo XXI.

EDUCACIÓN MÉDICA (MAESTRÍA), doctor Luis F Abreu H. Sede: Facultad de Medicina.

SALUD EN EL TRABAJO (MAESTRÍA),



UNIVERSIDAD AUTÓNOMA DE BAJA CALIFORNIA SUR

VII ESCUELA INTERNACIONAL EN TEMAS SELECTOS DE COMPUTACIÓN DEL 30 DE SEPTIEMBRE AL 4 DE OCTUBRE

ESTA ESCUELA TIENE POR OBJETIVO ACTUALIZAR A LOS PROFESIONISTAS, INVESTIGADORES, PROFESORES Y ESTUDIANTES DE LA COMPUTACIÓN E INFORMÁTICA Y FAMILIARIZARLOS CON LOS AVANCES DE INVESTIGACIÓN EN UNIVERSIDADES Y LABORATORIOS EXTRANJEROS QUE SE ENCUENTRAN A LA VANGUARDIA EN EL ÁREA.

INFORMES UNIVERSIDAD AUTÓNOMA DE BAJA CALIFORNIA SUR, DEPARTAMENTO DE SISTEMAS COMPUTACIONALES EDIFICIO R, PLANTA BAJA CARRETERA AL SUR KILÓMETRO 5.5 TELÉFONOS 1-0755, FAX 1-1880 EXTENSIÓN 124.

DOCTORA HANNA OKTABA TELÉFONOS 622-3579 Y 550-1829, FAX 550-0047

E-MAIL: OKTABA@SERVIDOR-UNAM.MX

MATEMÁTICO BERNABÉ ORTIZ E-MAIL: BERNABOH@CALIFIA-UABCS-MX

HTTP://WWW.UABCS.MX/ETSC/ESC_INT.HTM

Prometeo, fusión de dos estilos escultóricos: el naturalismo griego y el simbolismo prehispánico

La leyenda de Prometeo, que ha despertado el interés de artistas y poetas, llevó al colombiano Rodrigo Arenas Betancourt a concebir una escultura de bronce y basalto de siete metros de altura y dos toneladas de peso, donde se fusionan dos estilos escultóricos el naturalismo griego y el simbolismo prehispánico: *Prometeo*.

Ubicada frente al conjunto *Amoxcalli*, que alberga a la biblioteca de la Facultad de Ciencias, *Prometeo* (realizada entre 1950 y 1952) es el símbolo de la inquietud humana en la búsqueda del conocimiento, la primera obra monumental de Arenas Betancourt y el inicio de este tipo de escultura a cielo abierto.

En esta escultura se unen dos mitos: el de Prometeo, en la cultura griega, que entrega el fuego divino a los hombres, y el de Quetzalcóatl, divinidad nahua de la vida y la sabiduría, simbolizada por una serpiente emplumada, presente en otras civilizaciones de nuestro pasado prehispánico; se le considera padre y protector de la humanidad, maestro de múltiples saberes como la arquitectura, la metalurgia, las artes y la escritura.

Prometeo y Quetzalcóatl contri-



buyeron en sus respectivas culturas al desarrollo y bienestar de la humanidad, por lo que su unión en esta obra proyecta la universalidad de la civilización humana y del conocimiento del hombre acerca de la naturaleza.

En la obra del maestro Arenas Betancourt una serpiente de piedra sostiene a una gran figura humana de bronce, que intenta alcanzar las estrellas situadas en un arco sobre sus manos. A sus pies, dos serpientes entrelazadas construidas con piedras de varios colores, contrastan con la figura de *Prometeo*. La escultura en su conjunto se encuentra en el centro de un espejo de agua que representa simbólicamente el origen de Quetzalcóatl.

Prometeo

La escultura ocupó originalmente un espacio frente a la Torre de Ciencias, ahora Torre II de Humanidades, pero en 1979, con el traslado de los institutos que allí se alojaban a la Ciudad de la Investigación Científica, la obra -cuya estructura da la impresión de estar suspenda en el aire- fue trasladada a la Facultad de Ciencias.

De los beneficios que Prometeo

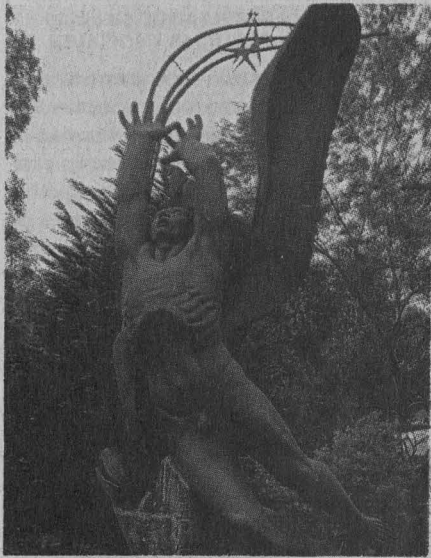

aportó a la humanidad sobresalen: el cómputo del tiempo, los números y la aritmética, el alfabeto, la memoria, el saber domesticar y utilizar animales como el buey y el caballo, además de la navegación, la medicina, la industria metalúrgica, en suma: todas las ciencias, motivo por el cual la Torre de Ciencias reclamó su presencia frente a ella.

El Autor

Rodrigo Arenas Betancourt (1919-1995) estudió en las escuelas de Artes de Bogotá y de Medellín, e inició su carrera tallando cristos en su natal Fredona, Colombia. También realizó estudios en la Academia de *San Carlos* bajo la dirección de Luis Ortiz Monasterio.

En 1946 formó parte de las Misiones Culturales Rurales del Sureste impartiendo cursos entre las tribus mayas de la región. Entre las actividades que desarrolló durante su permanencia en México se encuentran: colaborador de *El Nacional*; profesor de dibujo y pintura en la Universidad Obrera. Asimismo, fundador y profesor de la Escuela de Artesanías de la Ciudadela.

Legó a México importantes trabajos artísticos, como *La Enfermedad* y *la Salud* para el Instituto Mexicano del Seguro Social;

Cuauhtémoc, escultura en bronce y basalto, ubicada en uno de los patios de la ex Secretaría de Comunicaciones y Obras Públicas en el Distrito Federal; el *Monumento Conmemorativo del 5 de Mayo* en Puebla, y *Guacamaya Herida*, en Cuernavaca, así como otras obras de escultura monumental.

Fuentes: *Enciclopedia Universal Ilustrada Europeo-Americana*. Espasa Calpe SA, Madrid, Barcelona. 1991, Tomo XLVI. *La Construcción de la Ciudad Universitaria del Pedregal*. Tomo XII. Dirección General de Publicaciones, México 1979.

Ana Lilia Torices

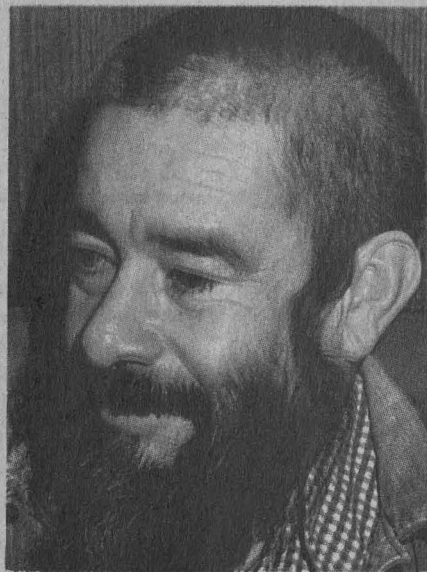

RODRIGO ARENAS BETANCOURT.



doctor Adolfo Bohórquez L.
Sede: IMSS, CMN Siglo XXI.

- **PSIQUIATRÍA (MAESTRÍA)**, doctor Ramón de la Fuente. Sede: Instituto Mexicano de Psiquiatría. *Informes al 622-0727 y 0736.*

FACULTAD DE MEDICINA VETERINARIA Y ZOOTECNIA

- **ESPECIALIZACIÓN EN DIAGNÓSTICO VETERINARIO**, áreas: Anatomopatología veterinaria, Bacteriología y micología veterinarias y Patología clínica veterinaria.
- **ESPECIALIZACIÓN EN MEDICINA Y CIRUGÍA VETERINARIAS**, áreas: Medicina y cirugía de equinos y Medicina y cirugía de perros y gatos.
- **ESPECIALIZACIÓN EN PRODUCCIÓN ANIMAL**, áreas: Aves, Bovinos productores de leche, Bovinos de doble propósito y Porcinos; calendario, registro de aspirantes, abierto hasta el lunes 30 de septiembre; exámenes de selección, interior de la República, abierto hasta el 30 de noviembre, Distrito Federal, aves, 23 de octubre; bovinos, 24 de octubre, y porcinos, 25 de octubre.
- **MAESTRÍA EN CIENCIAS VETERINARIAS**, áreas: Ciencias avícolas, Medicina preventiva, Microbiología, Parasitología y Patología.
- **MAESTRÍA EN PRODUCCIÓN ANIMAL**, áreas: Administración de empresas agropecuarias, Genética, Nutrición y alimentación animal, Producción en aves, Producción en cerdos y Reproducción.
- **DOCTORADO EN CIENCIAS VETERINARIAS**, áreas: Genética, Medicina preventiva, Microbiología, Nutrición, Parasitología, Patología y Reproducción. *Informes al 622-5849 al 5857, y fax, 616-2342.*

FACULTAD DE QUÍMICA

FACULTAD DE QUÍMICA

- **MAESTRÍA Y DOCTORADOS EN QUÍMICA**, áreas, doctorados, Alimentos, Bioquímica, Farmacia, Fisicoquímica, Ingeniería Química, Química Analítica, Química Inorgánica y Química Orgánica; el ingreso y admisión al doctorado se realizan durante todo el año de manera continua. *Informes al 622-3768 y 3778, fax 616-2010.*
- **ESPECIALIZACIÓN EN BIOQUÍMICA CLÍNICA**, requisitos, título de QFB, QBP, médico, biólogo o carreras afines. *Informes al 622-3696 y 3740.*

INSTITUTO POLITÉCNICO NACIONAL

- **MAESTRÍA Y DOCTORADO EN CIENCIAS DE LA COMPUTACIÓN**, áreas de investigación: agentes, computación distribuida y paralela, inteligencia artificial, lenguaje natural y procesamiento de texto, multimedia, procesamiento de imágenes y reconocimiento de patrones, sistemas de información, sistemas de tiempo real, tecnología de software. *Informes al 729-6000, extensión 46156, y al 586-2936 (fax).*

UACYP DEL CCH

- **MAESTRÍA Y DOCTORADO EN INVESTIGACIÓN BIOMÉDICA BÁSICA**, áreas Neurociencias y bioquímica y Biología molecular (Instituto de Fisiología Celular); Biología celular, Biología molecular, Fisiología, Biotecnología e inmunología (Instituto de Investigaciones Biomédicas); Biología molecular (Centro de Investigación sobre Fijación de Nitrógeno); Bioquímica y Biología molecular (doctorado) (Instituto de Biotecnología), requisitos: maestría, ser egresado, preferentemente titulado, de una licenciatura como Biología, QFB, Ingeniería de Alimentos, etcétera; doctorado, maestría en área afín, con tesis de carácter experimental. *Informes al 622-5591 y 5642.*

lupe Feria C, del 7 al 11 de octubre, 8 a 14:15 h. Sede: IMSS, HGR I Gabriel Mancera. *Informes al 639-5822.*

FACULTAD DE PSICOLOGÍA

- **VIOLENCIA DOMÉSTICA E INTRAFAMILIAR**, doctora Paula Dupuy, viernes 27 y sábado 28 de septiembre, 10 a 14 y 16 a 19 h. \$530.00. *Informes al 593-6001 y 6027, fax 660-7705.*

FACULTAD DE QUÍMICA

- **EFFECTO DEL AGUA RESIDUAL DE CEMPASÚCHIL SOBRE LAS PROPIEDADES DEL SUELO**, pasante de biología Raquel Granados P, 11 de octubre.*
- **INMOVILIZACIÓN DE VANADIO EN CENIZAS DE COMBUSTIBLE**, ingeniero Rupert Ledl, 25 de octubre.*
- **CUANTIFICACIÓN DE BACTERIAS EN DOS REACTORES ANAEROBIOS TRABAJANDO CON CEMPASÚCHIL Y VINAZAS**, pasante de biología Anael Caballero R, 8 de noviembre.*

SEMINARIOS

CENTRO DE INVESTIGACIONES Y SERVICIOS EDUCATIVOS

- **INTRODUCCIÓN A LA INVESTIGACIÓN EDUCATIVA II: LA INVESTIGACIÓN ACCIÓN**, Margarita Theesz, martes y jueves a partir del 24 de septiembre, 16 a 20 h. *Informes al 622-8701 y 8724.*

ENEP ARAGÓN

- **TITULACIÓN DE INGENIERÍA MECÁNICA Y ELÉCTRICA**, ingenieros Martínez Cosgalla y Ramírez Flores, sábados, 9 a 13 h. \$1,200.00. *Informes al 623-0946 y 0947.*

FACULTAD DE CONTADURÍA Y ADMINISTRACIÓN

- **INTRODUCCIÓN Y OPORTUNIDADES EN INTERNET**. *Informes al 579-6888 y 9822.*

FACULTAD DE ECONOMÍA

- **FRAGILIDAD FINANCIERA Y CRECIMIENTO ECONÓMICO EN MÉXICO**, seminario-taller extracurricular, licenciado Luis A Ortiz P, martes y sábados, 19:30 a 22 h y 8 a 14 h. \$4,000.00. *Informes al 623-1612.*

FACULTAD DE MEDICINA

- **MEDICINA INTERNA EN LA PREVENCIÓN SECUNDARIA**, doctora Guada-

INSTITUTO DE INGENIERÍA

- **FENÓMENOS NO-LINEALES EN INGENIERÍA (SEMINARIO DE VERANO)**, lunes a viernes del 23 al 27 de septiembre; temas: Vibraciones no-lineales en estructuras (Estudio de acción del viento y de los movimientos sísmicos en las estructuras de edificios), Comportamiento no-lineal en sólidos (Estudio de las relaciones constitutivas no-lineales y la propagación de ondas en materiales compuestos), Interacción de fluidos en estructuras (Modelo de bombeo de fluidos utilizando la acción del mar. Efecto del oleaje en estructuras portuarias), Inestabilidad hidrodinámica (problemas de capa límite, inestabilidades térmicas y su aplicación en termosifones) y Análisis de comportamientos oscilatorios complejos (Estudio de diferentes procedi-

ESCUELA NACIONAL DE ESTUDIOS PROFESIONALES ARAGÓN

II SEMANA DE DERECHO PENAL NUEVAS FACETAS DEL DERECHO PENAL FEDERAL DEL 14 AL 18 DE OCTUBRE

INFORMES EN LA JEFATURA DE LA CARRERA DE DERECHO DEL PLANTEL CON LA LICENCIADA ROSA MARÍA VALENCIA, O AL 623-0825.

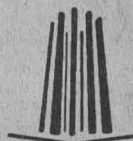

UAM XOCHIMILCO

ENCUENTRO ESTUDIANTIL (TRIMESTRE 96/P)

DEL 30 DE SEPTIEMBRE, AUDITORIO VICENTE GUERRERO Y 1º DE OCTUBRE, AUDITORIO DE COMUNICACIÓN, AMBOS DÍAS DE LAS 10 A LAS 17 HORAS

INFORMES EN LA UAM XOCHIMILCO, CALZADA DEL HUESO 1100, COLONIA VILLA QUIETUD, CP 04960, DISTRITO FEDERAL.

Casa abierta al tiempo

mientos para la detección y cuantificación de efectos caóticos en modelos que presentan comportamientos de tipo oscilatorio). Sede: Facultad de Ingeniería, División de Estudios de Posgrado, Auditorio Raúl J Marsal.

Informes al 622-3564 y 3585.

INSTITUTO DE INVESTIGACIONES EN MATEMÁTICAS APLICADAS Y EN SISTEMAS

COGNICIÓN, EPISTEMOLOGÍA Y ENSEÑANZA DE LAS CIENCIAS, doctores Miguel Angel Campos y Rosaura Ruiz, jueves de noviembre a mayo de 1997, 10 a 13 h. Sede: Unidad de Seminarios Doctor Ignacio Chávez.

Informes al 622-3557 y 3558.

INSTITUTO DE INVESTIGACIONES EN MATERIALES

NUEVOS AVANCES EN AROMATICIDAD, doctor Roberto Salcedo P, 26 de septiembre.*

*Sede: Salón de Seminario, jueves, 12 h.

Informes al 622-4576 y fax, 616-1201.

SIMPOSIOS

FACULTAD DE INGENIERÍA

LA CONSTRUCCIÓN PARA EL SIGLO XXI: RETOS EDUCATIVOS Y PROFESIONALES, del 24 al 26 de septiembre.

Sede: Auditorio Javier Barros Sierra.

Informes al 622-3227 y 3286. E-mail: jadrdiaz@servidor.unam.mx.

FACULTAD DE MEDICINA

LOS RESIDUOS PELIGROSOS EN MÉXICO, doctores Fernando Díaz B, Oscar Torres A y Simón González M (moderador) e ingeniero Sergio Sánchez M, miércoles 9 de octubre.*

PROPOSICIONES PARA EL MANEJO ADECUADO DE LOS RESIDUOS PELIGROSOS EN MÉXICO, doctores José L Fernández Z (moderador), Luis Miguel Mitre S, Octavio Rivero S, Bertram Nagel y Luis J Arias, miércoles 13 de noviembre.*

*Forman parte del seminario permanente Medio ambiente y salud, y se efectúan en el Auditorio Fernando Ocaranza de 17 a 19 h.

INSTITUTO POLITÉCNICO NACIONAL

EL LIDERAZGO EN LA COMPUTACIÓN COMO EJE DE LA COMPETITIVIDAD INTERNACIONAL, Symposium internacional de computación, lunes a miércoles del 21 al 23 de octubre. Sede: Unidad Profesional Adolfo López Mateos, Centro Cultural Jaime Torres

Bodet, Auditorio B Ingeniero Manuel Moreno Torres.

Informes al 729-6000, extensiones 46156 y 54325.

TALLERES

CENTRO UNIVERSITARIO DE COMUNICACIÓN DE LA CIENCIA

HIDROPONIA (TALLER A), lunes, martes, jueves y viernes de septiembre, 9:30 a 12 h. \$10.00.*

HIDROPONIA (TALLER B), lunes, martes, jueves y viernes de septiembre, 9:30 a 12 h.*

*Sede: Museo de las Ciencias *Universum*.

Informes al 622-7287 y 7288.

COORDINACIÓN DE DIFUSIÓN CULTURAL

AJEDREZ, Mario Jiménez, exhibición de partidas simultáneas, sábados y domingos, 11 h.

DIBUJO Y PINTURA, Centro de Arte Popular Mariano Paredes, sábados y domingos, 10 h.

LECTURA, Julián Castruita, domingos, 12:30 h.

TALLERES DE CREACIÓN LITERARIA, Magaly Martínez G, lunes 17 a

19 h, Dirección de Literatura; Leonel Robles, martes, 13 a 15 h, CCH Plantel Naucalpan; Gerardo Ramírez, martes, 17 a 19 h y miércoles 9 a 11 h, CCH Plantel Sur; Raúl Renán, jueves, 18 a 20 h, Casa Universitaria del Libro; Raúl Parra, jueves, 17 a 20 h, Casa del Lago; Andrés Acosta, viernes, 11 a 13 h, CCH Plantel Vallejo; y Juan José Giovannini, sábados, 11 a 13 h, Museo Universitario del Chopo.

Informes al 535-2288 y 546-8490.

ENEP ACATLÁN

ARTES PLÁSTICAS PARA NIÑOS (7 A 11 AÑOS), Fausto y David Morales, sábados del 28 de septiembre al 10 de diciembre, 11 a 12:30 h. \$280.00 y \$140.00.

TEATRO INFANTIL (NIÑOS DE 7 A 11 AÑOS), Bárbara Viterbo, sábados del 28 de septiembre al 10 de diciembre, 10 a 11:30 h (PRINCIPIANTES) y 11:30 a 12:30 h (AVANZADOS). \$280.00 y \$140.00 UNAM.

ESTIMULACIÓN TEMPRANA, licenciadas Irma R Alvarado y Blanca E Huitrón, lunes a viernes del 23 al 27 de septiembre, 16 a 20 h.

Informes al 623-1603 y 1612.



ESCUELA NACIONAL DE TRABAJO SOCIAL
UNIVERSIDAD IBEROAMERICANA
DEPARTAMENTO DE CIENCIAS SOCIALES Y POLÍTICAS

IV CONVENCION INTERNACIONAL DE TRABAJO SOCIAL

**CONVOCATORIA
REDISEÑANDO EL FUTURO:
RETOS QUE EXIGEN NUEVAS RESPUESTAS
2, 3 Y 4 DE OCTUBRE**

OBJETIVO CONSTRUIR UN ESPACIO ACADÉMICO-PROFESIONAL DE ANÁLISIS PROPOSITIVO SOBRE EL FENÓMENO DE LA ORGANIZACIÓN SOCIAL Y LOS PROCESOS DE CAMBIO, DESDE LA PERSPECTIVA DE LAS CIENCIAS SOCIALES.

INFORMES E INSCRIPCIONES ESCUELA NACIONAL DE TRABAJO SOCIAL AL 622-8757, 622-8753; FAX 622-8771 Y 550-1957.

E-MAIL: RODVIL@SERVIDOR.UNAM.MX

SEDE PALACIO DE MEDICINA, BRASIL NÚMERO 33, CENTRO HISTÓRICO.

El Programa Universitario de Medio Ambiente

pone a su disposición el libro

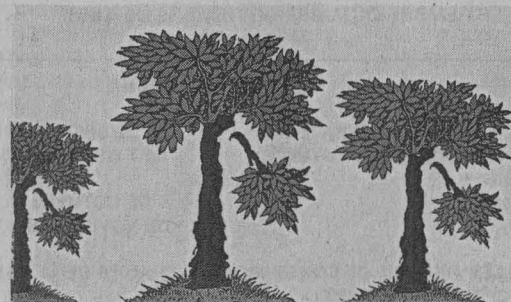

LA SITUACIÓN AMBIENTAL EN MÉXICO

Octavio Rivero Serrano
Guadalupe Ponciano Rodríguez

EDITORES

Informes y ventas:
Edificio de la Coordinación de la Investigación Científica PB
Circuito Exterior de Ciudad Universitaria
Tels. 622.41.86, 622.41.68 y 622.41.70
FAX 550.88.34
email puma@servidor.unam.mx



ENEP ARAGÓN

- TALLER DE APOYO A LA TITULACIÓN, carreras: Sociología, Comunicación y Periodismo, Planificación para el desarrollo agropecuario, Pedagogía, Derecho, Ingeniería Mecánica y Eléctrica e Ingeniería Civil, sábados de 9 a 13 h.
- TALLER DE TESIS DE LA MAESTRÍA EN CIENCIAS PENALES. \$3,500.00.
- DIRECTOR RESPONSABLE DE OBRAS, viernes de 16 a 21 h, y sábados de 9 a 14 h.*
- COMPUTACIÓN BÁSICA, sábados 9 a 11 h.*
- COMPUTACIÓN AVANZADA I, sábados, 11 a 14 h; II sábados, 13 a 15 h.*
- TELEFONÍA PRIVADA DIGITAL PARA RDSA APLICADA A PBX. \$700.00 y \$500.00 UNAM.
- INGLÉS BÁSICO, sábados, 9 a 11 h; AVANZADO I, sábados, 11 a 13; AVANZADO II, sábados, 13 a 15 h.* *Costo por taller, \$150.00 y \$50.00 inscripción. *Informes al 623-0946, 0947, y fax, 623-0952.*

FES ZARAGOZA

- ELABORACIÓN DEL INFORME DE SERVICIO SOCIAL EN LA CARRERA DE ENFERMERÍA, CURSO PERMANENTE. *Informes al 623-0561 y 0591.*

FACULTAD DE ARQUITECTURA

- ESCENOGRAFÍA, arquitecto Mauricio Trápaga, martes y jueves del 1º de octubre al 6 de febrero de 1997, 16 a 18 h. Sede: Teatro Arquitecto Carlos Lazo. \$600.00.*
- PINTURA EN ACUARELA (GRUPO 1), arquitecto Alejandro Isita, viernes del 4 de octubre al 7 de febrero de 1997, 12 a 15 h; (GRUPO 2), sábados del 5 de octubre al 8 de febrero de 1997, 10 a 13 h. Sede: Aula Charro Medina. \$700.00.*
- APRECIACIÓN DEL ARTE, maestra Tanya Kohn, martes y jueves del 1º de octubre al 6 de febrero, 12:30 a 15 h. Sede: Taller Juan O'Gorman. \$800.00.*

- MAQUETAS, arquitecto Jorge M Valencia, viernes del 4 de octubre al 7 de febrero, 13 a 15 h. Sede: Taller Juan O'Gorman. \$600.00.* *50% de descuento con credencial UNAM. *Informes al 616-0545 y 622-0212.*

FACULTAD DE CIENCIAS POLÍTICAS Y SOCIALES

- MÉXICO-ESPAÑA-CEE, Lázaro Cárdenas, lunes, 9 a 11 h.*
- TÉCNICAS DE LECTURA, Roberto Fernández, martes y jueves, 13 a 15 h.*
- MANEJO TÉCNICO EN CABINA, Rolando Chfa, martes a viernes, 13 a 15 h. \$350.00.
- FOTOGRAFÍA, Mario Muñoz, miércoles, 13 a 15 h.*
- LA MEGALÓPOLIS DE LA CIUDAD DE MÉXICO, Alejandro Torres, miércoles, 13 a 15 h.*
- MÉTODOS Y TÉCNICAS PARA LA ELABORACIÓN DE UN DISEÑO DE INVESTIGACIÓN, Patricia Montoya, jueves, 15 a 17 h.*
- REDACCIÓN Y DISEÑO GRÁFICO CREATIVOS, Rosa García, jueves, 13 a 15 h.*
- PRODUCCIÓN RADIOFÓNICA, Florina Piña y Eduardo Molina, jueves y sábados, 13 a 15 y 8 a 10 h.
- ESTADOS UNIDOS: MÁS ALLÁ DEL DESTINO MANIFIESTO, Abelardo Rodríguez, viernes, 12 a 14 h.*
- LOCUCIÓN I, Gerardo Vázquez, 9 a 11 h; II, viernes, 11 a 13 h.*
- PROBLEMAS ACTUALES DE MÉXICO, Mónica González, sábados, 9 a 12 h.*
- PROBLEMAS POLÍTICOS MUNDIALES, Mónica González, sábados, 12 a 15 h.*
- PENSAMIENTO SOCIAL DEL SIGLO XIX EN MÉXICO, Juan Macías.* * \$250.00 cada taller. *Informes al 622-9420, ext. 40.*

FACULTAD DE MEDICINA

- METODOLOGÍAS DE ESTUDIO, dirigidos a estudiantes de la facultad, cuatro días hábiles. *Informes al 623-2489.*
- FACULTAD DE MEDICINA VETERINARIA Y ZOOTECNIA**
- PASTOREO DE ALTA DENSIDAD, del 10 al 12 de octubre.*

- PRODUCTOS LÁCTEOS, del 11 al 15 de noviembre.* *Sede: Centro de Enseñanza, Investigación y Extensión en Ganadería Tropical, Martínez de la Torre, Veracruz. *Informes al 622-5849 al 5857.*

FACULTAD DE PSICOLOGÍA

- PLAN DE VIDA Y CARRERA. ESTRATEGIAS PARA EL DESARROLLO LABORAL (INTRODUCTORIO), licenciada Nelva Ehrlich, lunes a jueves del 23 al 26 de septiembre, 16 a 21 h.*
- LA APLICACIÓN DE LA TÉCNICA CLEAVER EN EL PROCESO DE SELECCIÓN (INTRODUCTORIO), licenciada Olga Aguilar, martes a viernes del 24 al 27 de septiembre, 15 a 20 h.*
- COMUNICACIÓN Y AFECTO ENTRE PADRES E HIJOS, licenciadas Georgina González y Francisca Cruz, viernes 27 de septiembre y sábados 5, 12 y 19 de octubre, 9 a 14 h.* *Costo: \$550.00. *Informes al 593-6001 y 6027, fax 660-7705.*
- MANEJO DEL ESTRÉS, doctor J José Sánchez S, viernes 27 de septiembre, 9 a 13 h. \$150.00 y \$100.00 miembros de la Sociedad Mexicana de Psicología. *Informes al 622-2238.*

MUSEO DE HISTORIA NATURAL DE LA CIUDAD DE MÉXICO

- CULTIVO DE PLANTAS Y HORTALIZAS, maestra Ángeles Brambila C, sábados, 12 a 13:30 h. \$5.00 cada sesión, más \$18.00 de inscripción. *Informes al 615-6304.*

PROGRAMA UNIVERSITARIO DE INVESTIGACIÓN EN SALUD

- INTRODUCCIÓN AL ANÁLISIS ESTADÍSTICO (III), del 8 al 10 de octubre. \$300.00.*
- INTRODUCCIÓN A LA METODOLOGÍA DE LA INVESTIGACIÓN MÉDICA INTERDISCIPLINARIA (I), del 5 al 7 de noviembre. \$200.00.* *Los talleres son seriados. Sede: Coordinación de la Investigación Científica, Auditorio Nabor Carrillo, 10 a 14 h. *Informes al 622-4150 al 4154 y fax, 4195. e mail: moises@servidor.unam.mx.*



UNIVERSIDAD NACIONAL AUTÓNOMA DE MÉXICO
CAMPUS ACATLÁN



**COORDINACIÓN DE EXTENSIÓN UNIVERSITARIA
CENTRO DE EDUCACIÓN CONTINUA**

**PROGRAMA DE CURSOS
DEL CENTRO DE EDUCACIÓN CONTINUA
SEPTIEMBRE-OCTUBRE-NOVIEMBRE DE 1996**

	FECHA
CURSO DE PLANEACION ESTRATEGICA (CREACION DE ESCENARIOS FUTUROS)	30 DE SEPTIEMBRE AL 7 DE OCTUBRE
FOTOGRAFIA I	5 DE OCTUBRE AL 9 DE NOVIEMBRE
CURSO-TALLER ANALISIS DE CONTENIDO PARA LAS CIENCIAS SOCIALES	7 AL 18 DE OCTUBRE
LA PEDAGOGIA OPERATORIA ANTE LAS DIFICULTADES DE APRENDIZAJE DE LA LECTO-ESCRITURA Y LA MATEMATICA	21 AL 25 DE OCTUBRE
TALLER PARA LA ELABORACION DE TRABAJOS DE INVESTIGACION PARA LA TITULACION (TESIS)	26 DE OCTUBRE AL 7 DE DICIEMBRE
TALLER DE PRUEBAS PSICOMETRICAS Y EL PROCESO DE CONTRATACION	28 DE OCTUBRE AL 11 DE NOVIEMBRE

Informes e inscripciones: Centro de Educación Continua, Av. Alcanfores y San Juan Totoltepec s/n Col. Santa Cruz Acatlán, Edo. de México. Edificio de Gobierno, P. A. cubículos del 216 al 220. Teléfonos: 623-16-03 y 623-16-12.

UNIVERSIDAD NACIONAL AUTÓNOMA DE MÉXICO
FACULTAD DE CIENCIAS
DIVISIÓN DE ESTUDIOS DE POSGRADO



CONVOCATORIA

LA FACULTAD DE CIENCIAS Y LA DIVISIÓN DE ESTUDIOS DE POSGRADO CONVOCAN A LOS ASPIRANTES A INGRESAR AL POSGRADO EN EL SEMESTRE 97-2 A LOS SIGUIENTES PLANES DE ESTUDIO:

ÁREA BIOLÓGICA

MAESTRÍA EN CIENCIAS (EDAFOLOGÍA)
MAESTRÍA EN CIENCIAS (ENSEÑANZA E HISTORIA DE LA BIOLÓGICA)
MAESTRÍA EN CIENCIAS (GEOLOGÍA)
MAESTRÍA EN CIENCIAS (BIOLÓGICA)

ÁREA FÍSICA

MAESTRÍA Y DOCTORADO EN CIENCIAS (ASTRONOMÍA)
MAESTRÍA Y DOCTORADO EN CIENCIAS (CIENCIA DE MATERIALES)
MAESTRÍA Y DOCTORADO EN CIENCIAS (FÍSICA)

ÁREA MATEMÁTICAS

MAESTRÍA Y DOCTORADO EN CIENCIAS (MATEMÁTICAS)

CALENDARIO DE ACTIVIDADES

2 DE OCTUBRE:

10 HORAS REUNIÓN CON ASPIRANTES DE MAESTRÍA Y DOCTORADO ÁREA BIOLÓGICA.

13 HORAS REUNIÓN CON ASPIRANTES DE MAESTRÍA Y DOCTORADO ÁREA MATEMÁTICAS.

LUGAR: AUDITORIO DE LA FACULTAD DE CIENCIAS.

LA REUNIÓN COLECTIVA CON LOS ASPIRANTES A FÍSICA SE HARÁ EL MISMO DÍA DE LAS ENTREVISTAS.

7 AL 28 DE OCTUBRE

ENTREGA DE LA SIGUIENTE DOCUMENTACIÓN EN LA DIVISIÓN DE ESTUDIOS DE POSGRADO:

1. CARTA DIRIGIDA AL JEFE DE LA DIVISIÓN DE ESTUDIOS DE POSGRADO INDICANDO EL PLAN DE ESTUDIOS AL QUE SE DESEA INGRESAR CON EXPOSICIÓN DE MOTIVOS.
2. ORIGINAL Y COPIA DEL CERTIFICADO DE ESTUDIOS DE LICENCIATURA.
3. DOS COPIAS DEL TÍTULO DE LICENCIATURA (AMBOS LADOS).
4. ORIGINAL Y COPIA DEL CERTIFICADO DE ESTUDIOS DE MAESTRÍA.
5. DOS COPIAS DEL TÍTULO DE MAESTRÍA (AMBOS LADOS).
6. COPIA CERTIFICADA DEL ACTA DE NACIMIENTO Y FOTOCOPIA.
7. CURRÍCULUM VITAE ACTUALIZADO.
8. UNA FOTOGRAFÍA TAMAÑO INFANTIL.
9. CONSTANCIA DE DOMINIO DEL IDIOMA ESPAÑOL (ESTUDIANTES CON LENGUA MATERNA DISTINTA A ESTA).
10. REGISTRO DE TUTOR CON CURRÍCULUM VITAE ACTUALIZADO.
11. ANTEPROYECTO DE TESIS CON EL VISTO BUENO DEL TUTOR (TÍTULO, OBJETIVO, ANTECEDENTES, METODOLOGÍA, BIBLIOGRAFÍA, MÁXIMO CINCO CUARTILLAS).
12. TEMA DE TESIS CON EL VISTO BUENO DEL TUTOR.
13. HOJA DE DATOS GENERALES.

ASPIRANTES A MAESTRÍA ÁREAS BIOLÓGICA, FÍSICA Y MATEMÁTICAS ENTREGAR, DE ACUERDO A SU INSTITUCIÓN DE PROCEDENCIA:

UNAM 1, 2*, 3, 7, 8, 10, 13.

INSTITUCIONES NACIONALES 1, 2, 3, 6, 7, 8, 10, 13.

INSTITUCIONES EXTRANJERAS 1, 2, 3, 6, 7, 8, 9, 10, 13.

ÁREA DE BIOLÓGICA ANEXAR EL PUNTO 11, Y ÁREA FÍSICA SE ASIGNARÁ TUTOR EL DÍA DE LA ENTREVISTA.

* ALUMNOS ENEP O FES UNAM ANEXAR FOTOCOPIAS DE CONSTANCIAS DE PRESENTACIÓN DE IDIOMAS DE SU PLAN DE ESTUDIOS.

ASPIRANTES A DOCTORADO ÁREAS BIOLÓGICA, FÍSICA Y MATEMÁTICAS ENTREGAR, DE ACUERDO A SU INSTITUCIÓN DE PROCEDENCIA:

UNAM 1, 4, 5, 7, 8, 10, 13.

INSTITUCIONES NACIONALES 1, 2, 3, 4, 5, 6, 7, 8, 10, 13.
INSTITUCIONES EXTRANJERAS 1, 2, 3, 4, 5, 6, 7, 8, 9, 10, 13.
ÁREA DE BIOLÓGICA ANEXAR EL PUNTO 11, Y ÁREAS FÍSICA Y MATEMÁTICAS EL PUNTO 12.

LOS DOCUMENTOS 2, 3, 4, 5 Y 6 EMITIDOS EN EL EXTRANJERO DEBERÁN ESTAR LEGALIZADOS POR EL CÓNsul MEXICANO EN EL PAÍS DE EXPEDICIÓN, O PARA AQUELLOS PAÍSES SIGNANTES DEL TRATADO DE LA HAYA CONTENER APOSTILLA QUE FIRMA EL SECRETARIO DE GOBIERNO DEL ESTADO EN LA QUE SE ENCUENTRA LA INSTITUCIÓN DONDE SE REALIZARON LOS ESTUDIOS. SI ESTÁN EN IDIOMA DIFERENTE AL ESPAÑOL DEBERÁN ACOMPAÑARSE DE TRADUCCIÓN DE PERITO AUTORIZADO.

LOS FOLLETOS DE LOS PROGRAMAS, LOS FORMATOS DE REGISTRO DE TUTOR Y DE DATOS GENERALES SE ENTREGARÁN EN LAS REUNIONES INFORMATIVAS Y EN LAS COORDINACIONES DE POSGRADO DE CADA DEPARTAMENTO.

12 AL 15 DE NOVIEMBRE

ENTREVISTAS PERSONALES CON LAS COMISIONES DE ESTUDIO DE POSGRADO DE CADA ÁREA. LAS FECHAS PARA CADA PROGRAMA SE DARÁN A CONOCER EN LAS COORDINACIONES DE POSGRADO DE CADA DEPARTAMENTO. ESTE ES UN REQUISITO OBLIGATORIO.

9 DE DICIEMBRE DE 1996

RESPUESTA SOBRE ACEPTACIÓN EN LAS COORDINACIONES DE POSGRADO DE CADA DEPARTAMENTO.

13 AL 17 DE ENERO 1997

ENTREGA DE PAPELERÍA PARA INSCRIPCIÓN.

27 DE ENERO 1997 INICIO DE CLASES.

INSCRIPCIONES Y REINSCRIPCIONES

DOCTORADO	NUEVO INGRESO	REINGRESO
LETRAS A-G	20 DE ENERO	23 DE ENERO
LETRAS H-N	21 DE ENERO	24 DE ENERO
LETRAS O-Z	22 DE ENERO	27 DE ENERO

MAESTRÍA

LETRAS A-G	28 DE ENERO	31 DE ENERO
LETRAS H-N	29 DE ENERO	3 DE FEBRERO
LETRAS O-Z	30 DE ENERO	4 DE FEBRERO

NOTA: LAS FECHAS SEÑALADAS PARA TODO EL PROCESO SON IMPRRORROGABLES.

DOCTORA. MARGARITA COLLAZO ORTEGA; DIVISIÓN DE ESTUDIOS DE POSGRADO; FACULTAD DE CIENCIAS, UNAM
CIRCUITO EXTERIOR, CIUDAD UNIVERSITARIA
MÉXICO 04510, DF
TELÉFONO 6-22-48-03
FAX 6-16-04-51, 622-4874.

DOCTOR HÉCTOR MURRIETA S. COORDINACIÓN DE POSGRADO DE FÍSICA
TELÉFONO 6-22-48-41 Y 6-22-48-42
FAX 6-16-03-26

DOCTORA NORMA GARCÍA C. COORDINACIÓN DE POSGRADO DE BIOLÓGICA.
TELÉFONOS 6-22-48-21 Y 6-22-48-22
FAX 6-22-48-28

DOCTOR MANUEL FALCONI MAGAÑA
COORDINACIÓN DE POSGRADO DE MATEMÁTICAS
TELÉFONO 6-22-48-58, FAX 622-4859.



CINE

CASA DEL LAGO

Antiguo Bosque de Chapultepec,
Primera Sección, DF, 553-6318

- UN ÁRBOL (1975), dirección Georg Schimanski y CUANDO LOS MOSQUITOS SE VAN A PIQUE (RFA 1985) (VIDEOS), dirección Manfred Baier y Ronald Martini, jueves 26 de septiembre, 12 y 14 h.
- LA REBELIÓN DE LOS COLGADOS (MÉXICO 1954), dirección Alfredo B Crevena, viernes 27 de septiembre, 12 h y sábado 28 de septiembre, 17 h.
- VÁMONOS CON PANCHOVILLA (MÉXICO 1935), dirección Fernando de Fuentes, sábado 28 y domingo 29 de septiembre, 15 h.

CENTRO DE ENSEÑANZA PARA EXTRANJEROS

Av Universidad 3002,
CU, 04510, DF, 616-2672

- ¡AY QUÉ TIEMPOS SEÑOR DON SIMÓN! (MÉXICO 1941), dirección Julio Bracho, miércoles 25 y jueves 26 de septiembre, 12:30 h, Auditorio José Vasconcelos.

CINEMATÓGRAFO DEL CHOPO

Doctor Atl 37, Santa María la Ribera

- NADIE ME QUIERE (ALEMANIA 1994), dirección Doris Dörrie, y CUATRO MANERAS DE TAPAR UN HOYO (MÉXICO 1995), dirección Guillermo Rendón y Jorge Villalobos, del lunes 23 al jueves 26 de septiembre, 12, 17 y 19:30 h.
- FLIRT (EUA 1995), dirección Hal Hartley, y RARAMURI (MÉXICO 1994), dirección Dominique Jonard, viernes 27 a domingo 29 de septiembre, 12, 17 y 19:30 h.

DIRECCIÓN GENERAL DE SERVICIOS MÉDICOS

Circuito Interior, CU, 04510, Coyoacán

- TARAHUMARA (MÉXICO), dirección Luis Alcoriza, jueves 26 de septiembre, 12 y 18 h, auditorio.

ENEP ARAGÓN

Av Rancho Seco s/n, Bosques de Aragón, Edo de México, 730-2933

- TARAHUMARA (MÉXICO), dirección Luis Alcoriza, viernes 27 de septiembre, 12 y 18 h, auditorio.

ENEP IZTACALA

Av de los Barrios s/n, Los Reyes Iztacala, Estado de México

- TARAHUMARA (MÉXICO), dirección Luis Alcoriza, miércoles 25 de septiembre, 12 y 17 h, auditorio.

FACULTAD DE DERECHO

Circuito Interior, CU, Coyoacán, 04510

- AMOR SIN BARRERAS (EUA), dirección Robert Wise y Jerome Robbins, lunes 23 de septiembre, 12 y 18 h.

FACULTAD DE ECONOMÍA

Circuito Interior, CU, Coyoacán, 04510

- REINASO REYES, dirección Beeban Kidien, jueves 26 de septiembre, 12 y 18 h.

FACULTAD DE PSICOLOGÍA

Av Universidad 3002, CU, 04510

- LA ÚLTIMA SALIDA A BROOKLIN (VIDEO), dirección François Truffaut, 25 de septiembre, 11 y 16 h.

MUSEO DE LAS CIENCIAS, UNIVERSUM

Insurgentes Sur 3000, CCU, Coyoacán, 04510, 622-7287

- DÉJALO SER (XV 1970-74), dirección Busi Cortés, 12 h; POLVO EN EL VIENTO (XVI 1975-79) (MÉXICO),

dirección Alejandra Islas, sábado 28 de septiembre, 15 h.*

- YA NOS SAQUEARON (XVII 1980-84), dirección Fernando de Fuentes, 12 h; DERRUMBES (XVIII 1985-89) (MÉXICO), dirección Orlando Merino, domingo 29 de septiembre, 15 h.*

*Sala de Videos, La capilla.

- ESTADO DE MÉXICO (VIDEO), producción CONACyT, lunes 23 a viernes 27 de septiembre.*

- ESTADO DE MÉXICO II (VIDEO), producción CONACyT, sábado 28 y domingo 29 de septiembre.*

* Biblioteca, cada dos horas a partir de las 9 h, de lunes a viernes y, cada dos horas a partir de las 10 h, sábados y domingos.

- PARQUE JURÁSICO (EUA 1993), dirección Steven Spielberg, miércoles 25 de septiembre, 16 h, teatro.

La Coordinación de Difusión Cultural, UNAM
a través de
Casa del Lago



invita

PROXIMAMENTE

Jornadas de Cultura Puertorriqueña en la Casa del Lago



Octubre - Diciembre 1996

El arte y la cultura de Puerto Rico en una interesante y abarcadora muestra de las manifestaciones más sobresalientes de esta isla del Caribe, donde estarán presentes destacados exponentes de la música popular, y las nuevas tendencias de la plástica, la danza, el cine y la literatura de este país.

MAYORES INFORMES:
553 · 6362 / 553 · 6318
211 · 6094 / FAX. 286 · 2605



Antiguo Bosque de Chapultepec,
1ª Sección

CENTRO REGIONAL DE INVESTIGACIONES MULTIDISCIPLINARIAS



LIBRO
MORTALIDAD, SALUD Y DISCURSO DEMOGRÁFICO
DOCTOR CARLOS GARCÍA MOLINA Y MAESTRO HÉCTOR
HERNÁNDEZ B.

PRESENTACIÓN: MIÉRCOLES 25 DE SEPTIEMBRE, 18:30 HORAS,
AUDITORIO DE LA COORDINACIÓN DE HUMANIDADES.

MUSEO DE GEOLOGÍA

Av Jaime Torres Bodet 176,
Santa María la Ribera, 547-3900

- EL OCEANO CÓSMICO (VIDEO), jueves 26 de septiembre, 15 h.*
 - UNA VOZ EN LA FUGA CÓSMICA (VIDEO), sábado 28 de septiembre, 11 h.*
- * Salón de Videos.

SALA JOSÉ REVUELTAS

Insurgentes Sur 3000, CCU,
Coyoacán, 04510, 665-2850

- LA LÍNEA PATERNA (MÉXICO 1995), dirección José Buil, martes 24 y miércoles 25 de septiembre, 16:30 y 20:30 h y, jueves 26 de septiembre, 16:30 h.
- EL MORRO FORTRESS (1920), PRIMERA ENTREVISTA FILMADA (1930), dirección Juan A Viguí Cajas y LOS PELOTEROS

(PUERTO RICO 1951), dirección Jack Delano, martes 24 de septiembre, 18:30 h.*

- EL SOMBRERÓN (GUATEMALA 1950), dirección Guillermo Andreu Corzo, miércoles 25 de septiembre, 12 y 18:30 h.
- ALEJANDRO (EL SALVADOR, CANADÁ 1993), dirección Guillermo Escalón, jueves 26 de septiembre, 12 y 18:30 h.
- UN BESO A ESTA TIERRA (MÉXICO 1995), dirección Daniel Golberg, viernes 27 a domingo 29 de septiembre, 16:30 y 20:30 h.
- EL GOLEM-COMO EL VEÍA EL MUNDO (ALEMANIA 1920), dirección Paul Wegener, viernes 27 de septiembre, 12 y 18:30 h.*
- LA AURORA DE MEDIANOCHE (ALEMANIA 1920), dirección Karl Heinz Martin, sábado 28 de septiembre, 18:30 h.*
- FANTASMA (ALEMANIA 1922), di-

rección Friedrich Wilhelm Murnau, domingo 29 de septiembre, 18:30 h.*

*Función: 18:30 h, con acompañamiento musical.

SALA JULIO BRACHO

Insurgentes Sur 3000, CCU,
Coyoacán, 04510, 665-2850

- LA CEREMONIA (FRANCIA 1995), dirección Claude Chabrol, y LA GENTE YA NO ESCRIBE (MÉXICO 1996), dirección Iván Kireev, martes 24 de septiembre, 16:30, 18:30 y 20:30 h, y miércoles 25 y jueves 26 de septiembre, 12, 16:30, 18:30 y 20:30 h.
- ÁNGELES CAÍDOS (HONG KONG 1995), dirección Wong Kar Wai, y OTONAL (MÉXICO 1992), dirección María Novaro, viernes 27 a domingo 29 de septiembre, 12, 16:30, 18:30 y 20:30 h.

SALÓN CINEMATográfico FÓSFORO

San Ildefonso 43, Centro

- EL HOMBRE QUE MIENTE (FRANCIA 1968), dirección Alain Robbe-Grillet, lunes 23 de septiembre.*
 - JUVENTUD DESNUDA (FRANCIA 1968), dirección Maurice Pialat, martes 24 de septiembre.*
 - EL GRITO (MÉXICO 1968), dirección Leobardo López Aretche, miércoles 25 de septiembre.*
 - EL RITO (SUECIA 1969), dirección Ingmar Bergman, jueves 26 de septiembre.*
 - EL AMOR ES MÁS FRÍO QUE LA MUERTE (ALEMANIA 1969), dirección Reiner Werner Fassbinder, viernes 27 de septiembre.*
- *Funciones a las 13 y 17 h.



DANZA

CASA DEL LAGO

Antiguo Bosque de Chapultepec,
Primera Sección, DF, 553-6318

- PERIPLO, con el grupo Dramadanza, dirección Rosana Filomarino, sábado 28 de septiembre, 12 h, Teatro Rosario Castellanos.

MUSEO UNIVERSITARIO DEL CHOPO

Dr Enrique González Martínez 10,
Santa María la Ribera, 546-5484

- LA ESPERA O EL TREN DE LOS SUEÑOS, con el grupo Proyecto Bará, sábado 28 de septiembre, 13 h. \$14.00 *

SALA MIGUEL COVARRUBIAS

Av Insurgentes Sur 3000, CCU,
04510, DF, 622-6200

- TAMBIÉN EL DESAMOR, con el gru-

<p>lunes 23 12:30 VIDEO Programa 1 MUCA</p> <p>17:00 VIDEO Programa 2 MUCA</p> <p>19:00 CONFERENCIA <i>Construcción y restauración de instrumentos musicales: Perspectivas para una nueva profesión</i> Miguel Zenker MUCA</p> <p>martes 24 12:30 VIDEO (3) MUCA</p> <p>17:00 VIDEO (1) MUCA</p>	<p>miércoles 25 12:30 VIDEO (2) MUCA</p> <p>17:00 VIDEO (3) MUCA</p> <p>19:00 PRESENTACIÓN DE LIBRO <i>Las formas de nuestras voces: Chicana and Mexicana writers in Mexico</i>, de Claire A. Jovismith y otros MUCA</p> <p>Jueves 26 12:30 VIDEO (2) MUCA</p> <p>17:00 VIDEO (1) MUCA</p>	<p>II FERIA</p> <p>UNIVERSITARIA DEL ARTE UNAM - MÉXICO</p> <p><i>del 18 al 29 de septiembre</i></p>	<p>19:00 PRESENTACIÓN DE LIBRO <i>...sus ojos tomaron el color del tiempo</i>, de Carmen Cano Gordón MUCA</p> <p>20:00 DANZA Paso a Desnivel Teatro Carlos Lazo</p> <p>sábado 28 11:30 ESPECTÁCULO INFANTIL Musimórfica MUCA</p> <p>12:30 DANZA <i>Club de Baile Universitario</i> Teatro Carlos Lazo 13:30 VIDEO (1) MUCA</p>	<p>17:00 VIDEO (3) MUCA</p> <p>18:00 TEATRO <i>Tejer la ronda</i> Compañía Universo de Teatro Independiente Teatro Carlos Lazo</p> <p>domingo 29 11:30 ESPECTÁCULO INFANTIL <i>Un cambio de piel</i> Cornisa 20 MUCA</p> <p>12:30 MÚSICA <i>Ensamble de Percusiones Tunkul</i> Teatro Carlos Lazo</p>
--	--	--	---	--

EXPOSICIÓN DE OBRA PLÁSTICA
de lunes a viernes de 10:00 a 19:00 hs, sábados y domingos de 10:00 a 17:00 hs en el MUCA

Cafetería y venta de libros

TALLERES INFANTILES
TIAP (ENAP) de lunes a domingo
Pintura y Modelado de 11:00 a 14:00 hs
Grabado y Modelado de 16:00 a 19:00 hs

Casita de la Ciencia (Universum) de jueves a domingo de 10:00 a 12:00 y de 16:00 a 18:00 hs

Entrada Libre

CONSEJO ACADÉMICO DEL ÁREA DE LAS HUMANIDADES Y DE LAS ARTES
MUSEO UNIVERSITARIO CONTEMPORÁNEO DE ARTE
FACULTAD DE ARQUITECTURA

VIDEOS

(1) PROGRAMA 1

- *Sólo la muerte de Aragón*, Arvizu, Madera, Palacios, Robles y Sánchez
- *Una visión artística de Rodarte*, Muñoz, Méndez, Moreno y de los Santos
- *La naturaleza del círculo* de Fonseca, Hernández, Lugo y Mejía
- *Tradiciones de día de muertos* de Hugo y Fortis
- *Haber sido* de Manuel López Monroy
- *Alegoría a la "Capilla de Meditación Juan Acha"* de Sánchez, Ferrá y González

(2) PROGRAMA 2

- *No te sentiré* de María Elia Ramírez Mireles
- *Cuando las estrellas cantan* de Iván Mejía Fabela
- *Sueños líquidos* de Elis Samantha Ramírez y López
- *Mariposas* de Juan Manuel Martínez Villalobos
- *Diente de León* de Juan Manuel Martínez Villalobos

(3) PROGRAMA 3

- *Una esperanza de vida* de María Eugenia Tamés Mejía
- *La muerte de papel* de Margarita Perla Castillo Arias



MUSEO UNIVERSITARIO DEL CHOPO

Dr Enrique González Martínez 10, Santa María la Ribera, 546-8490

- IN SITU SAINT JÉRÔME-MÉXICO**, intercambio artístico entre Quebec y México, hasta el domingo 20 de octubre.
- ARQUEOLOGÍA DEL SILENCIO**, intercambio México-Guatemala, hasta el 29 de septiembre.*
- DISEÑO GRÁFICO CHECO**, dentro de la IV bienal internacional del cartel, inauguración, miércoles 25 de septiembre, hasta el domingo 27 de octubre.*
*Visitas de martes a domingo, 10 a 14 y 15 a 19 h.

MUSEO UNIVERSITARIO CONTEMPORÁNEO DE ARTE

Entre la Librería Central y la Facultad de Arquitectura, CU, 622-0402

- PICTOGRAFÍA/CÓDICE DIGITAL**, obra gráfica de Edmundo Aquino, Espacio Alternativo Armando Villagrán, hasta el viernes 27 de septiembre.
- RUSIA ES MI PAÍS NATAL**, de Víctor Beliaev, Galería Universitaria Aristos, Insurgentes sur 421, colonia Hipódromo Condesa, hasta el miércoles 30 de octubre. Visitas lunes a viernes, 10 a 20 h.
- PINTURA**, de Jacobo Margolis, Palacio de Minería, visitas de martes a domingo, 10 a 19 h.



MÚSICA

ANFITEATRO SIMÓN BOLÍVAR

Justo Sierra 16, Centro, 06020, DF

- MÚSICA DE CÁMARA EN SAN ILDEFONSO**, con el Trío Neos:

Eleanor Weingartner, clarinete; Wendy Holdaway, fagot, y Ana María Tradatti, piano; obras del Beethoven, Hindemith, Haydn, Brahms y Mendelssohn, domingo 29 de septiembre, 17 h. \$10.00.*

CASA DEL LAGO

Antiguo Bosque de Chapultepec, Primera Sección, DF, 553-6318

- MÚSICA DE CÁMARA PARA TODOS**, con Miguel A Villanueva, flauta; Ekaterine Martínez, violín; Miriam Wilhelm, viola, e Irene Carrasco, cello; obras de Mozart, Cimarosa y Bach, sábado 28 de septiembre, 14 h. \$5.00.
- SONANDO**, música afroantillana con el grupo Dimas, domingo 29 de septiembre, 15:30 h.

CCH AZCAPOTZALCO

Aquiles Serdán 2060, ex hacienda del Rosario, Azcapotzalco, DF

- MÚSICA CARIBEÑA**, con el grupo Son de merengue, lunes 23 de septiembre, 12 y 17 h.

CCH NAUCALPAN

Avenida de los Remedios 10, Naucalpan, Estado de México

- MÚSICA CARIBEÑA**, con el grupo Son de merengue, jueves 26 de septiembre, 12 y 18 h.

CCH ORIENTE

Canal de San Juan esquina Sur 24, colonia Agrícola Oriental, Iztapalapa, DF

- MÚSICA CARIBEÑA**, con el grupo Son de merengue, miércoles 25 de septiembre, 12 y 17:30 h.

CCH SUR

Catarata y Llanura, Jardines del Pedregal, Coyoacán, DF

- MÚSICA CARIBEÑA**, con el grupo Son de merengue, viernes 27 de septiembre, 12 y 17 h.

CCH VALLEJO

Av Cien Metros y Fortuna, Magdalena de las Salinas, Gustavo A Madero

- MÚSICA CARIBEÑA**, con el grupo Son de merengue, martes 24 de septiembre, 12 y 17 h.

CENTRO DE ENSEÑANZA PARA EXTRANJEROS

Av Universidad 3002, junto a la Facultad de Psicología, 622-2466

- EL SON JAROCHO**, con el grupo Soneros, viernes 27 de septiembre, 12 h, Auditorio José Vasconcelos.

ENEP ACATLÁN

Av Alcanfores y San Juan Totoltepec, Santa Cruz Acatlán, Edo de México

- ROCK**, con Tere Estrada, lunes 23 de septiembre, 12 h.

ENEP ARAGÓN

Av Rancho Seco s/n, Bosques de Aragón, Nezahualcóyotl, Edo de México

- TROVA CUBANA**, con Moisés Ornelas, martes 24 de septiembre, 12 y 18 h.

FACULTAD DE CIENCIAS

Circuito Exterior, CU, 04510

- MÚSICA ROMÁNTICA**, con Mariano, viernes 27 de septiembre, 12 h.

FACULTAD DE CIENCIAS POLÍTICAS Y SOCIALES

Circuito Exterior, CU, 04510

- EMBRUJO FLAMENCO**, recital de guitarra flamenca, miércoles 25 de septiembre, 13 y 18 h.

FACULTAD DE ECONOMÍA

Circuito Interior, CU, 04510

- SABINES**, espectáculo poético y musical, miércoles 25 de septiembre, 12 h.

MUSEO UNIVERSITARIO DEL CHOPO

Dr Enrique González Martínez 10, Santa María la Ribera, 546-8490

- DESDE EL FONDO DE TU VIENTRE**, etno jazz, con el grupo Madre Tierra, sábado 28 de septiembre, 19 h. \$20.00.*

SALA CARLOS CHÁVEZ

Av Insurgentes Sur 3000, CCU, 622-7125

- RECITAL DE FLAUTA Y PIANO**, con Enrique Ulloa y Victoria Espino; obras de Gutiérrez Heras, Kuri-Aldana, Foote, Henríquez

y Hindemith, miércoles 25 de septiembre, 20 h. \$20.00.*

- IN MEMORIAM**, con Bertha Granados, soprano, y Raquel Waller, piano; obras de Lavalle, Sandi, Sanz, Tapia-Colman y Zanolli, jueves 26 de septiembre, 20 h.
- RECITAL DE PIANO**, con Gustavo Rivero; obras de Grieg, Liszt, Beethoven, Debussy, Rajmaninov, Chaicovski y Chopin, viernes 27 de septiembre, 20 h. \$20.00.*
- VIOLÍN Y PIANO**, con Eric Ramírez Cahue y Armando Merino; obras de Vivaldi, Mozart, Grieg, Brahms-Joachim y Paganini-Kreisler, sábado 28 de septiembre, 18 h. \$20.00.*
- FLAUTA, CELLO Y PIANO**, con Judith Johanson, Sergio Luzanov y Mark Belenko; obras de Haydn, Dussek, Martinu y Damase, domingo 29 de septiembre, 18 h. \$20.00.*

SALA NEZAHUALCÓYOTL

Av Insurgentes Sur 3000, CCU, 04510, DF, 622-7082

- OFUNAM, TEMPORADA 1996-97 OTOÑO**, director titular Ronald Zollman, con Vladimir Feltsman, piano; obras de Mozart y Mahler, sábado 28 de septiembre, 20 h, y domingo 29 de septiembre, 12 h. \$80.00, \$60.00 y 40.00.*
- DE MÉXICO PARA GRECIA**, concierto coral mexicano con el Coro de Cámara de México, dirección Gerardo Rábago; obras de Franco Rosas, de Lianas, Palmerín, de Salazar y Garrido, entre otros, domingo 29 de septiembre, 18 h. \$80.00 y \$60.00.*



ESCUELA NACIONAL DE ESTUDIOS PROFESIONALES ACATLÁN
DIVISIÓN DE MATEMÁTICAS E INGENIERÍA

LIBRO
MODELOS Y SIMULACIÓN
MARICARMEN GONZÁLEZ VIDEGARAY

LA PRESENTACIÓN SERÁ EL PRÓXIMO LUNES 7 DE OCTUBRE A LAS 17 HORAS EN EL AUDITORIO 901.



TEATRO

CASA DEL LAGO

Bosque de Chapultepec, Primera Sección, DF, 553-6318

- TEATRO GUINOL TRADICIONAL**, con José Díaz N, sábado 28 y domingo 29 de septiembre, 11 h, terraza.
- PERSONAJES (PANTOMIMA)**, actuación y dirección de Antonio Esparza, sábado 28 y domingo 29 de septiembre, jardines.

CENTRO UNIVERSITARIO DE TEATRO

Av Insurgentes 3000, CCU, 622-7100

- LA OVEJA NEGRA O EL DOLOR DE NO HABER NACIDO EN BRODGÜEL**, dirección José Antonio Alcaraz, de miércoles a viernes, 20 h; sábados, 19 h y, domingos, 18 h, foro.
- LA AMENAZA ROJA**, de Alejandro Licona, dirección Enrique Rentería, sábados y domingos, 13 h, foro.

FORO SOR JUANA INÉS DE LA CRUZ

Insurgentes Sur 3000, CCU, 622-7160

- POR LOS CAMINOS DEL SUR**, de Víctor Hugo Rascón Banda, dirección José Caballero, domingo 29 de septiembre, 13 h. \$50.00.*
- LOS MOCHOS**, de Ignacio Solares, dirección José Ramón Enríquez, sábados, 13 h. \$50.00.
- ¡QUÉ PRONTO SE HACE TARDE!**, de Vicente Leñero, dirección Miguel A Rivera, miércoles a viernes, 20 h; sábados, 19 h y, domingos, 18 h. Estreno, jueves 26 de septiembre, 20 h.

FORO DE TEATRO CLÁSICO

Brasil 33, Centro, 06020, DF, 529-7542

- LOS CABALLEROS**, de Aristófanes, dirección Luis A Isafas, sábados y domingos, 13 h. \$40.00.

MUSEO DE LAS CIENCIAS, UNIVERSUM

Av Insurgentes Sur 3000, CCU, Coyoacán, 04510, DF, 622-7336

- LA HISTORIA DE TODO**, de Enrique Tlacuilo, sábado y domingo, 11 h, teatro. \$5.00.
- DE CIRCO, MAROMA Y BURBUJAS**, espectáculo con burbujas gigantes, dirección Alejandra Díaz de Cossío, sábados y domingos, 12:30 h, Foro de Química. \$10.00 y \$5.00 niños y estudiantes.
- TÚ Y LA CIENCIA**, de Josefina Villalobos, dirección Alfredo Padilla, sábados y domingos 14 y 15h, Salade Química, foro. \$10.00 y \$5.00 niños y estudiantes.
- REALMENTE FANTÁSTICO**, de Héctor Ortega, dirección Alejandra Díaz de Cossío, sábados y domingos, 11:30 h, Sala de Química, foro. \$14.00 y \$7.00 niños y estudiantes.
- CREPAS DE ENERGÍA**, viernes a domingo, 11 h.

MUSEO UNIVERSITARIO DEL CHOPO

Dr Enrique González Martínez 10, Santa María la Ribera, 546-8490

- LOS SECRETOS DEL VIEJO OM**, con la compañía Por amor al arte, domingo 29 de septiembre, 12 h. \$20.00.*

SALA JULIÁN CARRILLO

Adolfo Prieto 133, Del Valle, 523-7682

- AVALANCHA**, de María Cristina Ribal, dirección Bruno Bert, jueves y viernes, 20 h; sábados, 19 h, y domingos, 18 h. \$40.00.

TEATRO ARQUITECTO CARLOS LAZO

Facultad de Arquitectura, junto al MUCA, CU, Coyoacán, 04510, DF

- LUCIO LINARES, EL DETECTIVE**, de Silvia Peláez, dirección Enrique Pineda, jueves y viernes,

20 h; sábados, 19 h, y domingos, 18 h. \$40.00.*

TEATRO JUAN RUIZ DE ALARCÓN

Av Insurgentes 3000, CCU, 622-7160

- EL VIAJE SUPERFICIAL**, de Jorge Ibarguengoitia, dirección Raúl Zerméño, miércoles a viernes, 20 h, sábados, 19 h y, domingos, 18 h. \$50.00.*



TELEVISIÓN

DIRECCIÓN GENERAL DE TELEVISIÓN UNIVERSITARIA

Circuito Mario de la Cueva, CU, Coyoacán, 04510, DF, 622-9303

- PRISMA UNIVERSITARIO**, *Joven, con corbata por favor*, lunes 23 de septiembre, Canal 11, 13 h; Canal 13, 13:30 h; Canal 9, 24 h; martes 24 de septiembre, 16 h, Canal 40; viernes 27 de septiembre, 24 h, Canal 4.
- TIEMPO DE FILMOTECA**, por Felipe Gutiérrez, del lunes 23 al viernes 27 de septiembre, Canal 9, 0:30 h.
- DIPLOMADO EN MEDICINA, CIRUGÍA Y ZOOTECNIA EN PERROS Y GATOS**, lunes 23 de septiembre, 7 h, Canal 22.
- DIPLOMADO EN EDUCACIÓN A DISTANCIA**, lunes 23 de septiembre, 8 h, Canal 22.
- LO MEJOR DE TV UNAM**, vía satélite Morelos II y Solidaridad I, Canal 13, 18:30 h, *De chile, de dulce y de manteca*, lunes 23; *Antonio Rosado*, martes 24; *Que siga el baile*, miércoles 25; y *Amaranto*, jueves 26 de septiembre.

DIPLOMADO EN ADMINISTRACIÓN Y GOBIERNO, martes 24 y jueves 26 de septiembre, 7 h, Canal 22.

TELECONFERENCIAS DE TV UNAM, *Economía para no economistas*, martes 24 y jueves 26 de septiembre, 8 h e *Introducción al uso de Internet*, martes 24 de septiembre, 9 h; *Administración de empresas para alumnos de la especialización en producción animal*, miércoles 25 de septiembre, 9 h; *Diplomado en sistemas de control de residuos sólidos peligrosos*, miércoles 25 de septiembre, 7 h, *Curso de tratamiento de aguas residuales, municipales, industriales y de reuso*, 7 h; *Conferencia de residuos sólidos municipales y peligrosos*, viernes 27 de septiembre, 8 h, Canal 22.

LO MEJOR DE TV UNAM, *Sueños y pesadillas en la Alameda*, miércoles 25 de septiembre, 24 h y *Cuatro días después*, jueves 26 de septiembre, Canal 22, 23:30 h. Las mejores producciones de TV UNAM.

CULTURA EN MOVIMIENTO, jueves 26 de septiembre, Canal 13, 24 h y viernes 27 de septiembre, Canal 22, 16:30 h. Reportajes y entrevistas de los eventos culturales más importantes de la UNAM.

CON CIENCIA, *Malinalco la luz y la piedra*, viernes 27 de septiembre, Canal 11, a las 13 h; Canal 2, a las 13:30 h, y Canales 7 y 13, 24 h.

LO CRUDO Y LO COCIDO, temas distintos cada semana sobre alimentos y alimentación, sábado 28 de septiembre, 11:30 h, Canal 22.

EL AULA SIN MUROS, MEDIO SIGLO DE TAREA, serie de programas a manera de crónica de 50 años de educación en México (1950-1950), sábado 28 de septiembre, 12 h, Canal 22.

OFUNAM, concierto filarmónico, domingo 29 de septiembre, Canal 22, 12 h.

* 50 POR CIENTO DE DESCUENTO A UNIVERSITARIOS CON CREDENCIAL.

BOLSA DE TRABAJO

SECRETARÍA DE ASUNTOS ESTUDIANTILES

OFERTA NÚMERO 1141. *Traductor de documentos contables y administrativos.* De planta. Plazas: una. Requisitos: pasante o titulado de la carrera de Contaduría o Administración, edad mínima de 22 a 28 años, sexo femenino, dominio del inglés técnico contable en un 90%; experiencia de uno a dos años en traducción de documentos contables, fiscales y legales. Con buena presentación. *Sueldo: \$4,000.00 mensuales. Horario: tiempo completo.*

OFERTA NÚMERO 1143. *Gerente de ingeniería.* De planta. Plazas: una. Requisitos: titulado de la carrera de Ingeniería Industrial, edad mínima de 27 a 31 años, sexo indistinto; experiencia de dos años mínimo en el área de producción o ingeniería. Con excelente presentación *Sueldo: \$8,000.00 a \$12,000.00 mensuales. Horario: tiempo completo.*

OFERTA NÚMERO 1144. *Gerente de ventas.* De planta. Plazas: una. Requisitos: titulado de la carrera de Administración (área mercadotecnia) o cualquier ingeniería, edad mínima de 28 a 34 años, sexo masculino; experiencia de tres años en posición similar o en

UNIVERSIDAD AUTÓNOMA
METROPOLITANA

LIBROS LAS ESTACIONES ROTAS

DIONICIO MORALES

MARTES 24 DE SEPTIEMBRE,
19 HORAS.

REINO DEL SUEÑO

BLANCA LUZ PULIDO

MIÉRCOLES 25 DE SEPTIEMBRE,
19 HORAS.

AMBAS PRESENTACIONES SE LLEVARÁN A CABO EN LA GALERÍA METROPOLITANA, MEDELLÍN 28, COLONIA ROMA.



Casa abierta al tiempo

LA UNIVERSIDAD NACIONAL AUTÓNOMA DE MÉXICO (UNAM), POR MEDIO DE LA SECRETARÍA DE ASUNTOS ESTUDIANTILES Y LA COORDINACIÓN DE HUMANIDADES; LA UNIVERSIDAD AUTÓNOMA METROPOLITANA (UAM), PLANTEL IZTAPALAPA; LA DIRECCIÓN GENERAL DE ATENCIÓN A LA JUVENTUD "CAUSA JOVEN", MEDIANTE EL CENTRO DE INVESTIGACIONES Y ESTUDIOS SOBRE LA JUVENTUD; EL SISTEMA NACIONAL PARA EL DESARROLLO INTEGRAL DE LA FAMILIA (DIF); Y EL PERIÓDICO EL NACIONAL.

CONVOCAN

AL CONCURSO

"LA VIDA JOVEN, MÁS ALLÁ DE LAS AULAS"

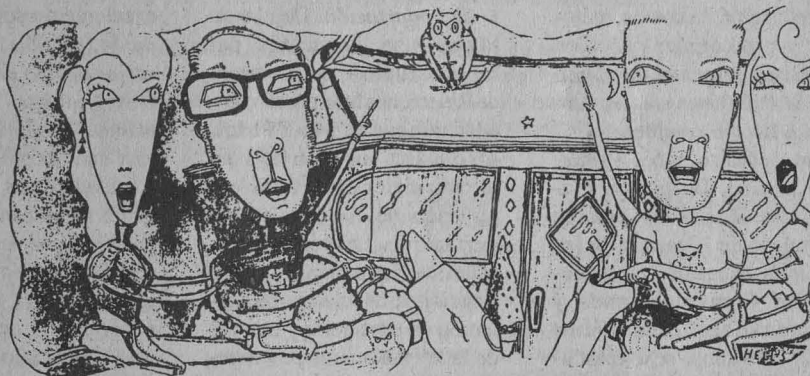

DE ACUERDO CON LAS SIGUIENTES BASES:

- PODRÁN PARTICIPAR TODOS LOS ESTUDIANTES, DE 15 A 29 AÑOS DE EDAD, INSCRITOS EN ALGÚN CURSO DEL SISTEMA ESCOLAR, DE CUALQUIER NIVEL ACADÉMICO, PARA LO QUE DEBERÁN ELABORAR UN TESTIMONIO, CUENTO O FOTOGRAFÍA QUE REFLEJE ALGÚN PASAJE O ASPECTO IMPORTANTE RELACIONADO CON SU EXPERIENCIA DE LA VIDA JUVENIL.
- LOS TRABAJOS DEBERÁN PRESENTARSE EN ORIGINAL Y CINCO COPIAS ESCRITAS A MÁQUINA, EN HOJA TAMAÑO CARTA, A DOBLE ESPACIO Y POR UNA SOLA CARA, CON UNA EXTENSIÓN MÁXIMA DE CINCO CUARTILLAS. FOTOGRAFÍAS DE 11 POR 14 MONTADAS EN PAPEL AMÉRICA, CON NEGATIVO.
- HABRÁN DE FIRMARSE CON SEUDÓNIMO Y HACERSE ACOMPAÑAR DE UN SOBRE CERRADO EN CUYO FRENTE APAREZCA EL TÍTULO DEL TRABAJO Y EL SEUDÓNIMO DEL AUTOR, Y EN EL INTERIOR NOMBRE COMPLETO, EDAD, DOMICILIO ACTUAL, TELÉFONO, GRADO E INSTITUCIÓN EN LA QUE ESTUDIA.
- LOS TRABAJOS SE RECIBIRÁN DESDE LA PUBLICACIÓN DE LA PRESENTE CONVOCATORIA Y HASTA EL PRÓXIMO VIERNES 11 DE OCTUBRE DEL AÑO EN CURSO, EN LA DIRECCIÓN GENERAL DE APOYO Y SERVICIOS A LA COMUNIDAD, SUBDIRECCIÓN DE ACTIVIDADES ARTÍSTICAS Y CULTURALES, UBICADA EN LA ZONA ADMINISTRATIVA EXTERIOR, EDIFICIO "C", PRIMER PISO, A UN COSTADO DEL MUSEO DE LAS CIENCIAS, UNIVERSUM, DE 10:00 A 14:00 Y DE 18:00 A 20:00 HRS.
- NO SE REGRESARÁ NINGÚN TRABAJO QUE SE PRESENTE AL CONCURSO Y LOS DERECHOS SOBRE LOS MISMOS PASARÁN A SER PROPIEDAD DE LOS CONVOCANTES.
- EL FALLO DEL JURADO SERÁ INAPELABLE Y SU VEREDICTO SE DARÁ A CONOCER EL LUNES 11 DE NOVIEMBRE EN EL PERIÓDICO EL NACIONAL Y EN LA GACETA UNAM.
- SE PREMIARÁN LOS DIEZ MEJORES TRABAJOS DE CADA GÉNERO CON LOTES DE CIENTO, SETENTA Y CINCO Y CINCUENTA LIBROS, A LOS TRES PRIMEROS LUGARES, RESPECTIVAMENTE, Y DE VEINTICINCO LIBROS PARA CADA GANADOR DEL CUARTO AL DÉCIMO LUGAR, ADÉMÁS DE UNA MENCIÓN HONORÍFICA.
- HABRÁ UNA SELECCIÓN DE TRABAJOS PARA SER PUBLICADOS EN EL PERIÓDICO EL NACIONAL.



SECRETARÍA
DE ASUNTOS
ESTUDIANTILES

la administración de un grupo de ventas. Con excelente presentación. **Sueldo: \$12,000.00 mensuales. Horario: tiempo completo.**

□ OFERTA NÚMERO 1148. **Ingeniero de procesos.** De planta. Plazas: una. Requisitos: titulado de la carrera de Ingeniería Industrial, Mecánica, Química o afín, edad mínima de 25 a 35 años, sexo masculino, dominio del idioma inglés en un 60%; experiencia mínima de dos años en control de eficiencias de máquina LAY-OUT, control de variables de proceso, experiencia comprobable en reducción de costos, métodos y procedimientos. Con excelente presentación. **Sueldo: \$4,895.00 mensuales. Horario: tiempo completo.**

□ OFERTA NÚMERO 1153. **Vendedor técnico.** De planta. Plazas: tres. Requisitos: pasante o titulado de la carrera de Ingeniería Mecánica, Ingeniería en Comunicaciones y Eléctrica o afín, edad mínima de 25 a 35 años, sexo masculino, dominio del idioma inglés en un 90%; experiencia de tres años como vendedor técnico, la cual debe ser comprobable. Con excelente presentación. **Sueldo: \$5,000.00 mensuales. Horario: tiempo completo.**

□ OFERTA NÚMERO 1182. **Saborista.** De planta. Plazas: una. Requisitos: pasante o titulado de la carrera de Ingeniería Química, Químico Farmaco Biólogo o Químico en Alimentos, edad mínima de 23 a 26 años, sexo indistinto, dominio del idioma inglés en un 90%; experiencia de tres a cuatro años en sazoadores, condimentos y sabores, así como desarrollo de nuevos productos y servicio técnico. Con buena presentación. **Sueldo: \$6,000.00 mensuales. Horario: tiempo completo.**

□ OFERTA NÚMERO 1199. **Asistente de importación.** De planta. Plazas: una. Requisitos: pasante o titulado de la carrera de Relaciones Internacionales, edad mínima de 24 a 35 años, sexo masculino, dominio del idioma inglés en un 80%; experiencia de dos años en importaciones, exportaciones, trámites de aduanas, clasificación arancelaria, contratación de transporte y manejo de la ley aduanera. Con excelente presentación. **Sueldo: \$4,000.00 a \$5,000.00 mensuales. Horario: tiempo completo.**

□ OFERTA NÚMERO 1211. **Ejecutivo adjunto de estadística.** De planta. Plazas: tres. Requisitos: pasante o titulado de la carrera de Actuaría o Matemáticas, edad mínima 23 a 38 años, sexo indistinto, domi-

nio del idioma inglés en un 50%; experiencia de un año en análisis estadístico o de probabilidad, manejo de Excel, Word o Spss. Con excelente presentación. **Sueldo: \$4,800.00 mensuales. Horario: tiempo completo.**

□ OFERTA NÚMERO 1222. **Promotora.** De planta. Plazas: una. Requisitos: titulado de la carrera de Médico Cirujano, edad mínima de 25 a 35 años, sexo femenino; experiencia de un año en manejo de grupo y conferencia a nivel masivo, manejo de relaciones públicas, facilidad de palabra. Con excelente presentación. **Sueldo: \$4,000.00 a \$4,500.00. Horario: tiempo completo.**

□ OFERTA NÚMERO 1227. **Jefe de mantenimiento.** De planta. Plazas: una. Requisitos: pasante o titulado de la carrera de Ingeniería Mecánica Eléctrica, edad mínima de 25 a 35 años, sexo masculino, dominio del idioma inglés en un 80%; experiencia de dos años en mantenimiento industrial y productos de consumo (alimentos). Con buena presentación. **Sueldo: \$4,000.00 mensuales. Horario: tiempo completo.**

A LOS INTERESADOS EN INSCRIBIRSE EN LA BOLSA UNIVERSITARIA DE TRABAJO SE LES RECUERDA QUE DEBEN PRESENTARSE EN CIUDAD UNIVERSITARIA, ZONA ADMINISTRATIVA EXTERIOR, EDIFICIO "D", PLANTA BAJA (A UN COSTADO DEL MUSEO

DE LAS CIENCIAS, UNIVERSUM), CON UNA FOTOGRAFÍA TAMAÑO INFANTIL, COPIA DE SU CURRÍCULUM VITAE Y DE SU HISTORIA ACADÉMICA O TÍTULO. DE LUNES A VIERNES DE 9 A 14 Y DE 17 A 19:30 H.

SERVICIO SOCIAL

PROGRAMA DEL SERVICIO SOCIAL MULTIDISCIPLINARIO

□ ASISTENCIA Y SEGURIDAD SOCIAL (ATENCIÓN A NIÑOS DE LA CALLE EN LA DELEGACIÓN CUAUHTÉMOC), Dependencia: DDF, Delegación Cuauhtémoc, Clave: 96-34/008-0552. Carreras: Licenciado en Enfermería, Psicología y Ciencias de la Comunicación. Plazas: 40. **Prestaciones: apoyo económico.**

□ ASISTENCIA Y SEGURIDAD SOCIAL EN LA DELEGACIÓN AZCAPOTZALCO, Dependencia: DDF, Delegación Azcapotzalco, Clave: 96-34/011-0646. Carreras: Licenciado en Enfermería, Trabajo Social y Médico Veterinario Zootecnista. Plazas: 15. **Prestaciones: apoyo económico.**

□ ALARMAS VECINALES, Dependencia: DDF, Delegación Coyoacán, Clave: 96-34/015-0729. Carreras: Licenciado en Derecho, Sociología, Psicología y Trabajo Social. Plazas: 06. **Prestaciones: asesoría, material, equipo y apoyo económico.**

□ BRIGADAS DE BIENESTAR, Dependencia: DDF, Delegación

GRUPO JÓVENES A.A. 24 HORAS



!SI TE ES DIFÍCIL VIVIR POR EL ALCOHOL O LAS DROGAS, AUN HAY ESPERANZA!

!ACÉRCATE!

JUNTA PÚBLICA DE INFORMACIÓN SOBRE ALCOHOLISMO
Sábado 9 de Noviembre, 10:00 hrs
TEATRO SAN RAFAEL (Virginia Fabregas No. 40 Col. Sn. Rafael)

ENTRADA LIBRE
Festival Artístico

Informes: -Protasio Tagle No. 107 Col. Sn. Miguel Chapultepec
Calle la Toluva No. 109 Col. Capulín Soledad la Toluva Naucalpan Edo de Mex. Calle 21 No. 30 esq. Vallejo Col. Prohogar.

TELS: 515 10 96 277 78 06
689 95 46 879 10 67
91(731)640 38 Morelos
91(739)306 89 Morelos

SERVICIOS GRATUITOS



FACULTAD DE FILOSOFÍA Y LETRAS UNIVERSIDAD VERACRUZANA

CONVOCAN AL XIX ENCUENTRO NACIONAL DE ESTUDIANTES DE HISTORIA

TEMA CENTRAL

ALCANCES Y LÍMITES DE LA HISTORIOGRAFÍA

HISTORIA ECONÓMICA, HISTORIA POLÍTICA, TEORÍA DE LA HISTORIA, HISTORIA DE LAS RELIGIONES, HISTORIA DE LAS MENTALIDADES Y PERSPECTIVAS HISTORIOGRÁFICAS.

LA FECHA LÍMITE PARA INSCRIPCIÓN Y RECEPCIÓN DE PONENCIAS SERÁ HASTA EL 15 DE OCTUBRE.

EL COSTO SERÁ DE \$30.00 PARA PONENTES Y \$35.00 PARA ASISTENTES.

EL EVENTO SERÁ EN LA FACULTAD DE HISTORIA DE LA UNIVERSIDAD VERACRUZANA, CON DOMICILIO EN FRANCISCO MORENO ESQUINA CON EZEQUIEL ALATRISTE, SIN NÚMERO, COLONIA FRANCISCO FERRER GUARDIA, 91020, XALAPA VERACRUZ.

INFORMES CON MIGUEL ARRIETA G AL 710-1137 (NOCHES), JUDITH ALFARO R 617-7030 (NOCHES), WENDY CASILLAS B 773-1959 (NOCHES) Y TERESA GÓMEZ L 712-9897 (MAÑANAS).

Xochimilco, Clave: 96-34/018-0966. Carreras: Licenciado en Trabajo Social, Médico Cirujano Dentista y Médico Veterinario Zootecnista. Plazas: 10. *Prestaciones: asesoría y apoyo económico.*

PROGRAMA OPERATORIO DE LA SUBDELEGACIÓN REGIONAL SIERRA SANTA CATARINA, Dependencia: DDF, Delegación Iztapalapa, Clave: 96-34/023-1197. Carreras: Licenciado en Derecho, Informática e Ingeniería Civil. Plazas: 03. *Prestaciones: asesoría y apoyo económico.*

CONTROL Y SUPERVISIÓN DE OBRAS PRIVADAS, Dependencia: DDF, Delegación Cuajimalpa de Morelos, Clave: 96-34/024-2689. Carreras: Arquitectura, Ingeniería Civil, Ingeniería Topográfica y Geodésica. Plazas: 08. *Prestaciones: apoyo económico.*

BIENESTAR SOCIAL, Dependencia: DDF, Delegación Miguel Hidalgo, Clave: 96-34/057-2981. Carreras: Licenciado en Trabajo Social, Psicología y Pedagogía. Plazas: 10. *Prestaciones: asesoría y apoyo económico.*

DESARROLLO DE LA OBRA PÚBLICA Y MEJORAMIENTO DE SERVICIOS PÚBLICOS, Dependencia: DDF, Delegación Tlalpan, Clave: 96-34/010-3058. Carreras: Licenciado en Derecho, Informática, Contaduría, Ingeniería Civil, Ingeniería Mecánica y Eléctrica y Arquitectura. Plazas: 35. *Prestaciones: apoyo económico.*

FOMENTO, PROMOCIÓN Y APROVECHAMIENTO DE LA PRODUCCIÓN Y PRODUCTIVIDAD PRIMARIA Y AGROINDUSTRIAL, Dependencia: DDF, Delegación Magdalena Contreras, Clave: 96-34/016-3455. Carreras: Biología e Ingeniería Agrícola. Plazas: 15. *Prestaciones: asesoría y apoyo económico.*

APOYO AL PROGRAMA ALIANZA PARA EL BIENESTAR EN LA DELEGACIÓN VENUSTIANO CARRANZA, Dependencia: DDF, Delegación Venustiano Carranza, Clave: 96-34/003-3587. Ca-

rreras: Licenciado en Trabajo Social, Derecho, Informática, Ciencias de la Comunicación, Administración, Contaduría e Ingeniería Civil. Plazas: 35. *Prestaciones: asesoría apoyo económico.*

PROTECCIÓN CIVIL Y PREVENCIÓN

DE RIESGOS, Dependencia: DDF, Delegación Benito Juárez, Clave: 96-34/012-3869. Carreras: Licenciado en Psicología, Sociología, Trabajo Social e Ingeniería Civil. Plazas: 25. *Prestaciones: asesoría y apoyo económico.*

SERVICIOS COMUNITARIOS IZTACALCO 96, Dependencia: DDF, Delegación Iztacalco, Clave: 96-34/004-4135. Carreras: Licenciado en Psicología, Sociología, Enfermería, Contaduría, Administración, Diseño Gráfico, Informática, Ar-

C Premio Nacional de Cuento

El rey poeta Nezahualcóyotl en la cultura mexicana

Con el propósito de estimular la divulgación y el conocimiento de la obra, el pensamiento y la vida del ilustre rey poeta, estadista, constructor y legislador texcocano Nezahualcóyotl (1402-1472), como parte de las actividades culturales y artísticas a realizarse en el presente año, en homenaje al 594 aniversario de su nacimiento, el Instituto Mexiquense de Cultura invita a participar en este concurso bajo las siguientes:

bases

Primera. Podrán participar todos los escritores mexicanos o los escritores extranjeros residentes en el país, sin límite de edad. Los interesados podrán participar solamente con una obra.

Segunda. El tema será: la obra literaria, el pensamiento y la vida del rey poeta, estadista, constructor y legislador texcocano Nezahualcóyotl. La obra deberá ser inédita, que no haya sido difundida ni que tenga compromisos de futura publicación. No podrán participar obras que estén sometidas a otro concurso o en espera de dictamen. No podrán participar los escritores que trabajan en el Instituto Mexiquense de Cultura.

Tercera. El Jurado calificador se integrará por tres escritores de reconocido prestigio y está facultado para resolver los casos no previstos en esta convocatoria. Su fallo será inapelable.

Cuarta. Se otorgará un premio por la cantidad de \$20,000.00 (veinte mil pesos), además de la publicación de la obra.

Quinta. El premio puede ser declarado desierto si el Jurado así lo determina por unanimidad en su acta de dictamen. En ese caso, la institución convocante se reserva el criterio de aplicar los recursos correspondientes para apoyar otras actividades inherentes al programa de homenaje al rey poeta, estadista, constructor y legislador texcocano Nezahualcóyotl, al considerar que dicho programa se realice durante el año 1996.

Sexta. Los derechos de la primera edición de la obra premiada pertenecerán al Instituto Mexiquense de Cultura, por el periodo de doce meses a partir de la fecha de publicación de la obra.

Séptima. El concurso queda abierto a partir del día 15 de mayo del año 1996, y se cerrará el día 26 de septiembre del presente año. Las obras que sean recibidas después de esta fecha, sólo podrán participar si, enviadas por co-

rreo, el matasellos indica que fueron remitidas dentro del plazo mencionado.

Octava. Los resultados se divulgarán el día cuatro de noviembre del año 1996. El triunfador del certamen será informado oportunamente por correo.

Novena. La obra se enviará en original y tres copias, con una extensión máxima de cincuenta cuartillas y mínima de cuarenta cuartillas, escritas en hoja tamaño carta a máquina o computadora, a doble espacio y por una sola cara a: Instituto Mexiquense de Cultura, Avenida Morelos oriente número 302, tercer piso, Centro, C.P. 50000, Toluca de Lerdo, Estado de México. Tels. (clave lada 9172) 13-11-15 y 13-11-00; fax 13-06-34. También puede enviarse la obra al: Apartado postal 844, Instituto Mexiquense de Cultura, Centro, Toluca, Estado de México, C.P. 50000.

Décima. Los participantes deberán enviar su obra suscrita con el título de la misma y seudónimo. Además, de manera adjunta a la obra, y en un sobre sellado rotulado con el título y seudónimo empleados, incluirán su nombre completo, domicilio y teléfono. Estas plicas de identificación serán depositadas ante notario público de la ciudad de Toluca, Estado de México. Cualquier tipo de leyenda, dedicatoria o algún otro dato que pueda sugerir la identidad del concursante será motivo de descalificación de la obra.

Décima primera. El notario público abrirá únicamente la plica designada según el acta de dictamen del Jurado calificador y destruirá las demás.

Décima segunda. Para la ceremonia de premiación, que se realizará durante el mes de noviembre del año 1996, los gastos de la estancia en la ciudad de Toluca correrán por cuenta del Instituto Mexiquense de Cultura.

Décima tercera. La participación en este premio implica la aceptación de estas bases.

Toluca de Lerdo, Estado de México,
15 de mayo de 1996



Gobierno del Estado de México
Secretaría de Educación, Cultura y Bienestar Social



INSTITUTO
MEXIQUENSE
DE CULTURA

- quitectura y Derecho Plazas: 30. *Prestaciones: asesoría y apoyo económico.*
- DESARROLLO URBANO, Dependencia: DDF, Delegación Milpa Alta, Clave: 96-34/048-4173. Carreras: Licenciado en Trabajo Social, Arquitectura, Ingeniería Topográfica Geodésica e Ingeniería Civil. Plazas: 40. *Prestaciones: material, equipo y apoyo económico.*
 - ESTUDIO SOBRE CONDICIONES DE VIDA EN TLÁHUAC, Dependencia: DDF, Delegación Tláhuac, Clave: 96-34/030-4256. Carreras: Licenciado en Sociología. Plazas: 06. *Prestaciones: apoyo económico.*
 - CONTROL DEL NIÑO MENOR DE 6 AÑOS, Dependencia: DDF, Delegación Alvaro Obregón, Clave: 96-34/056-4273. Carreras: Licenciado en Enfermería. Plazas: 05. *Prestaciones: asesoría y apoyo económico.*
 - DESARROLLO HUMANO DE LA MUJER MEXICANA, Dependencia: DDF, Delegación Gustavo A. Madero, Clave: 96-34/029-4284. Carreras: Licenciado en Psicología, Sociología, Pedagogía y Trabajo Social. Plazas: 50. *Prestaciones: asesoría y apoyo económico.*
 - SERVICIOS DE INFORMACIÓN, CONSULTA Y ASESORÍA PARA EL ICN, Dependencia: UNAM, Instituto de Ciencias Nucleares, Clave: 96-12/132-4604. Carreras: Ingeniería en Computación, Ingeniería Mecánica y Eléctrica, Física, Matemáticas y Ciencias de la Computación, Plazas: 05. *Prestaciones: asesoría, cursos y préstamo en biblioteca.*
 - PROYECTO "YUCATÁN": UN SIGLO HENEQUERO (1920-1996), Dependencia: UNAM, Instituto de Investigaciones Económicas, Clave 96-12/040-4611. Carreras: Licenciado en Economía, Sociología e Historia. Plazas: 03. *Prestaciones: asesoría y opción a tesis.*
 - PROGRAMA MULTIDISCIPLINARIO DE SALUD COMUNITARIA EN SANTO DOMINGO COYOACÁN, Dependencia: UNAM, Programa del Servicio Social Multidisciplinario, Clave: 96-12/009-4612. Carreras: Licenciado en Enfermería, Psicología, Trabajo Social, Médico Cirujano Dentista y Médico Veterinario Zootecnista. Plazas: 10. *Prestaciones: asesoría y apoyo económico.*
 - MÉTODOS PARA EL ANÁLISIS SANITARIO DE LOS ALIMENTOS, Dependencia: UNAM, Facultad de Estudios Superiores Cuautitlán, Clave: 96-12/041-4614. Carreras: Químico Farmaco Biólogo e Ingeniero en Alimentos. Plazas: 06. *Prestaciones: asesoría y opción a tesis.*
 - MANEJO DE RESIDUOS BIOLÓGICO INFECCIOSOS, UNAM, CAMPUS CUAUTITLÁN, Dependencia: UNAM, Facultad de Estudios Superiores Cuautitlán, Clave: 96-12/041-4616. Carreras: Químico Farmaco Biólogo y Médico Veterinario Zootecnista. Plazas: 06. *Prestaciones: asesoría y opción a tesis.*
 - MÉTODOS DE SEPARACIÓN PARA EL ANÁLISIS QUÍMICO Y EL DESARROLLO TECNOLÓGICO, Dependencia: UNAM, Facultad de Estudios Superiores Cuautitlán. Clave: 96-12/041-4627. Carreras: Química, Ingeniería Química y Químico Farmaco Biólogo. Plazas: 06. *Prestaciones: asesoría y opción a tesis.*
 - DESCENTRALIZACIÓN DEL EQUIPO DE CÓMPUTO, Dependencia: UNAM, Instituto de Geografía, Clave: 96-12/052-4650. Carreras: Ingeniería Eléctrica y Electrónica. Plazas: 02. *Prestaciones: asesoría y cursos.*
 - AUTOMATIZACIÓN DE AULAS, Dependencia: UNAM, Dirección General de Servicios de Cómputo Académico. Clave: 96-12/006-4651. Carreras: Licenciado en Informática e Ingeniería en Computación. Plazas: 04. *Prestaciones: curso y capacitación.*
 - PROCESOS FÍSICOQUÍMICOS DE ERUPCIÓN VOLCÁNICA, Dependencia: UNAM, Dirección General de Servicios de Cómputo Académico, Clave: 96-12/006-4252. Carreras: Licenciado en Informática. Plazas: 02. *Prestaciones: capacitación.*
 - PROGRAMA DE APOYO AL CENTRO DE INSTRUMENTOS, Dependencia: UNAM, Centro de Instrumentos, Clave: 96-12/070-4654. Carreras: Ingeniería Mecánica Electricista e Ingeniería en Computación. Plazas: 30. *Prestaciones: asesoría, capacitación y apoyo económico.*
 - APOYO AL LABORATORIO DE COMPUTACIÓN, DIE, Dependencia: UNAM, Facultad de Ingeniería, Departamento de Ingeniería en Computación. Clave: 96-12/081-4655. Carreras: Ingeniería en Computación. Plazas: 20. *Prestaciones: asesoría y capacitación.*

**SIMPOSIO CONMEMORATIVO DE LOS
40 AÑOS DEL DEPARTAMENTO DE
HISTORIA Y FILOSOFÍA
DE LA MEDICINA**

Viernes 27 de Septiembre de 1996
10:00 a 15:00 Hrs.
Auditorio "FERNANDO OCARANZA"

de la FACULTAD DE MEDICINA
UNIVERSIDAD NACIONAL AUTÓNOMA DE MÉXICO

- 10:00 a 10:30 DR. ALEJANDRO CRAVIOTO
DIRECTOR DE LA FACULTAD DE MEDICINA
INAUGURACION
- 10:30 a 11:00 DR. CARLOS VIESCA TREVIÑO
JEFE DEL DEPTO. DE HISTORIA Y FILOSOFÍA DE LA
MEDICINA
**"EL DEPARTAMENTO DE HISTORIA Y FILOSOFÍA
DE LA MEDICINA"**
- 11:00 a 12:00 PROF. ANTONIO CARRERAS PONCHON
VICE-RECTOR DE LA UNIVERSIDAD DE SALAMANCA, ESPAÑA
CATEDRÁTICO DE HISTORIA DE LA MEDICINA,
FACULTAD DE MEDICINA
**"LA ENFERMEDAD COMO ELEMENTO CONDICIONANTE
EN LA HISTORIA DE LA MEDICINA"**
- 12:00 a 12:30 RECESO
- 12:30 a 13:30 PROFRA. MERCEDES SANCHEZ GRANJEL
JEFE DEL DEPARTAMENTO DE HISTORIA DE LA MEDICINA
FACULTAD DE MEDICINA
UNIVERSIDAD DE SALAMANCA, ESPAÑA
**"ENSEÑANZA DE LA HISTORIA DE LA MEDICINA Y LAS
HUMANIDADES MÉDICAS EN LAS FACULTADES Y
ESCUELAS DE MEDICINA"**
- 13:30 a 14:30 DR. FERNANDO MARTINEZ CORTES
PROFESOR FUNDADOR DEL DEPTO. DE HISTORIA Y FILOSOFÍA
DE LA MEDICINA
"¿SIRVE DE ALGO LA HISTORIA DE LA MEDICINA?"
- 14:30 a 15:00 DRA. ANA CECILIA RODRIGUEZ DE ROMO
PROFESOR - INVESTIGADOR DEL DEPTO. DE HISTORIA Y
FILOSOFÍA DE LA MEDICINA
**"EL DESCUBRIMIENTO CIENTÍFICO EN LA HISTORIA
DE LA MEDICINA"**

INFORMES EN LA UNIDAD RESPONSABLE DEL SERVICIO SOCIAL DE TU FACULTAD O ESCUELA O BIEN EN LAS OFICINAS DEL PROGRAMA DEL SERVICIO SOCIAL MULTIDISCIPLINARIO, UBICADAS ENTRE LAS FACULTADES DE INGENIERÍA Y ARQUITECTURA, 622-0435.

agenda

AGENDA, SUPLEMENTO DE GACETA UNAM, APARECE PUBLICADA LOS LUNES POR LA DIRECCIÓN GENERAL DE INFORMACIÓN. OFICINAS: PRIMER PISO DEL EDIFICIO UBICADO EN EL COSTADO NORTE DE LA TORRE II DE HUMANIDADES. TELÉFONOS: 623-0420 Y 0401, FAX 623-0402. PUBLICIDAD AL 687-9403 Y 639-9607.

Cursos de Computación



La Secretaría de Servicios Académicos, a través de la Dirección General de Servicios de Cómputo Académico INVITAN

CURSOS DGSCA - CU

CURSOS DGSCA-CU		curso	horario
COMPUTACIÓN VISUAL 97		AULAS DCAA EDIFICIO.IIMAS	
Mód. de introducción a la computación	varios	Sistema Operativo UNIX	8-10
Inscripción: 23 al 27 de septiembre.		SYBASE	8-10
Duración: 30 de septiembre al 18 de octubre.		Realización de present. MULTIMEDIA WINDOWS	8-10
	Actividades	Arquitectura cliente servidor (10 hrs.)	10-12
Se invita a participar en el Congreso "Computación Visual 97" a todas aquellas personas, empresas o instituciones interesadas en presentar sus proyectos de investigación o desarrollo de aplicaciones en los cuales la Graficación por computadora haya desempeñado un papel fundamental. El evento organizado por la Dirección General de Servicios de Cómputo Académico y la Facultad de Ciencias de la UNAM se llevará a cabo del 10 al 14 de marzo de 1997.	Conferencias magistrales, ponencias, muestra de imágenes y animaciones generadas por computadora; exhibición de productos de compañías líderes en el mercado de la graficación; cursos, talleres y presentación de trabajos con equipo de cómputo.	Programación SHELL UNIX	18-20
	A todos los interesados en participar con imágenes, trabajos o información en general: comunicarse al: 6 22 85 02 o 6 22 85 10	Administración de UNIX	18-20
	Fechas límite	Análisis y diseño orientado a objetos	18-20
	Noviembre 29: Último día de recepción de trabajos, Imágenes y video.	Programación en POWER BUILDER	18-20
		INTERNET en WINDOWS (10 hrs.)	10-12
		WORD en WINDOWS	10-12
		Programación C++ (30 hrs.)	12-14
		Administración de SYBASE	12-14
		Inscripción: 23 al 26 de septiembre.	
		Duración: 30 de septiembre al 11 de octubre.	

Informes e inscripciones: en la Dirección General de Servicios de Cómputo Académico, Ciudad Universitaria, de lunes a jueves de 9:00 a 14:00 y 16:00 a 18:00 horas, o a los teléfonos 622 8502 y 622 8510. **CUPO LIMITADO.**

Programación semestral al teléfono de información electrónica 622 8118

CURSOS DGSCA - Centro Nuevo León

PROGRAMA DE ACTUALIZACIÓN EN CÓMPUTO		PROGRAMA DE CAPACITACIÓN PARA EL TRABAJO		CURSOS SABATINOS	
curso	horario	curso	horario	curso	horario
WORD en WINDOWS	19-21	Introd. al uso de microcomp. con WINDOWS	varios	ACCESS	9-14
EXCEL	7-9	Inscripción: 7 al 17 de octubre.		Mant. preventivo y correctivo menor para PC	9-14
POWER POINT	15-17	Duración: 21 de octubre al 4 de noviembre.		WORDPERFECT en WINDOWS	9-14
Inscripción: 17 al 26 de septiembre.		MÓDULOS DE FORMACIÓN EN CÓMPUTO		Inscripción: 17 al 26 de septiembre.	
Duración: 30 de septiembre al 11 de octubre.		Mód. básico de actualización en cómputo	7-9 19-21	Duración: 28 de septiembre al 19 de octubre.	
		Inscripción: 23 de septiembre al 3 de octubre.			
		Duración: 7 de octubre al 17 de noviembre.			

Informes e inscripciones: dos semanas antes del inicio de cada curso, en avenida Nuevo León núm.167, Col. Condesa, de lunes a viernes, de 9:00 a 14:00 y de 16:00 a 19:00 horas, o a los teléfonos 553 3435 y 553 9525. **CUPO LIMITADO.**

CURSOS DGSCA - Centro Mascarones

PROGRAMA DE ACTUALIZACIÓN EN CÓMPUTO		PROGRAMA DE FORMACIÓN EN CÓMPUTO Y COMPLEMENTO PROFESIONAL		CURSOS SABATINOS	
curso	horario	curso	horario	curso	horario
MS-DOS avanzado	15-17	INTERNET en WINDOWS	13-15	WINDOWS	8-13
Sistema Operativo UNIX	19-21	Duración: 7 al 11 de octubre.			y
WORD en WINDOWS avanzado	15-17				14-19
Hoja Electrónica de Cálculo EXCEL	11-13			Duración: 28 de septiembre al 19 de octubre.	
PAGE MAKER	17-19	Mód. básico de actualización en cómputo	19-21	Introd. al sistema operativo UNIX	8-13
POWER POINT	11-13	Duración: 14 de octubre al 22 de noviembre.			y
ACCESS	19-21			Harvard Graphics en WINDOWS	14-19
AUTOCAD	17-19			Duración: 5 al 26 de octubre.	
Creación de páginas para el WEB	17-19				
Duración: 30 de septiembre al 11 de octubre.					

Informes: en Ribera de San Cosme núm. 71, Col. Santa María la Ribera, de lunes a sábado de 9:00 a 15:00 y de 17:00 a 19:00 ó a los teléfonos 622 7959, 622 7958 y 535 5203. **CUPO LIMITADO.**

Inscripciones: de lunes a jueves de 9:00 a 15:00 y de 17:00 a 18:45 Consulte en la dirección INTERNET: <http://132.248.75.130> ó <http://hermes.mascarones.unam.mx>

IV
EXPO
VENT

de Arte

OBRA GRAFICA Y ORIGINAL - ARTESANIAS

1° - 4 • OCTUBRE • 1996

MUSEO UNIVERSITARIO CONTEMPORANEO DE ARTE
Costado sur de la Torre de Rectoría, Cd. Universitaria, 04510 México, D.F.
Abierto de 10:00 a 19:00 hrs. Tel. 622-04-02

UNIVERSIDAD NACIONAL AUTONOMA DE MEXICO
COORDINACION DE DIFUSION CULTURAL
CENTRO DE INVESTIGACION Y SERVICIOS MUSEOLOGICOS

