

GACETA UNAM

ORGANO INFORMATIVO DE LA
UNIVERSIDAD NACIONAL AUTONOMA DE MEXICO



NUMERO 2,392
CIUDAD UNIVERSITARIA
JUNIO 29/89

Política exterior y relaciones internacionales

Renuevan la UNAM y la SRE colaboración académica

*Acuerdan también acceso a sus respectivas bibliotecas,
prestaciones de servicio social y facilidades de titulación*

La Universidad Nacional Autónoma de México, a través de la Facultad de Ciencias Políticas y Sociales, y la Secretaría de Relaciones Exteriores establecieron el 26 de junio un convenio que incrementará la colaboración académica, cultural y de investigación entre ambas instituciones.

El documento establece que realizarán conjuntamente actividades académicas en materia de política exterior y relaciones internacionales, con la participación tanto de miembros de la FCPyS como de personal de la SRE.

Se acuerda también realizar presentaciones de libros e intercambio, exposición y venta del fondo editorial de

ambas instituciones. Se implantarán procedimientos administrativos que permitan el acceso de los miembros de las dos instituciones a sus respectivas bibliotecas, así como el préstamo interbibliotecario. Además, la SRE facilitará el acceso de estudiantes y profesores de la FCPyS al Archivo Histórico Diplomático, para consulta de documentos, elaboración de investigaciones y realización de tesis profesionales.

Se convino, asimismo, que la SRE creará las condiciones para que estudiantes de Relaciones Internacionales de la facultad puedan prestar su servi-

Pasa a la página 2

Antes del desayuno Pág. 12



Foto: Francisco Cruz.

Devastación letal de la pareja
en esta obra de O'Neill.

Donó el gobierno japonés 22
computadoras al IIEC Pág. 3

Margarita Almada de Ascencio
fue designada Directora del CICH Pág. 5

Desarrolla el IIMAS un sistema
de adquisición de datos
oceanográficos Pág. 10

Atención en salud: dos modelos
Págs. 10 y 11



Foto: Daniel Romo.

Renuevan la UNAM...

Viene de la página 1

cio social en la secretaría, en tanto que la FCPyS brindará a sus egresados que trabajan en dicha dependencia del gobierno toda clase de facilidades para la obtención del título, ya sea de licenciatura o de posgrado. Un último acuerdo sustancial es que las partes —de considerarlo conveniente— realizarán conjuntamente investigaciones y publicaciones.

Para el cumplimiento del convenio se formará una comisión bilateral, encargada de elaborar los programas de trabajo necesarios, que se formalizarán por medio de convenios específicos. Integrarán la comisión el doctor Ricardo Méndez Silva, director de la FCPyS, el maestro Pedro González Olvera, coordinador del Centro de Relaciones Internacionales de la facultad, y la licenciada Alejandra Martínez, secretaria de Intercambio Académico y Vinculación; por parte de la SRE: el licenciado Jesús Reyes Heróles González Garza, coordinador general de asesores del titular de la SRE, el licenciado Miguel González Avelar, director general del Instituto Matías Romero de Estudios Diplomáticos, y la licenciada Patricia Galeana de Valadés, directora general del Acervo Histórico Diplomático.

Durante el acto, el licenciado Fernando Solana Morales, secretario de Relaciones Exteriores, consideró significativo el establecimiento del acuerdo porque, además de que muchas de las acciones previstas se vienen realizando desde hace años, esta facultad "nació para servir al Estado mexicano formando los cuadros que ha requerido en diferentes especialidades".

El canciller afirmó que "muchos de los más destacados funcionarios del servicio exterior mexicano se formaron académicamente en esta facultad"; por ello, refrendar "esta voluntad de cooperación para renovarla y hacerla más sistemática es muy estimulante".

Por su parte, Méndez Silva señaló que varias de las acciones incluidas en el convenio ya se han realizado "en un ambiente de camaradería y colaboración académica"; lo significativo, añadió, es que ahora se ampliarán para mutuo beneficio, con acciones como la

de facilitar los trámites de titulación a empleados de la SRE, o la de permitir que miembros de la facultad tengan acceso a los documentos del Acervo Histórico Diplomático, o la que considera una colaboración más cercana con el Instituto Matías Romero.

El Rector José Sarukhán se congratuló por la concertación de un acuerdo que plantea la continuación de actividades académicas que han sido mutuamente enriquecedoras.

Expresó, asimismo, su beneplácito porque en esta ocasión se regule y formalice la relación con el Acervo Histórico Diplomático, lo que permitirá su uso mucho más constructivo y organizado por parte de los universitarios.

Semana de Servicio Social en la ENAP

Si la UNAM desea reconquistar el carácter nacional que le confirió la Ley Orgánica será por la vía que ha trazado el servicio social, dijo el licenciado David Pantoja Morán, secretario auxiliar, durante la inauguración de la Semana de servicio social en la Escuela Nacional de Artes Plásticas (ENAP).

Al referirse a la recién creada opción de titulación mediante el informe de servicio social en la ENAP, el licenciado Pantoja consideró que esa puede ser una forma para reconquistar el carácter nacional de nuestra Casa de Estudios, a la vez que reconoció el esfuerzo que las autoridades de la ENAP realizaron para "adoptar una fórmula para que los estudiantes se titulen haciendo un trabajo social en comunidades rurales del país".

Por su parte, el maestro Juan Antonio Madrid Vargas, director de la ENAP, señaló que "a más de cinco décadas de instaurado el servicio social en la Universidad, en los resultados ha habido un mutuo enriquecimiento entre las comunidades y los estudiantes; la formación de los primeros se complementa con las experiencias en la realidad de la propia disciplina y la noble satisfacción de haber realizado algo por su nación".

Afirmó que el servicio social tendrá razón de ser en la medida que deje en el

Respecto al servicio social, confió que las medidas adoptadas contribuirán a que los estudiantes de Relaciones Internacionales tengan una mayor calidad profesional, al tiempo que dispongan de un mecanismo de elección profesional.

Además de Sarukhán, Méndez y Solana, firmaron el acuerdo, como testigos de honor, el doctor Modesto Seara Vázquez, presidente de la Asociación Mexicana de Estudios Internacionales, y los maestros Pedro González Olvera, coordinador de la carrera en la FCPyS, y Alfredo Romero Castilla, representante de los profesores de la especialidad ante el Consejo Técnico de la FCPyS. □

estudiante y en la sociedad una profunda huella que dicte la pauta ética para determinar sus futuras acciones como profesional.

Más adelante, el doctor Juventino Servín Peza, director del Programa de Servicio Social Multidisciplinario, declaró que en la actualidad la Universidad se encuentra en un momento de transformación en el que se hace necesaria la integración de cuadros profesionales con una visión más racional y amplia de su acción en la sociedad.

En este sentido, el servicio social debe promover la participación activa, organizada y eficaz de grupos de estudiantes de una o varias disciplinas, de acuerdo con programas concretos, en función del desarrollo armónico de la comunidad universitaria y nacional, a fin de orientarlos a complementar su formación con experiencias de otras especialidades, generando en ellos una conciencia de solidaridad con la comunidad a la que pertenecen.

El servicio social en la ENAP data de 1937, y en su desarrollo ha demostrado la alta conciencia social de sus prestadores; un ejemplo de ello es la entrega del premio anual Gustavo Baz Prada en servicio social a alumnos de la ENAP por los servicios prestados en la selva Lacandona y en poblaciones del estado de Guerrero. □

44 millones de yenes, su valor

Donó el gobierno japonés 22 computadoras al IIEc

Incrementará la capacidad de almacenamiento y análisis de la información generada en el instituto

El gobierno de Japón donó al Instituto de Investigaciones Económicas 22 computadoras que permitirán incrementar notablemente su capacidad de almacenamiento y de análisis de la información que genera.

El 26 de junio en la Secretaría de Relaciones Exteriores, el señor Ryukichi Imai, embajador de Japón en México, expresó que la donación —con un valor de 44 millones de yenes— muestra el interés permanente de su país por cooperar con las naciones amigas, particularmente en el aspecto de la enseñanza. Asimismo, externó su satisfacción porque la donación beneficia a “una de las instituciones de investigación económica más grande y prestigiada de América Latina”.

El licenciado Fernando Solana, secretario de Relaciones Exteriores, destacó que México concibe el intercambio cultural como una actividad que forma parte de sus relaciones globales con otras naciones, pues su cultura es elemento privilegiado para la reafirmación de la identidad nacional y la ampliación de la presencia mexicana en el mundo.

Recordó que México y Japón mantienen una fecunda amistad desde hace más de cien años, la cual se expresa en diversas formas de cooperación, como la que se hace patente “a través de generosas donaciones como la de hoy”.



Shibasaki, Imai, Solana, Sarukhán, Barros Valero, De María y Campos, Barnés de Castro y Burguenio.

“El gobierno mexicano está sumamente complacido con este gesto de amistad y hace votos porque la fecunda relación que existe entre ambos países continúe fortaleciéndose”, reiteró.

En el acto estuvieron el Rector José Sarukhán, el licenciado Fausto Burguenio, director del IIEc, y la física Dorotea Barnés de Castro, directora general de Intercambio Académico de la UNAM, así como los licenciados Alfonso de María y Campos y Javier Barros Valero, director general de Asuntos Culturales y subsecretario C, respectivamente, de la SRE. □

Creó ENEP Zaragoza Maestría en Neuropsicología

Con el inicio de la maestría en Neuropsicología, la Escuela Nacional de Estudios Profesionales Zaragoza se coloca una vez más a la vanguardia del sector educativo, pues este posgrado es el primero en su género en América Latina.

Al poner en marcha la maestría, el doctor Rodolfo Herrero Ricaño, director de la ENEP Zaragoza, aseguró que a 13 años de creada, la escuela demuestra que no ha perdido el rumbo y que sus innovaciones, tanto a nivel licenciatura como en el posgrado, han sido correctas y han posibilitado su participación activa en el proceso de superación académica de la Universidad.

Destacó, asimismo, la importancia de conciliar los intereses de los profesionales de la neurología con los de psicología, áreas del conocimiento que

no sólo han permanecido separadas sino francamente enfrentadas. Con la maestría en Neuropsicología, dijo, demostramos una vez más que es posible aplicar la multi e interdisciplinariedad en el proceso enseñanza-aprendizaje.

Al dirigirse a los alumnos que inician sus estudios de posgrado, el doctor Herrero Ricaño los exhortó a generar investigación de calidad en esta área, y a ofrecer así una nueva disciplina mexicana originada en la ENEP Zaragoza. “Ustedes serán la punta de lanza y deberán mostrar que esta materia enriquece no sólo el conocimiento sino que coadyuva a la solución de los problemas nacionales en materia de salud mental”.

Por su parte el maestro Miguel Angel Villa, quien junto con la maestra Julieta Heres coordina la maestría, informó que hace apenas 40 años apareció citado por primera vez el término

neuropsicología en el título del libro de Donald Hebb: *The Organization of Behavior: A Neuropsychological Approach*.

También en 1957 el neurólogo londinense Mc Donald Critchley escribía: En el futuro, la investigación neurológica dedicará su atención al problema de todos los aspectos de la percepción y al vasto terreno del pensamiento y de la expresión simbólica, y veremos como el neurólogo se coloca al lado del psicólogo clínico para avanzar en el campo común de la neuropsicología.

Con esta maestría —continuó— se responde a uno de los objetivos del plantel: promover la integración interdisciplinaria. Esto es determinante, pues dada la complejidad de las funciones cerebrales, no podemos comprenderlas por separado ni desde la biología ni desde la psicología ni desde la sociología, finalizó. □

Convocará la FM al reconocimiento Doctor Javier José López Hernández

El doctor Fernando Cano Valle, director de la Facultad de Medicina, anunció que en breve se difundirá la convocatoria para obtener el reconocimiento Doctor Javier José López Hernández al servicio social en zonas rurales, cuyo objetivo es reconocer esta actividad de estudiantes y pasantes de medicina en diferentes lugares del país.

Durante el acto, Cano Valle habló del joven médico que da nombre al reconocimiento, quien, dijo, perdió la vida en el cumplimiento de su deber. "Es motivo de orgullo de la facultad y de la propia Universidad haber tenido en sus aulas a un alumno con profundos valores de vocación y servicio hacia la comunidad".

Subrayó, asimismo, que es durante

el servicio social cuando los jóvenes egresados se enfrentan a la realidad de su país y tienen, a la vez, la oportunidad de mostrar lo que aprendieron en el aula. Adquieren, además, la vocación de servir a la sociedad. Señaló que lamentablemente en las zonas rurales de México, donde es necesaria la presencia del médico para atender los diversos problemas de la población, los recursos son escasos y las distancias largas.

Cano Valle pidió autorización a la familia de López Hernández para asignar el nombre al reconocimiento. También les entregó la constancia del examen profesional y una medalla de plata. □



Cano Valle con los padres de Javier José López.

Servicio social en comunidades rurales

El Programa del Servicio Social Multidisciplinario invita a estudiantes de todas las carreras que se imparten en la UNAM a inscribirse en los programas de servicio social en comunidades rurales, dentro de los cuales podrán desarrollar investigaciones que pueden presentar más adelante como tesis profesional.

En los programas se desarrollan cuatro áreas básicas de trabajo: producción, educación, sociocultura y sanidad, una de las cuales se establecerá como eje central, de acuerdo con las necesidades de la comunidad.

Los interesados en participar asistirán a un seminario de capacitación previa. El transporte a la comunidad, el hospedaje y la alimentación serán proporcionados por la propia comunidad, y la mayoría de los programas estarán apoyados con becas.



Informes e inscripciones: Programa del Servicio Social Multidisciplinario, Ciudad Universitaria, entre las facultades de Ingeniería y Arquitectura.

Programas rurales, periodo 89-2

"Selvas del Sureste VIII", San José Pathuitz, Chiapas (educación nivel bachillerato). "Yaqui Mayo V", Etchojoa, Sonora (producción, asesoría técnica y jurídica). "Zoque-Oaxaca IV", Santa María Chimalapa, Oaxaca (educación nivel básico y medio; alfabetización). "San Lorenzo Octeyuco II", San Lorenzo Octeyuco, Estado de México (producción, asesoría jurídica y técnica). "La Laguna IV", Bocoyna, Chihuahua (educación nivel básico y alfabetización). "Temamatla II", Temamatla, Estado de México (producción, asesoría técnica). "Tecpan I", Tecpan, Guerrero (producción, asesoría técnica y jurídica). "Maya-Oxkutzcab IV", Xohuayán, Yucatán (sociocultura, rescate cultura). "Alamos I", Alamos, Sonora (producción, asesoría jurídica). "Amatán II", Amatán, Chiapas (producción, asesoría jurídica).

La maestra Margarita Almada de Ascencio fue designada directora, para un segundo periodo, del Centro de Información Científica y Humanística. Después de un proceso de auscultación entre los miembros de esa comunidad, que culminó con su nombramiento el pasado lunes, la maestra Almada resultó electa de una terna integrada por Piedad Déctor Gutiérrez y Federico Turnbull Muñoz.

Al darle posesión del cargo, a nombre del Rector José Sarukhán, el doctor Juan Ramón de la Fuente, coordinador de la Investigación Científica, externó que el nombramiento de la maestra Almada refleja un sentir mayoritario del personal académico de este centro. Representa, asimismo, un reconocimiento a la tarea que realizó la Directora del CICH en los últimos cuatro años.

“Este nombramiento es también un compromiso de renovada responsabilidad. Estamos convencidos de que si bien el centro ha alcanzado logros importantes, es mucho más lo que queda por hacer”.

Dijo De la Fuente que el CICH representa un punto estratégico para el desarrollo académico de toda la Universidad, no sólo por los servicios que ofrece, sujetos a perfeccionarse dadas las nuevas tecnologías, sino también por la gran importancia que tiene la investigación en el campo de la ciencia de la información.

Por su parte, Almada de Ascencio, luego de destacar que el CICH ha trascendido las fronteras universitarias y se ha transformado en un agente orientador en materia de recuperación y disseminación de información, comentó que uno de los problemas principales que hoy enfrenta el centro es la formación adecuada del personal a nivel técnico, de investigación y de aplicación de nuevas tecnologías que le permitan satisfacer las necesidades de información de los usuarios. Asimismo, es “sumamente importante contar con las instalaciones idóneas. La falta de espacios físicos adecuados es otro de los problemas del CICH”.

Indicó que en los últimos años se ha progresado en la forma y en los tipos de servicios que puede prestar el cen-

Margarita Almada, designada para un segundo periodo en el CICH



Foto: Eduardo Sánchez

tro; ha avanzado en el estudio de su propia disciplina pero le falta mucho más por lograr. Es muy importante, para fortalecer a la Universidad en el cumplimiento de sus programas académicos, que el CICH brinde apoyo continuo y sistemático a la comunidad universitaria a través de sus servicios y el mejoramiento de los mismos. Esa es su misión.

De acuerdo con la maestra Almada de Ascencio, la década que está por finalizar es de la información. Eso se

ha visto en todos los países, los cuales entienden que entre mejor esté informada una comunidad, mejor será su toma de decisiones y más sostenido su desarrollo.

Finalmente, señaló que el CICH ha madurado, cuenta con un grupo importante de investigadores pero, recalcó, es mucho lo que falta por emprender, porque: “todo lo que sea de beneficio para la Universidad es de beneficio para el país”. □

J. Curts, coordinador de Estadística

El pasado viernes 16 de junio la actuario Rocío Llarena de Thierry, directora General de Planeación, Evaluación y Proyectos Académicos, dio posesión al doctor Jaime Curts García como responsable de la coordinación de estadística de esa dirección, en sustitución del ingeniero Alfredo Peyrot González.

El doctor Curts García es biólogo egresado de la Facultad de Ciencias de la UNAM, obtuvo la maestría en la Universidad Estatal de Colorado, EUA, y el doctorado en la Universidad de Wisconsin-Madison, EUA. Especialista en estadística y análisis de datos, Curts García ha ocupado diversos cargos académico-administrativos, entre ellos el de secretario técnico de Posgrado de la ENEP Iztacala y secretario auxiliar de la Secretaría General Académica de la pasada administración. Es autor de diversos artículos especializados publicados en revistas nacionales e internacionales. □

Se propone Arquitectura crear un minicentro cultural y recreativo

La Coordinación de Actividades Socioculturales de la Facultad de Arquitectura se ha propuesto crear un minicentro cultural para atender a los miembros de la comunidad universitaria que, por diversos motivos, no pueden participar en las actividades culturales de la UNAM concentradas en el Centro Cultural Universitario, afirmó la arquitecta María de Lourdes Martínez Cantú, titular de esa coordinación.

Agregó que en la dependencia a su cargo se imparten cursos orientados a la superación personal de los trabajadores y a reforzar el aprendizaje de los alumnos; pero lo más importante, recalzó, es la promoción de la convivencia entre estudiantes, trabajadores y público en general.

La coordinación, dijo, abarca cuatro áreas: integración de la comunidad, difusión, cultura y superación, y comentó que la formación de esta dependencia obedece a la iniciativa del arquitecto Ernesto Velasco León, director de la FA, quien promovió la idea de que la "Facultad contara con un área dedicada a la realización de actividades culturales y recreativas.

Como ejemplo de esta labor mencionó el curso de bailes de salón, que se efectúa con el fin de que los jóvenes tengan la posibilidad de aprenderlos. Además, señaló, se imparten cursos de jardinería como una alternativa de trabajo, y se prevé organizar otros de escenografía, museografía y de diseño de interiores. Informó que hay interés en aprovechar al máximo las instalaciones del Teatro Carlos Lazo con el montaje de un mayor número de obras teatrales, musicales y de danza, así como con actividades académicas de interés para los estudiantes.

Asimismo, indicó que en la galería de la facultad pueden exponerse trabajos que sirvan como medio de confrontación entre las diversas carreras que se imparten en el plantel. "Se pretende —dijo— despertar el interés de los alumnos por la cultura, pero no imponerles una cultura fina; queremos que nos hagan sugerencias".

Por último, informó que existe la posibilidad de utilizar un espacio en Radio UNAM para realizar y transmitir programas relacionados con las actividades de la Facultad de Arquitectura. □

Homenaje póstumo a Antonio Sacristán

La crisis mundial y la nuestra como crisis de la teoría económica, documento inédito preparado por Antonio Sacristán Colás para formalizar su ingreso a la Academia Mexicana de Economía Política (AMEP), será presentado hoy en el Auditorio Principal de la Facultad de Economía de la UNAM, a partir de las 18:45 horas, como un homenaje póstumo.

Emilio Sacristán Roy, hijo del maestro, leerá el documento, en tanto que la respuesta en nombre de la AMEP estará a cargo de Clemente Ruiz. Los maestros Ricardo Torres Gaytán y Carlos Tello harán una semblanza de la obra académica del homenajeado. Intervendrán también Roberto Dávila, presidente de la AMEP; el licenciado Eliezer Morales, director de la FE; y Carlos Franco, quien fuera alumno del maestro Sacristán.

En este trabajo, el extinto maestro resumió las causas fundamentales del desorden económico internacional y sus consecuencias en México. Profesor Emérito de la UNAM por sus 45 años de docencia, Sacristán Colás insistió, a través de artículos y conferencias, en sus críticas al Fondo Monetario Internacional (FMI), porque —dijo— este organismo traicionó sus objetivos originales de nivelar el comercio exterior y estabilizar las monedas de los países miembros. □

Segunda sesión del Coloquio de la investigación

El jueves 29 de junio, a las 18:00 horas, en el auditorio de la Coordinación de Humanidades, el doctor Juan Ramón de la Fuente, coordinador de la Investigación Científica, dictará la conferencia **El alcoholismo en México; una perspectiva integral**, en el marco del Coloquio de la investigación, cuyo objetivo es propiciar la colaboración entre el personal académico de la Universidad.

Al respecto, cabe destacar la importancia que siempre han tenido para la UNAM el conocimiento y la discusión

académica en torno a temas científicos y de difusión cultural de interés comunitario que, en un momento determinado, podrían derivar en la realización conjunta de investigaciones con óptimos fundamentos y resultados integralmente válidos.

En su conferencia, el doctor De la Fuente no sólo abordará aspectos que atañen a lo que podría ser llamado orden experimental de la ciencia, sino también otros ámbitos de ésta, como el derecho.

La tercera sesión del Coloquio de la investigación, prevista para julio próximo, estará a cargo del maestro Gonzalo Celorio, coordinador de Difusión Cultural, quien expondrá el tema **La llamada nueva novela hispanoamericana**. □

Actualización profesional

Seguridad social, curso de la ENTS

La condición de universitarios formalmente establecida en la legislación nunca se pierde y la UNAM, en correspondencia con esta condición, tiene preceptos muy importantes, como proporcionar a todos los egresados cursos de actualización que les permitan poner en práctica los conocimientos que adquirieron durante su formación profesional, con el apoyo en necesidades particulares.

Así lo expresó la licenciada María de Lourdes Apodaca, directora de la

Escuela Nacional de Trabajo Social (ENTS), durante la inauguración del curso Seguridad Social, que organiza ese plantel a través de su Centro de Educación Continua.

Para organizar este curso de actualización, señaló la licenciada Apodaca, el Centro de Educación Continua ha realizado investigaciones formales entre los egresados del mismo con el fin de diagnosticar cuáles son las necesidades básicas que requieren de apoyo en el mercado de trabajo.

La encabeza Alberto Escofet

“Del resultado de las investigaciones, continuó la directora de la ENTS, se concluyó que la seguridad social es uno de los problemas comunitarios que necesitan ser tratados de manera específica para conocer todos los elementos que la integran, enmarcados dentro de la política de asistencia a la población en México.

En el curso de Seguridad social participarán como ponentes profesionales involucrados directamente con la seguridad social, y que por su formación académica conocen todos los elementos legales que la sustentan.

Para finalizar, la licenciada Apodaca afirmó que con este tipo de cursos “tratamos de cumplir con algunos de los objetivos que tiene la Universidad: elevar el nivel académico de sus profesionales y cumplir con las tareas de extensión académica y universitaria”. □

Nueva mesa directiva de la Asociación de Ingenieros Universitarios Mecánicos Electricistas

Divulgar y promover nuevas técnicas y métodos científicos y tecnológicos de organización y trabajo, con responsabilidad y esfuerzo solidario, en bien de la nación, fue la tarea primordial de la XIV mesa directiva de la Asociación de Ingenieros Universitarios Mecánicos Electricistas (AIUME), señaló el ingeniero Gerardo Ferrando Bravo, presidente saliente de esa organización, al rendir su informe de labores 1987-1988.

En la ceremonia de cambio de mesa directiva de la AIUME, el ingeniero Alberto Escofet Artigas, nuevo presidente de esta agrupación, dijo que al aceptar la designación reconoce su res-

ponsabilidad en cuanto al diseño de estrategias de trabajo que impulsen la aplicación y desarrollo de la ingeniería mediante propuestas de solución que tengan como fin aumentar la eficiencia y productividad en los sectores público y privado, a través del óptimo aprovechamiento de nuestros recursos y el mejoramiento del medio ambiente.

Entre los objetivos de la nueva mesa directiva destacan: promover proyectos de ingeniería orientados al ahorro y uso racional de la energía y al combate de la contaminación, así como a la mejor utilización de los recursos acuíferos, para lo cual se realizarán foros de análisis donde se propondrán solu-

ciones a estos problemas.

Al acto, celebrado el pasado lunes en el Palacio de Minería, asistieron los doctores José Sarukhán, rector de la UNAM; Oscar Manuel González Cuevas, rector de la Universidad Autónoma Metropolitana, y Juan Casillas García de León, presidente de la Asociación Nacional de Universidad e Institutos de Enseñanza Superior; y los ingenieros Jaime Arceo Castro, presidente de la Unión Mexicana de Asociaciones de Ingenieros, y Daniel Reséndiz Núñez, director de la Facultad de Ingeniería de la UNAM. □

● Secretaría General/Dirección General de Administración Escolar

Ingreso a Licenciatura a años posteriores al primero
(provenientes de escuelas incorporadas)

Se comunica a los interesados en ingresar al nivel Licenciatura, a años posteriores al primero, con estudios incorporados a la UNAM, que deberán presentarse a la Dirección General de Incorporación y Revalidación de Estu-

dios (Subdirección de Certificación, lado sur de la Sala de Conciertos Nezahualcóyotl), donde serán atendidos del **26 de junio al 14 de julio**, de las 9:00 a las 14:00 h.

Terna para la dirección del Instituto de Investigaciones Históricas

La integran, en orden alfabético, la licenciada Virginia Guedea Rincón Gallardo, el maestro Alvaro Matute y la doctora Gisela von Wobeser

La licenciada Virginia Guedea Rincón Gallardo, el maestro Alvaro Matute Aguirre y la doctora Gisela von Wobeser Hoepfner integran la terna propuesta por el Rector y aprobada por el Consejo Técnico de Humanidades para designar al próximo director del Instituto de Investigaciones Históricas (IIH).

La licenciada Virginia Guedea realizó estudios en la Universidad Iberoamericana y actualmente es pasante del doctorado en historia en la Facultad de Filosofía y Letras de la UNAM, lugar donde ha sido profesora del Seminario de Historia Moderna y Contemporánea de México.

Es investigadora nacional e investigadora asociada C de tiempo completo en el IIH. Hasta la fecha se desempeña como secretaria académica del mismo instituto.

Asimismo, ha fungido como presidenta de la mesa directiva del Comité Mexicano de Ciencias Históricas, ha sido editora asociada de la revista

Mexican Studies/Estudios Mexicanos y representante hasta la fecha del IIH ante el Comité Mexicano de Ciencias Históricas. Es autora del libro *José María Morelos y Pavón, cronología* y de numerosos ensayos, artículos y reseñas.

El maestro Alvaro Matute realizó la licenciatura en Historia en la FFyL de la UNAM y la maestría en la University of Texas at Austin. Actualmente es aspirante al grado de doctor por la FFyL.

Es investigador nacional e investigador titular A de tiempo completo en el IIH. Su actividad docente la ha desarrollado en numerosas instituciones, entre las que se cuentan la Universidad Iberoamericana, la Escuela Nacional de Antropología e Historia, y las Facultades de Ciencias Políticas y Sociales, y Filosofía y Letras.

Es autor de diversos libros, artículos, reseñas y prólogos. Asimismo ha colaborado en varias obras colectivas. Desde 1976 es editor de la revista *Estu-*

dios de Historia Moderna y Contemporánea. Entre otros cargos, ha sido director del Centro de Enseñanza para Extranjeros y del Centro de Estudios sobre los Estados Unidos de Norteamérica, que existió entre 1984 y 1986.

La doctora Gisela von Wobeser realizó estudios de licenciatura, maestría y doctorado en historia en la Facultad de Filosofía y Letras de la UNAM.

Es investigadora asociada C de tiempo completo del IIH e investigadora nacional. Ha impartido cátedra en la Escuela para Extranjeros y en el Posgrado de la FFyL, entre otras instituciones. Ha merecido la Medalla Gabino Barreda por sus estudios de doctorado y obtuvo el primer lugar en el concurso "Atanasio Saravia de Historia Regional", convocado por el Banco Nacional de México, entre otras distinciones.

Es autora de diversos libros, artículos, reseñas y trabajos de divulgación, además ha participado en libros colectivos.

La terna fue presentada por el Coordinador de Humanidades, maestro Roberto Moreno de los Arcos, durante la reunión ordinaria pasada del Consejo Técnico para su aprobación.

● Facultad de Economía

El Estado de bienestar social en Suecia (Intervención del Estado en la protección del pleno empleo de los trabajadores).

Conferencia ofrecida por el doctor Gosta Rehn, investigador del Instituto de Investigaciones Económicas y Sociales de la Universidad de Estocolmo, Suecia. Asesor desde los años 40 de la Unión General de Trabajadores de Suecia. Asesor del Ministerio de Finanzas de Suecia, del Partido Socialdemócrata Sueco y de los gobiernos de Alemania Occidental, Francia e Inglaterra en cuestiones relacionadas con promoción del empleo. Miembro permanente de la representación de Suecia ante la OCDE. Autor de numerosas publicaciones y conferencista invitado en universidades de Estados Unidos, Europa y América Latina. Traductor: licenciado Alvaro Molina Enríquez, jueves 29 de junio, 9:30 h, Auditorio Principal.

No sesionó ayer la COCU

Ayer miércoles 28 de junio la Comisión Organizadora del Congreso Universitario no sesionó por falta de quorum. El reglamento interno establece un mínimo de 48 comisionados para que la sesión quede formalmente instalada; al pasar lista estaban presentes únicamente 43 de ellos.

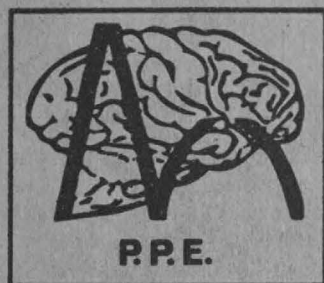

CONVOCATORIA 1989

El Programa Prioritario de Epilepsia, S.S.A. y el Programa Universitario de Investigación en Salud, U.N.A.M. Convocan a los profesionales de la salud en la República Mexicana al PREMIO ANUAL DE INVESTIGACION EN EPILEPSIA, que ha sido creado como un estímulo para impulsar la investigación en este problema médico-social. El premio será otorgado a los tres estudios de investigación terminados; realizados en nuestro país y por investigadores mexicanos.



PREMIOS

Un centenario y Diploma al Primer Lugar en cada una de las áreas; básica, clínica y social.

BASES

1. Investigación original terminada.
2. Aprobada por las autoridades correspondientes de la institución donde se realizó.
3. Presentarlo conforme las normas para publicación en revistas médicas.
4. Enviar original y dos copias acompañadas del nombre de los autores y lugar de trabajo a:

PROGRAMA PRIORITARIO DE EPILEPSIA,

Instituto Nacional de Neurología y Neurocirugía,
Insurgentes Sur 3877, Colonia la Fama, Delegación
Tlalpan, C.P. 14410,
México, D.F., Teléfonos 573-28-22 ext. 4055 y 4056.

5. Fecha límite para enviar trabajos: 30 de junio.
6. Los resultados se darán a conocer el 15 de julio.
7. Premiación en la "SEMANA NACIONAL DE EPILEPSIA", Jalapa, Ver., 26-29 de julio.
8. La decisión del jurado será inapelable.

VI PREMIO AIDA WEISS

En 1984 la familia Weiss decidió crear un fondo destinado a la investigación sobre enfermedades neoplásicas, con objeto de apoyar la investigación oncológica en México, tanto básica como aplicada. Se espera contribuir en esta forma a la lucha contra esta enfermedad y expresar un reconocimiento a los profesionistas dedicados a investigaciones originales en la materia. Se eligió al Programa Universitario de Investigaciones en Salud de la Universidad Nacional Autónoma de México como sede.

BASES:

1. Podrán participar profesionistas del área de la Salud residentes en México, con experiencia en los últimos años en el área oncológica, o trabajos publicados en los últimos años, que propongan un protocolo de investigación original sobre enfermedades neoplásicas.

2. El protocolo de investigación deberá contener un máximo de 12 cuartillas.

- a) Nombre(s) del(los) investigador(es), institución(es) participante(s). Se deberá incluir dirección completa y teléfono (en hoja independiente).
- b) Título.
- c) Resumen
- d) Antecedentes y justificación.
- e) Hipótesis.
- f) Objetivos.
- g) Material y métodos.
- h) Recursos disponibles.
- i) Consideraciones éticas (en el caso de que la investigación sea en seres humanos).
- j) Bibliografía.

3. El protocolo deberá estar aprobado por la Comisión de Investigación correspondiente para el caso de instituciones de Salud o su equivalente, en las educativas.
4. Se deberá adjuntar curriculum vitae, en forma resumida, del investigador, copia de sus trabajos sobre cáncer y relevantes a la investigación propuesta, publicados en los últimos años, así como los comprobantes de registro a que alude el punto número 3.

5. Fecha límite para recepción de toda la documentación: 31 de julio de 1989.
6. El jurado estará integrado por miembros del Comité Técnico Asesor del PUIS, especialistas en la materia y algunos de los ganadores anteriores del premio. Su decisión será inapelable.
7. El veredicto se dará a conocer al ganador durante el mes de octubre de 1989.
8. El premio se declarará desierto, si, a juicio del jurado, los trabajos presentados no reúnen los criterios de calidad requeridos.

PREMIOS:

- 1er. lugar \$4,000,000.00 (CUATRO MILLONES DE PESOS) y diploma.
- 2o. lugar \$2,000,000.00 (DOS MILLONES DE PESOS) y diploma.

Se extenderá una mención honorífica al protocolo que, a juicio del jurado, así lo amerite.

Informes: Programa Universitario de Investigación en Salud, teléfono 550-52-15 al 18, extensiones 4801, 4807 y 4817.

Desarrolla el IIMAS Sistema de Adquisición de Datos Oceanográficos

Un sistema de adquisición de datos oceanográficos para emplearse en aguas poco profundas es desarrollado en el Departamento de Diseño de Sistemas Digitales del Instituto de Investigaciones en Matemáticas Aplicadas y Sistemas (IIMAS). Este sistema, conocido técnicamente como perfilador de conductividad, temperatura y profundidad, o CTD, es ampliamente utilizado en ciencias del mar para investigación.

Arturo Haro Ruiz y Eliseo Díaz Nacar, a cargo del proyecto, explicaron que el perfilador CTD será de utilidad para usuarios que trabajan en aguas cercanas a los litorales, en lagunas costeras, o para aquellos que no requieren alta precisión en la recolección de datos.

El costo que implica la obtención de este tipo de información con un perfilador CTD de alta precisión involucra la infraestructura de buques que, en algunos casos, no es posible utilizar por la poca profundidad de la zona en estudio, precisaron.

Los buques de investigación oceanográfica El puma y el Justo Sierra, ejemplificaron, cuentan con equipos CTD de alta precisión cuyo costo asciende, aproximadamente, a 35 mil dólares, suma "cada día más inaccesible en vista de la actual situación económica de nuestro país". Por ello se justifica, de acuerdo con los investigadores, el desarrollo del CTD para aguas someras, de bajo costo, portátil y construido con partes de manufactura nacional.

Los encargados del proyecto detallaron que el sistema cuenta con dos unidades principales: una de abordaje y otra sumergible. Esta lee los parámetros —temperatura, profundidad, salinidad, etcétera— mediante sensores y envía la información a la unidad de abordaje. Se trata, en síntesis, de un equi-

Perfilador CTD para aguas poco profundas



po portátil que opera con baterías, diseñado para ser empleado en embarcaciones pequeñas.

Informaron que llevan trabajando en el proyecto dos años y tienen ya un 90% de avance, por lo cual esperan concluirlo en cinco meses más, como máximo. Posteriormente iniciarán el desarrollo de una interfase para conectar el perfilador a una computadora portátil.

Por último, señalaron que el proyecto se realiza gracias a un convenio entre el IIMAS y el Instituto de Ciencias del Mar y Limnología, con financiamiento del CONACyT.

El perfilador CTD para aguas de baja profundidad o someras fue presentado durante el II Minicongreso IIMAS, efectuado el 13 y 14 de junio pasados.

Othón Lara □

Salud

Atención a la salud: dos modelos

Uno da prioridad a la formación de especialistas; el otro, a la atención médica de primer nivel

El doctor José Eduardo San Esteban, director del Programa Universitario de Investigación en Salud, informó que uno de los objetivos de los programas del Sistema Nacional de Salud en Investigación Clínica es generalizar y aplicar el conocimiento de la relación salud-enfermedad, para proteger y elevar los niveles de salud del individuo, pues este tipo de estudios contribuye a establecer qué procesos de atención a la salud son más efectivos.

Durante el ciclo de conferencias Sistemas de salud, organizado por el Departamento de Modelación Matemática en Sistemas Sociales del Instituto

de Investigaciones en Matemáticas Aplicadas y en Sistemas (IIMAS) y el PUIS, el doctor San Esteban aseguró que pese a los esfuerzos de numerosos países por brindar mejores sistemas de salud a su población "las necesidades rebosan los servicios disponibles". Como ejemplo puso la tendencia llamada "modelo americano" surgida hace unos años en los Estados Unidos, donde se pensó que era necesario contar con varios especialistas en todas las ramas de la medicina, como cardiología, gastroenterología, neumología y neurocirugía, para responder con acierto a las necesidades que en materia de salud requiere la población.

Asimismo, explicó que en Europa surgió otra corriente, en la que se daba prioridad a la formación de médicos generales dedicadas a brindar atención médica de primer nivel, y sólo se formaba la cantidad necesaria de especialistas.

En México, indicó, hasta hace algunos años se siguió el primer modelo y pronto surgieron numerosos especialistas que en su mayoría se encontraban desempleados. Esto dio lugar a que en el sexenio pasado la Secretaría de Salud hiciera un estudio al respecto, cuyos resultados dejaron ver que apenas entre el 1 y 2 por ciento de los enfermos requería de atención de tercer nivel (especialidades); en tanto, un 80% necesitaba ayuda del médico general.

En este estudio se vio que las necesidades no se presentaban en sentido vertical, sino que conforman una pirámide, ubicándose en la base de ella el grueso de la población que sólo requiere servicios de un médico general; una pequeña porción intermedia ubicada en el segundo nivel, requiere la atención de un médico con mayores conocimientos, y finalmente, la punta de la pirámide, o tercer nivel, que es el mínimo de la población, requiere de la atención de un especialista.

Según el Director del PUIS, el entonces secretario de Salud dio prioridad a la formación de médicos generales para responder a las necesidades de la población, pues éstas pertenecían al modelo de atención primaria.



Samuel Ramos, filósofo y ensayista

La libertad, la personalidad y la vida espiritual son la base y el asiento del pensamiento de Samuel Ramos en **Hacia un nuevo humanismo**, dijo el doctor Rafael Moreno durante su participación en la mesa redonda que el Círculo Mexicano de Profesores de Filosofía organizó con motivo del 30 aniversario luctuoso del ensayista, filósofo y maestro universitario.

El doctor Moreno señaló que Ramos "piensa personalmente el destino y la existencia del hombre, los contenidos de la civilización y la cultura y las constantes del hombre en esa ciencia que se llama antropología".

En **Hacia un nuevo humanismo**, continuó Moreno, Ramos plantea que la crisis contemporánea terminará con el conocimiento de los valores humanos y con el regreso a la unidad del hombre. "La solución está —dijo Moreno— en el examen, en la advertencia, en el análisis de los que es la naturaleza del hombre".

En la mesa redonda, celebrada el 22 de junio, también participaron la mestra Adela Palacios, viuda de Ramos, quien leyó algunos poemas que dedicó a su esposa y el doctor Hugo Fernández de Castro, secretario Académico de la ENP, quien conminó a los estudiantes de nivel bachillerato a que se interesaran por los grandes mexicanos del siglo XX, como Samuel Ramos". □

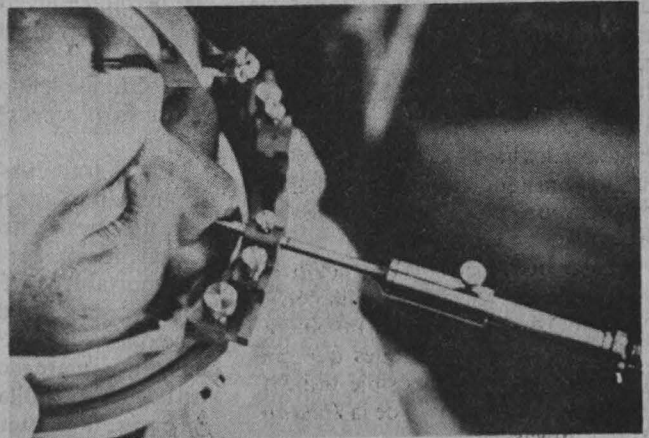

Para San Esteban resulta una "aberración" el que muchos médicos en México se encuentren desempleados, porque si bien se calcula que existen

más de 80 mil en todo el país, los requerimientos son altos, y "no únicamente las instituciones gubernamentales son fuente de empleo", sino que los médicos puedan ejercer libremente su profesión.

En ese sentido, consideró contradictorio que médicos egresados de universidades públicas y con una especialización en hospitales del Sector Salud, cuando se dedican al ejercicio privado de la medicina se muestran renuentes a prestar sus servicios en dichas instituciones.

Finalmente informó que en el PUIS se realiza un estudio para determinar los mecanismos y los requisitos para acceder a una beca de especialización en el extranjero, así como el número, las áreas y los países donde mexicanos realizan estudios de este tipo. □

Frustración, desencanto, desilusión

La devastación letal de la pareja en *Antes del desayuno*, de O'Neill

Llevada a escena por Marcel Sisnieaga

¿Qué ocurre antes del desayuno? Una mujer sale de su dormitorio ya vestida pero con la resaca matinal. Con movimientos lentos se dirige a la pequeña estufa de una ruinoso cocina y enciende el fuego sobre el que coloca una cafetera. De un lugar oculto saca una botella y sorbe un largo trago. Un saco avejentado cuelga de una silla, la mujer extrae de ahí una carta. Al leerla, el contenido le provoca un gran desaliento que se suma a las desilusiones acumuladas en la amargada expresión de su rostro. Con reproches y reclamos se dirige a su marido, que aún duerme en la habitación contigua.

Así inicia el drama *Antes del desayuno*, de Eugene O'Neill, llevado a escena por Marcel Sisnieaga. La producción fundamenta su eficacia en el hábil manejo del espacio escénico que, con sencillos recursos, apoya el singular punto de vista desde el que se informa al espectador acerca de la espinosa relación marital de los protagonistas.

La exasperante presencia de Alfred, que sólo provoca ruidos al levantarse y prepararse para el desayuno, sugiere el insalvable distanciamiento al que ha llegado la pareja. Por los reproches de Marna, quien en un momento más tendría que salir a trabajar, nos enteramos que Alfred, alcohólico y escritor, no tiene empleo y se pasa todo el día con amigos y una amante.

También por los reclamos de Marna nos enteramos que Helen, la amante, tendrá de un hijo de Alfred; Marna perdió al suyo tiempo atrás. Las condiciones económicas en que viven se encuentran, como su matrimonio,

devastadas y apenas conservan algunas pocas pertenencias; casi todo lo han empeñado. Alfred es hijo de un millonario, pero no guarda relación con él.

El espectador se sumerge en la nada envidiable cotidianidad del matrimonio en un momento crucial: la relación ha perdido el afecto y la cordialidad; es enfermiza e hiriente; se ha tornado en un juego alternado de víctima y verdugo, donde el hilo comunicativo se da a través de reproches y la total indiferencia.

En el transcurso de la obra se va acumulando una gran tensión de fuerzas negativas entre los protagonistas, de tal manera que la situación se torna insoportable y Alfred termina por suicidarse antes del desayuno. La culminación se sustenta en el hecho de que a diario el matrimonio Rowland vivía situaciones similares. Alfred sufría, además, una intensa frustración porque nadie quería publicar sus poemas, lo que, al serle recordado por su esposa, se convertía en una poderosa e hiriente arma.

Frustración, desencanto, desilusiones, son constantes de este matrimonio que —he aquí lo terrible— también lo son de tantos otros no precisamente productos del teatro. De gran actualidad, esta obra de O'Neill, en versión y traducción de Marcel Sisnieaga, toca uno de los extremos a los que puede llegar la vida en pareja.

Antes del desayuno se presenta los jueves y viernes a las 20:30 horas; sábados 19:00 horas y domingos 18:00 horas, en el teatro La Capilla, Madrid número 13, casi esquina con Centenario, en Coyoacán. □

Noé Cárdenas



Seis estudios sobre educación superior

Díaz Barriga, Angel y otros, primera reimpresión 1988, 108 pp.

Los trabajos que integran este volumen han sido elaborados por un grupo de investigadores preocupados por el conocimiento de la educación nacional. No presentan una unidad orgánica entre sí, sino más bien responden a momentos diferentes de diversos proyectos de investigación. El status de este material es diverso, no sólo por las diferentes problemáticas que aborda, sino por su finalidad".

Problemas del desarrollo (Revista latinoamericana de economía)

Volumen XIX, número 74, Julio-Septiembre 1988, 175 pp.

Los trabajos que se presentan en este número se refieren, principalmente, a la potencialidad innovadora de la Biotecnología, al significado del gasto público en educación en la economía nacional, al errático comportamiento de las cotizaciones del crudo, a las fuentes y utilización de las divisas y a la inmigración jamaicana.



Hacia una propuesta de desarrollo para América Latina

Martínez, Asvaldo; Paz, Pedro; Vidal, Gregorio; Vuskovic, Pedro; primera edición 1989, 93 pp.

Tomando a la región latinoamericana en su conjunto como centro de la discusión, en 1986 se realizó, en el Instituto de Investigaciones Económicas, el coloquio **Las salidas de la crisis y las estrategias de desarrollo**. Se presentan en esta edición algunas de las ponencias ahí discutidas. Los problemas de la crisis y la deuda, bajo la perspectiva de la necesidad de un nuevo orden económico internacional; los problemas inherentes a la construcción de una estrategia de desarrollo a la luz de un proyecto nacional, así como las perspectivas de salida de la crisis, son los ejes centrales de los trabajos que conforman este libro".

Contenido: La Crisis y las exigencias del futuro de América Latina/ El trabajo de la crisis y los problemas del desarrollo/ Crisis, deuda y nuevo orden económico internacional/ Proyecto nacional: un paradigma para la acción. □

Coloquio V. Gordon Childe

Estudios sobre la revolución neolítica y la revolución urbana Manzanilla, Linda, editora, primera edición 1988, 412 pp.

El estudio de los procesos de cambio social ha sido una de las preocupaciones primordiales de la arqueología moderna. Indudablemente fue Vere Gordon Childe, hace medio siglo, en su obra **Los orígenes de la civilización**, quien por primera vez intentó analizar las tendencias económicas y los cambios sociopolíticos principales de la "Prehistoria". Como homenaje a este gran prehistoriador, uno de los más completos de su tiempo, legamos este libro que surge del coloquio organizado por el Instituto de Investigaciones Antropológicas de la Universidad Nacional Autónoma de México, del 7 al 12 de julio de 1986. Quisimos aprovechar dicha ocasión para reunir a investigadores que han trabajado en Europa, el Cercano Oriente, Asia y América, con el fin de discutir el estado actual de los estudios sobre la "Revolución neolítica" y la "Revolución urbana", a medio siglo de que Childe escribiera por primera vez al respecto".

Contenido: Un arqueólogo marxista/ Arqueología mexicana/ La Revolución neolítica/ La Revolución urbana. □

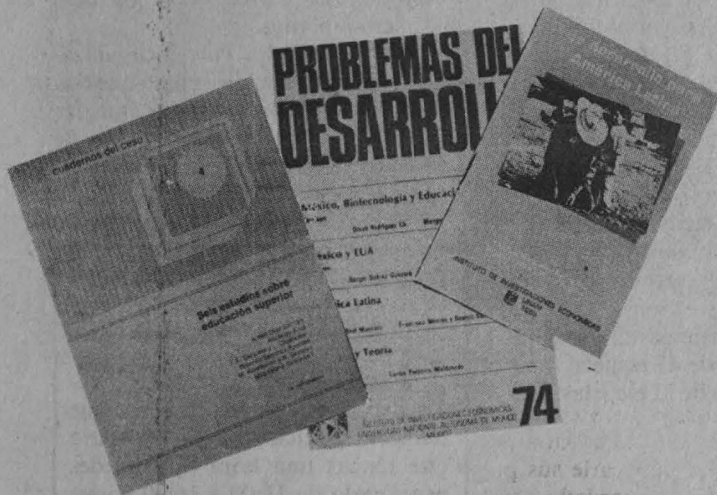

Contenido: Los orígenes de la problemática curricular/Evaluación de la congruencia interna de los planes de estudio (análisis de un caso)/Utopía y realidad de una propuesta de formación de profesores (una experiencia de especialización para la docencia)/Por un proyecto transformador de la investigación en la UNAM/Desarrollo y perspectivas del posgrado en México/ Los estudiantes universitarios y la socialización de los procesos de planeación de la educación superior (análisis de casos). □

Contenido: Biotecnología y producción agroalimentaria/ La cooperación de la UNESCO-SEP y el proyecto de alfabetización en México: una aproximación socioeconómica/ Declinación en los precios del petróleo: ¿un bumerán para los Estados Unidos?/ Consideraciones críticas sobre la problemática actual de las divisas en México/ Las teorías del valor en los clásicos y en Marx/ Amazonia: el dorado de la biotecnología latinoamericana. ¿Economía autosustentable o depredadora?/ La inmigración jamaicana a los Estados Unidos. □

Temporada 1988-1989

Diplomas y trofeos a ganadores del torneo de basquet y voleibol

Para alumnos de nivel bachillerato del Sistema incorporado a la UNAM

La Dirección General de Incorporación y Revalidación de Estudios entregó el viernes pasado diplomas y trofeos a los equipos ganadores del torneo de basquetbol y voleibol, temporada 1988-1989, para alumnos de nivel bachillerato del Sistema incorporado a la UNAM.

En el Auditorio Javier Barros Sierra de la Facultad de Ingeniería, la doctora Celia Josefina Pérez Fernández, directora general de Incorporación y Revalidación de Estudios, premió a los equipos de basquetbol, categoría "A", rama femenil —que incluyó a alumnos de secundaria de los colegios Oxford, Franco Inglés e Instituto Juventud del Estado de México; por la rama varonil, al Bachillerato Alexander Bain, Colegio Franco Inglés e Instituto Juárez, con el primero, segundo y tercer lugares, respectivamente.

De los equipos de voleibol, rama femenil, destacaron el Centro Universitario Anglo Mexicano y el Colegio

Hamilton; de la rama varonil, el Centro Universitario Anglo Mexicano y el Colegio del Tepeyac con sus correspondientes primero y segundo lugares, respectivamente.

En la categoría "B" de basquetbol, rama femenil, —para alumnos de preparatoria y del Colegio de Ciencias y Humanidades— obtuvieron el 1o., 2o. y 3er. lugar, respectivamente, los institutos Cultural, Juventud del Estado de México y Loyola; asimismo en la rama varonil, Colegio Tepeyac del Valle, Instituto Loyola y Colegio Madrid.

En voleibol, rama femenil, se hicieron merecedores al 1o., 2o. y 3er. lugar, respectivamente, el Instituto Miguel Ángel, la Escuela Benjamín Franklin y el Instituto Marillac; en la rama varonil, el Colegio La Salle Bulevares, el Centro Universitario Anglo Mexicano y la Preparatoria Mixcoac Valle.

En el torneo participaron 79 equipos de basquetbol de 43 escuelas y 63 equipos de voleibol de 31 escuelas. □

Ocho medallas de oro

Dominó pumas en la regata de aniversario de la UAM

Los **kayaquistas** de la UNAM impusieron un claro dominio en la Regata del XV Aniversario de la Universidad Autónoma Metropolitana, el pasado 25 de junio; celebrada en la Pista olímpica de Canotaje "Virgilio Uribe", de Cuernavaca.

Participaron los equipos de Marina, Canauhtli, España, Antares, Acalli, UAM y la UNAM, entre los que se pudo constatar el nivel de los canoístas y kayaquistas capitalinos, quienes aumentaron su calidad tras los campeonatos panamericanos verificados en nuestro país en mayo pasado.



Se impuso el plantel 5 en el interprepas de atletismo

Los representantes del Plantel 5 José Vasconcelos de la ENP se impusieron durante el **Primer encuentro interprepas de atletismo**, celebrado el pasado 23 de junio en este plantel, para proveer y proyectar en la rama deportiva a los estudiantes de primer ingreso a la Escuela Nacional Preparatoria.

Los atletas más destacados fueron Flavio Montesoro, ganador del salto de altura y de los 100, 200, 400 y 800 metros planos, así como su compañera de equipo, Claudia Moctezuma, quien dominó en las carreras de 100, 200 y 400 metros planos.

El profesor Pedro Torres, organizador de la competencia, señaló que con estas actividades se pretende integrar más a los preparatorianos, a fin de incorporarlos posteriormente al equipo representativo de la UNAM. □

Acondicionamiento físico general

¿Tienes tiempo libre en tu horario de clases? Te invitamos a que realices ejercicio; no es necesario que tengas una hora fija, puedes practicarlo de 11:00 a 16:00 horas. Estamos a un costado del Estadio de Prácticas, junto al Frontón Cerrado.

¡Participa!

En esta regata, los **pumas** se proyectaron como el equipo con más perspectivas de éxito para los campeonatos nacionales a efectuarse en septiembre próximo; cuentan con los mejores exponentes en las categorías principiantes y senior, además de su inagotable cantera de **pumitas** que siguen dominando las categorías infantiles.

La próxima intervención será el 9 de julio en la regata del Club Canauhtli. □

Diez pumas a Pakistán

Expedición alpina al Fal-chan-Ri

Forma parte de su preparación para escalar, en 1992, la cumbre del Everest



Foto: Eduardo Sánchez

El equipo abanderado.

El rector José Sarukhán abanderó, el pasado martes 27, a los diez universitarios que integran la expedición mexicana de alpinismo que el próximo mes iniciará la ascensión de la cordillera del Fal-chan-Ri, o Broad Peak en Pakistán, como parte de su preparación para escalar, en 1992, la cumbre del Monte Everest.

José Manuel Casanova, presidente de la Asociación de Montañismo y Exploración de esta Casa de Estudios, explicó que como parte de su preparación el equipo universitario ha hecho expediciones a los Andes, Alaska y Estados Unidos, donde ha puesto "con orgullo el emblema de la UNAM".

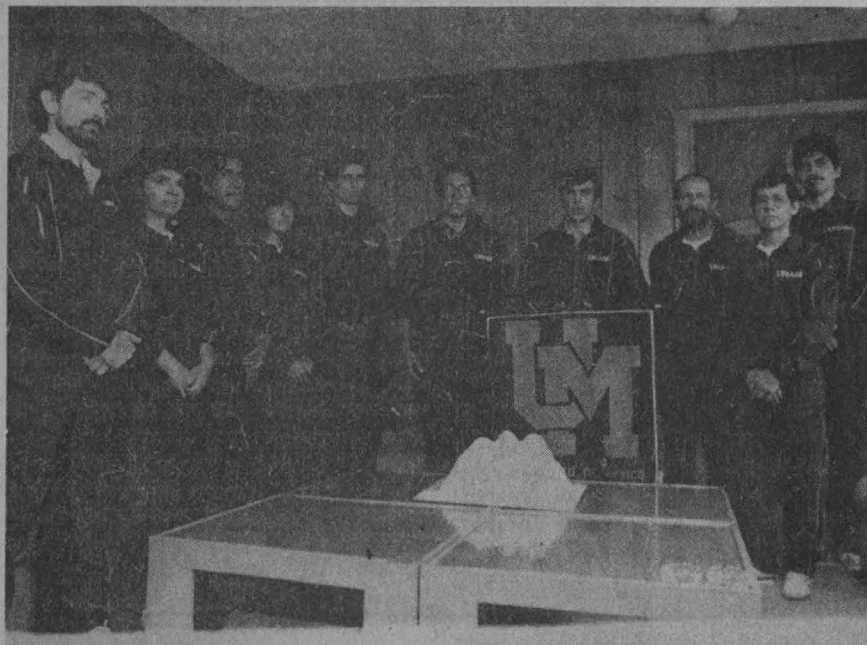
"Entre nuestros objetivos es prioritario encaminar a los jóvenes por el ejercicio y la colaboración en proyectos de investigación científica", subrayó Casanova, quien indicó que los resultados son halagadores, particularmente en áreas naturales de difícil acceso, donde destacados investigadores egresados del montañismo universitario han dejado testimonio.

Explicó que así se han realizado estudios de gaseología, vulcanología, rescate arqueológico y estudios botánicos y se han publicado algunos informes sobre la materia.

Tras desear éxito a la expedición, el Rector dijo que a pesar de que el deporte universitario aún no llega a la totalidad de los estudiantes, como es el propósito de la actual administración, es importante el que grupos de una o varias especialidades obtengan triunfos a nivel nacional e internacional, para orgullo de los deportistas y de la Institución.

El jefe de la expedición es el ingeniero Antonio Cortés; el subjefe, el profesor José M. Casanova; el asesor técnico, el profesor Raymundo Arciniega, y el escalador Luis A. Rodríguez Fernández. Los escencionistas son Ernesto Franco Camacho, Antonio Gabino Gallardo, María Antonia García, Lucio Cárdenas, Ubaldo Pimentel Ríos y Gabriela Raid Said. □

foro

Comunicado de tunas de la UNAM

Se hace del conocimiento de la comunidad estudiantil universitaria que las "tunas" de las facultades de Ingeniería, Derecho, Química y de Contaduría y Administración, fundadas hace más de 20 años, actualmente desarrollan una actividad artística dentro de nuestra Universidad y a niveles nacional e internacional.

Asimismo mantienen un vínculo de hermandad entre ellas, con el cual, la tradición de la tunería es el principal motivo de su existencia, orgullosas de poseer la representatividad de cada una de sus facultades y, por ende, de nuestra Universidad.

Ciudad Universitaria, 8 de junio de 1989.

Tuna de la Facultad de Ingeniería, ingeniero Marco A. Arana Ruiz, secretario general; Tuna de la Facultad de Química, señorita Alma Miriam Novelo, directora; Tuna de la Facultad de Derecho, Manuel González Álvarez del Castillo, director; Tuna de la Facultad de Contaduría y Administración, licenciado Carlos Sánchez Barrera, uno mayo; CP Guillermo G. Chacón R. cronista, y licenciado Javier Piedra Perea, heraldo.

● *Secretaría Auxiliar/Dirección General de Apoyo y Servicios a la Comunidad*

AREA DE HUMANIDADES CLASICAS

BIBLIOTECOLOGIA

OFERTA No. 1222. Características: bibliotecario. Experiencia en aparatos audiovisuales. Sueldo: \$635,800.00 mensuales. Requisitos: pasante o titulado. Tiempo completo. Ambos sexos.

AREA FISICO MATEMATICAS

INGENIERO EN COMPUTACION

OFERTA No. 1224. Características: ejecutivo de cuenta. Sueldo: \$2'000,000.00 mensuales. Requisitos: pasante o titulado. Tiempo completo.

AREA QUIMICO BIOLOGICA

INGENIERIA EN ALIMENTOS

OFERTA No. 1220. Características: supervisor de producción. Sueldo mensual: \$1'300,000.00. Requisitos: pasante o titulado. Tiempo completo.

OFERTA No. 1221. Características: analista jamonería. Sueldo: \$1'300,000.00 mensuales. Requisitos: pasante o titulado. Tiempo completo.

AREA ECONOMICO ADMINISTRATIVA

ADMINISTRACION

OFERTA No. 1235. Características: entrenado. Sueldo: \$1'120,000.00 mensuales. Requisitos: pasante o titulado. Tiempo completo. Masculino.

CONTADURIA

OFERTA No. 1264. Características: auditor. Experiencia en auditoría interna o externa. Sueldo: \$850,000.00 mensuales. Requisitos: pasante o titulado. Tiempo completo. Ambos sexos.

OFERTA No. 1267. Características: auxiliar de nómina. Conocimientos generales sobre elaboración y contabilización de nómina. Sueldo: \$710,000.00 mensuales. Requisitos: estudiante 3er. semestre. Tiempo completo. Ambos sexos.

OFERTA No. 1268. Características: auxiliar de costos. Experiencia en costos. Sueldo: \$716,000.00 mensuales. Requi-

sitos: estudiante de 5o. semestre. Tiempo completo. Ambos sexos.

OFERTA No. 1271. Características: jefe fiscal. Experiencia de dos años en puesto similar. Sueldo: \$2'000,000.00 mensuales. Requisitos: pasante o titulado. Tiempo completo. Ambos sexos. Inglés hablar, escribir y traducir 50%.

OFERTA No. 1275. Características: asistente de crédito y cobranza. Experiencia en el área. Sueldo: \$600,000.00 a \$800,000.00 mensuales. Requisitos: pasante. Tiempo completo. Masculino.

AREA FISICO MATEMATICA

INGENIERIA EN INFORMATICA

OFERTA No. 1266. Características: analista programador. Experiencia de dos años en análisis y programación de sistema 36 y 38, IBM lenguaje, COBOL y RPG 2, amplios conocimientos en programas de utilería del sistema 36 y 38 IBM. Sueldo: \$1'200,000.00 mensuales. Requisitos: pasante o titulado. Tiempo completo. Ambos sexos.

OFERTA No. 1269. Características: técnico en reclutamiento y selección. Experiencia de 1 año en soporte técnico. Sueldo: \$1'600,000.00 a \$2'000,000.00 mensuales. Requisitos: pasante o titulado. Tiempo completo. Ambos sexos.

OFERTA No. 1276. Características: supervisor de comunicación y operación y captura. Sueldo: \$800,000.00 mensuales. Requisitos: pasante o titulado. Tiempo completo. Masculino.

OFERTA No. 1281. Características: analista programador. Sueldo: \$1'250,000.00 mensuales. Requisitos: pasante o titulado. Tiempo completo. Ambos sexos.

INGENIERO MECANICO

OFERTA No. 1274. Características: ingeniero mecánico. Experiencia de tres años en industria metal mecánica, conocimientos en los códigos ASME, API, y TEMA. Sueldo abierto. Requisitos: titulado. Tiempo completo. Masculino.

Estas son algunas de las ofertas de trabajo con que cuenta la BUT. Para mayores informes acudir a las oficinas de la Zona Administrativa Exterior edificio "D" planta baja (a un costado de CONACyT).

Requisitos para inscribirse en la Bolsa Universitaria de Trabajo: solicitud de inscripción debidamente requisitada (el formato será entregado en ventanilla); copia del historial académico (estudiantes), carta de pasante (pasantes), título (titulado); currículum vitae, y una fotografía tamaño infantil para todos los casos.



Sábado 1o.

8:55 a 13:55 h. **Cartelera cinematográfica universitaria**, por la Dirección de Actividades Cinematográficas. Horarios, programas y recintos universitarios donde se proyecta lo mejor de la cartelera universitaria.

9:00 h. **Cancionero mexicano** (retransmisión), por Juan S. Garrido. Música y comentarios sobre la canción mexicana.

22:00 h. **Otro ladrillo sobre la pared**, por Radio UNAM.

23:00 h. **Concierto nocturno**: Concier-

to para violín y orquesta No. 3 en Si menor, Op 61, Camille Saint-Saens; Iberia (Orquestación de Arbós), Isaac Albeniz; Los planetas, Suite sinfónica, Gustav Hoslt.

Domingo 2

8:55 h. **Cartelera Cinematográfica universitaria**, por la Dirección de Actividades Cinematográficas.

9:30 h. **Letra y música en América Latina** (retransmisión), por René Villanueva.

10:00 h. **Domingo siete** (programa en vivo), por Tomás Mojarro. Programa de servicios a la comunidad a través del diálogo entre Tomás Mojarro y nuestros radioescuchas.

18:00 h. **Opera**: Romeo y Julieta, ópera en cinco actos, Charles Gounod.

Becas

Red Latinoamericana de Botánica. Becas de posgrado y perfeccionamiento. Dirigidas a biólogos y profesionales de áreas afines. Duración: 4 años para becas de doctorado, 2.5 años para maestría y 4 a 6 meses para perfeccionamiento. Lugar: Costa Rica, Venezuela, Brasil, Chile y Argentina. Organiza: Red Latinoamericana de Botánica. Requisitos: título profesional; solicitar admisión formal al centro o institución al que se desea ingresar; si trabaja actualmente, poseer compromiso de la institución que asegure la reincorporación del becario al término de los estudios. Observaciones: las becas cubren el viaje internacional, el pago de aranceles y los gastos de estadía (4,500 dólares al año para doctorado; 4 mil dólares para maestría y 325 dólares mensuales para cursos de perfeccionamiento); las becas serán renovadas anualmente, cuando el becario demuestre un rendimiento satisfactorio; los becarios deberán iniciar sus estudios a partir de los tres primeros meses de 1990. Fecha límite: 30 de noviembre.

Becas en Italia para especialización en la industria maderera. Dirigido a ingenieros y profesionales relacionados con el área. Duración: 2 de octubre de 1989 al 31 de julio de 1990. Lugar: Rimini. Organiza: Ministro de Relaciones Exteriores. Idioma: italiano. Requisitos: edad máxima 40 años. Observaciones: se otorga beca completa. Fecha límite: 24 de julio.

Becas en Italia para curso avanzado en economía del desarrollo. Dirigido a economistas. Duración: 2 de noviembre de 1989 al 30 de abril de 1990. Lugar: Nápoles. Organiza: Ministerio de Relaciones Exteriores e Instituto de Estudios para el Desarrollo Económico. Idioma: italiano. Requisitos: título profesional; experiencia mínima de tres años. Observaciones: se otorga beca completa. Fecha límite: 3 de julio.

Becas en Italia para especialización en economía del sistema agroalimentario. Dirigido a economistas, ingenieros y agrónomos. Duración: 25 de septiembre de 1989 al 24 de junio de 1990.

Lugar: Viterbo. Organiza: Ministerio de Relaciones Exteriores. Idioma: italiano. Requisitos: título profesional, edad máxima 35 años. Observaciones: se otorga beca completa. Fecha límite: 24 de julio.

Cursos

Posgrado en Nueva Zelanda en tecnología de energía geotérmica. Dirigido a ingenieros y profesionales en el área de desarrollo geotérmico. Duración: febrero a noviembre de 1990. Lugar: Auckland. Organiza: PNUD e Instituto de Geotermia de la Universidad de Auckland. Idioma: inglés. Requisitos: título profesional y experiencia de tres años. Observaciones: los interesados cuya lengua materna no sea el inglés deberán participar en curso intensivo. Fecha límite: 1 de agosto.

Reuniones

XI Seminario Científico en Cuba. Dirigido a especialistas e interesados en matemáticas, computación aplicada, biología y aplicación del ozono. Duración: 31 de octubre al 3 de noviembre. Lugar: La Habana. Observaciones: en el marco del evento se llevarán a cabo los Congresos de Matemáticas Aplicadas y Biología, además del Congreso Iberoamericano de Aplicación del Ozono. No se otorga financiamiento.

Concursos

"Premio de economía Raúl Prebisch". Dirigido a economistas e instituciones académicas. Organiza: Asociación de Economistas de América Latina y El Caribe. Lugar: La Habana, Cuba. Modalidades: 1) Premio a obra inédita sobre economía de autor latinoamericano, que signifique un aporte al análisis de la realidad económico-social de nuestros países y/o que contribuya a brindar soluciones a problemas teórico-prácticos de países de la región. 2) Premio a economistas o instituciones por el conjunto de su obra, atendiendo su profundidad, amplitud, indiscutible prestigio y significado para América Latina y El Caribe. Premios: 3 mil dólares y publicación de la obra en la primera modalidad; Premio especial de economía "Raúl Prebisch", diploma y placa de reconoci-

miento en la segunda modalidad. Fecha límite: 15 de diciembre.

Convocatoria

Ministerio de Educación y Ciencia de España. Programa de Cooperación Científica con Iberoamérica. Dirigido a docentes e investigadores universitarios. Areas: medio ambiente y recursos naturales; agricultura y tecnología de alimentos, salud y nutrición; biotecnología; química; estudios sociales y culturales sobre América Latina, y promoción general del conocimiento. Organiza: Ministerio de Educación y Ciencia de España. Actividades del programa: 1) Proyectos de investigación conjunta México-España. Las propuestas deberán ser acordadas y presentadas simultáneamente por un equipo de investigación español y otro mexicano; 2) Acciones de formación en política científica dirigidas a desarrollar y fortalecer la capacidad de diagnóstico, prospectiva, planificación, gestión y evaluación en ciencia y tecnología; 3) Formación de investigadores en ciencia y tecnología, becas para la formación de recursos humanos de alto nivel en instituciones y centros españoles, dirigidas a investigadores que deseen realizar tesis doctoral, duración: 12 meses, prorrogables por igual periodo cuando la finalización de la tesis lo exija; 4) Intercambio de profesores visitantes para cursos de posgrado, se impartirán en España por profesores mexicanos o en México por profesores españoles, duración mínima: 20 horas lectivas por profesor. Financiamiento: el Ministerio español abonará los viajes internacionales y una asignación mensual de 150 mil pesetas (apartados 1, 2 y 4). Las becas de formación (apartado 3) estarán dotadas con gastos de viaje y una asignación mensual de 80 mil pesetas. Las estancias contempladas en los apartados 2, 3 y 4 tendrán una duración mínima de quince días y máxima de tres meses. Fecha límite: 15 de agosto.

Informes:

Dirección General de Intercambio Académico, Departamento de Becas, Unidad de Posgrado, 2o. piso, a un costado de la Torre II de Humanidades. □

Dirección General de Personal
Subdirección de los CENDI y Jardín de niños
Comisión Mixta para la Supervisión de Guarderías

Lista de nuevos ingresos
(Ciclo escolar 89-90).

Requisitos:

Las madres deberán iniciar sus trámites de ingreso con la documentación que se especifica:

- a) Último talón de cheque y fotocopia.
- b) Constancia de horario sellado y firmado por el jefe de la unidad administrativa de su dependencia.
- c) 3 fotografías (tamaño infantil, recientes) de la madre y 3 del menor.
- d) Exámenes médicos.
 - 1) Exámen de orina,
 - 2) Coproparasitoscópico en serie de tres.
 - 3) Exudado faríngeo
 - 4) Biometría hemática
- e) Cartilla de vacunación actualizada.

(Dicho trámite deberá realizarse durante los primeros 8 OCHO DIAS HÁBILES A PARTIR DE ESTA PUBLICACION, que también será exhibida en los CENDI y Jardín de Niños, respectivamente).

Lista de nuevos ingresos del CENDI CU
(Ciclo 89-90)

Nombre	Fecha de solicitud	Fecha de nacimiento	Nombre	Fecha de solicitud	Fecha de nacimiento
Lactantes "A"					
Rondán Antuna Adrián Issac	040489	140289	Cabrera Martínez Dany Gabriel	111088	060988
García Sánchez Hicte-Ha	040489	090389	Díaz Gómez Adriana Gabriela	181088	130988
Mendoza Chávez Alejandra	110489	240289	Robles Castillo Héctor Osvaldo	251088	010988
Gallegos Lomeli Silvia	110489	060389	Vera Díaz Mario Alberto	251088	111088
Ramírez Acevedo Mariana	180489	170289	Hernández García Claudia	251088	130988
Reséndiz Cruz Miriam	250489	280389	Suaste Castillo Diego Guillermo	061288	220988
Martínez Sánchez Mariana	250489	140489	Alfaro Sánchez Mayra	061288	151088
Díaz Muñoz Ricardo	250489	160389	De León Araujo José Roberto	061288	130988
Rojas Jiménez Rocío Tonatzin	020589	270389	González Gómez Itzel	131288	311088
Valdez Valverde Cynthia	020589	040289	López Pecina Fernando	131288	081088
Méndez Vite César	090589	310389	Morales Venegas Miguel Angel	131288	061088
Bedoya Inclán Carlos Alberto	090589	170489	Saudi Jarillo Eduardo	030189	071088
Hernández Bermúdez Salvador	090589	110489	González González Mario Alberto	030189	081188
Dokin Granados Martín Osvaldo	090589	300389	Sánchez López Alfredo	030189	211188
Rivero Hernández Carlos	090589	140489	Luna Torres Mariana	030189	010988
Palma López Daniel Fernando	090589	090389	Ramírez Díaz Adrián	030189	061188
Castellanos Cortés Adrián	230589	080389	Cuevas Zuñiga Ingrid Yadibel	030189	101188
Lactantes "B"					
Casanova Méndez Erik Boni					
Hernández Olvera Sergio					
Jaimes Villa Rolando Jesús					
Hernández Montiel Maricarmen					
Palacios Olvera Daniel Antonio					
Reyes Vega Carlos Antonio					
Lactantes "C"					
Hernández Parra Dulce María					
Santos Rodríguez José Manuel					

Nombre	Fecha de solicitud	Fecha de nacimiento	Fecha de solicitud	Fecha de nacimiento
Cucuecha Herreras Daniela Jéscia	240588	160388		
Neria Aguirre Paola Esmeralda	240588	040588		
Arriaga Sánchez Lorena	240588	220388		
Figueroa López Frida	240588	030288		
Sánchez Molina Juan Luis	240588	070588		
Sánchez Najera Nadia	310588	030488		
Pedrozo Lara Eva Natividad	310588	130588		
Dorantes López Anahy	070688	070588		
Vargas Santana Edgar	070688	160588		
Martínez Silva Karla Monserrat	070688	300488		
Sánchez Bobadilla Emmanuel	070688	280488		
Pareja Tenorio José Luis	070688	130488		
Ortiz Varela Javier Balam	070688	250288		
Jasso Sánchez Sinué	140688	200588		

García Melendez Paulina Mildred 250887 090787
Bahena Marcial Delia Gabriela 250887 251186

Lista de nuevos ingresos en el turno vespertino de CENDI CU (Ciclo 89-90)

Maternales:

Rodríguez Vergara Vladimir 110887 200687
Valdés Bautista Luis Arturo 170588 151286
Díaz Hernández Jazmín Alondra 170588 151286
Caballero Fonseca Jessica 070688 270986

Preescolares:

Valdés Bautista Roberto 170588 100684
Alvarez Miranda Justine 240588 180883

Lista de nuevos ingresos del Jardín de Niños (Ciclo 89-90)

Preescolar I

Luna Quiroz Iván Erik 260886 200386
Rodríguez López Jesús Sarid 260886 040786
Guerrero Valdez Carlos Fabián 020986 200186
Ortega Murillo Fabiola Deneb 020986 010686
Cázares Peña Blanca Esther 020986 290586
Torres González Sergio 020986 100786
Lozano González Alejandro 020986 120985
Vega González Abril Sarahy 020986 240486
Uribe Torres María del Carmen 020986 081185
González Fragozo Miguel Angel 020986 270486
Pérez Ramírez Salvador 090986 260686
Salas Ramírez Alejandra 090986 190686
Flores Pacheco Héctor 090986 011085
Rosas Varela Erick 090986 260486
Vanegas Sánchez Tonatiuh Daniel 090986 160686
Oliveros Fuentes Luis Alfonso 090986 110586
Acevedo Mirando Salvador 230986 120686
Vidal Rodríguez Edyara 230986 060886
Enriquez Escamilla Jorge 230986 200686
Urrutia Zavala Cristián 230986 060886

Preescolar II.

Rosas Espinosa Ernesto Jesús 041185 250485
Reyes Vega Héctor Eduardo 061185 180785
Gómez del Villar Liconia Angel Francisco 081185 310885
Menchaca Brandan Nuria Margarita 131185 060285
Espinoza Velasco Antonio 181185 290785
Andraca Gutiérrez Luis Fernando Itzarnna 021285 250885
Lazcano Venado David 061285 081084
González Segura Gisselle Adriana 061285 300685
Paz González Manuel Alejandro 171285 110885
Enríquez Correa Francisco 080186 016285
Ortega Díaz Arellí 090186 080585
Moreno Bermea Pablo Rodolfo 290186 010485
Nava Salgado Karen Eleine 060286 120485
Campos Ayala Priscila 070286 151184
Mendoza López Brenda Leticia 170286 040485
Serrano León Elisa 200286 140185
Cuéllar Roa Hugo Israel 280286 020885
Murillo Cortés Esequiel 040386 141084
Ramos Mosqueda Mario Alberto 130386 220685
Viveros Fuentes Rafael 180386 071184

Maternal I

Flores Hernández Héctor Enrique 160288 241287
Jiménez Ibarra Jacqueline 160288 121187
Cordero Guerrero Iván Eduardo 160288 291087
Aguilar Rivera Verania Angélica 160288 050188
Borges Monroy Isadora 170588 090188

Maternal II.

Brito Campos Liliana Danae 170387 040187
Ordóñez Vilchis Cecilia 310387 221186
Arana Mora María Fernanda 310387 231086
Celis Carbajal Ana Carmen 310387 091286
Salinas Gil Carlos Francisco 310387 110986
Holguín Alonzo José Alejandro 070487 260986
Robles Isidro Francisco 280487 301086
Servín Contreras Jaime 280487 130986
Martínez Bojorquez Cecilia 280487 011186
Sánchez Mata Sandra Paulina 120587 170187
Bramlett Cortés Rolando Yeuani 120587 051286
Cambrón Galicia Osvaldo Roberto 120587 151186
Rosas Espinosa Aldenith 120587 241286
Haro Quintanar Víctor Spencer 190587 101286
Rueda González Mónica Mariana 190587 191286
Sosa Enhis Ilse María 190587 160187
Huerta Salinas Jesús 190587 240187
Serna Vargas Jesús Manuel 190587 040986
Rodríguez Ruiz Ulises 090687 031086
Flores Mota Alan Enrique 300687 290986
Ortega Cruz Libertad 210787 230187
Vázquez Rodríguez Jeremy Joaquín 280787 211286
García García Michel 280787 010986
Espinoza Cabrera Elizabeth 280787 151286
Hernández García Carlos Gustavo 040887 031086
de Lucio Tapia Alejandro 040887 240187
Mariano Chaho Isac 040887 291286
Gallegos Ocampo Raztel 110887 040986
Gallegos Ocampo Uriel 110887 040986
Lugo Ruiz Miguel Andrés 110887 121186
del Olmo Najera Edgar Rodolfo 250887 240787
Becerra de la Rosa José Carlos 250887 250487
Mendoza Alvarado Mariana 250887 171086
Luna Ruiz Teresa Tatiana 250887 250487

	Fecha de solicitud	Fecha de nacimiento		Fecha de solicitud	Fecha de nacimiento
Alarcón Azuela Eduardo	080486	301084	Santos Peyret Jimena	060689	280189
Luna Hernández Geraldyn Diana	110486	010984	Fuentes Perdañez María Teresa	200689	040489
Alvarez López Banca Ingrid	110486	090785	Ramírez Martínez Marco Antonio	200689	040489
Ameneyro Quiroz José Carlos	110486	230485			
García Puntos Jorge Luis	060586	210285			
Torres Gutiérrez Alexandra	130586	231084			

Preescolar III.

Ham Tamayo Nadia Luz	041085	210784
Villar Bragdon Ismael	111085	220684
Salinas Gil Adriana Nayeli	181085	160983
Soria Arenas José Antonio	231085	100884
Merino Martínez Alejandro	051185	240484
Mendoza Sánchez Itzel	141185	121083
Muñoz Hernández Nadia	251185	050884
Puente Brito Circe Isis	161285	241283
Ortega Díaz Adrián	090186	141283
Connelly y Cervantes Jorge Enrique	270186	081083
Ortiz Galicia Xchel Gerardo	300186	050584

Lista de nuevos ingresos a CENDI (Centro) (Ciclo 89-90)

Lactantes A

Cisneros Galindo Elvira	030189	260988
Becerril Sánchez Brisvian Yasmín	240189	031188
Ramírez Rivera Sandra Cecilia	240189	221188
Lara Becerra Adrián	210289	250189
Pedroza Villareal Deyanira	070389	041088
Luviano Ortiz Jesús Rafael	040489	181188
Secundino Estrada Rubén	180489	231188
Calvo González Olivia Raquel	160589	180489
Guevara Chávez Daniel Alejandro	300589	200389

Lactantes B.

Vázquez Cerón Oscar Omar	230888	130788
Clavel Flores Carolina	300888	200388
Molina Ricardo Manuel	310189	020688
Fajardo de Jesús Silvia Belem	300589	250888

Preescolar I

Pedroza Tapia Marisela	130988	010186
------------------------	--------	--------

Preescolar II.

Moreno Fernández Gustavo Ezequiel	020288	061084
Melchor Arias Raymundo	140389	161284

Preescolar III.

Castiello Fernández José Alejandro	040386	201283
Pérez Montiel Oscar	280787	171183
Ramírez Herrera Sandra	101187	120584
Contreras Velazquez Fernando Ignacio	101187	010384
Moreno Fernández Natalia	020288	070983
Romero Andrade Oscar Gerardo	020288	110584
Romero Soto Gabriela	140688	170584
Meza Robles Ana Laura	070389	300684

COMISION MIXTA PARA LA SUPERVISION DE GUARDERIAS

POR LA UNAM

PROFA. ELIA ALBARRAN ALVA

DR. M. ALEJANDRO CASTELLANOS U.

POR EL STUNAM

C. JUANA MARGARITA GARZA C.

C. LAURA ROSAS REYNA

C. CARMEN CAMARILLO MENDOZA

Instituto de Investigaciones en Matemáticas Aplicadas y en Sistemas

El Instituto de Investigaciones en Matemáticas Aplicadas y en Sistemas, con fundamento en los artículos 9 y del 11 al 17 del Estatuto del Personal Académico de la UNAM, convoca a concurso de oposición abierto a las personas que reúnan los requisitos señalados en la presente Convocatoria y en el referido Estatuto, y que aspiren a ocupar **una plaza de técnico académico asociado "A" de tiempo completo**, con sueldo mensual de \$854,652.00, en el área de Diseño, instalación, administración y mantenimiento de redes tipo Token-Ring, de acuerdo a las siguientes

BASES:

- Tener grado de licenciatura o preparación equivalente.
- Haber trabajado eficientemente un mínimo de un año en la materia o área de su especialidad.

De conformidad con el artículo 15 del mencionado Estatuto, el H. Consejo Técnico determina que los aspirantes deberán presentar la siguiente

PRUEBA:

- Someterse a un interrogatorio sobre los siguientes puntos relativos a la red Token-Ring:
- Fundamentos del funcionamiento.
- Parámetros importantes en el diseño.
- Procedimientos de instalación.
- Interconexión con máquinas grandes y otro tipo de redes locales.

Para participar en este concurso los interesados deberán llenar una solicitud y entregar la documentación correspondiente en la secretaría académica de esta dependencia, dentro de los 15 días hábiles siguientes a la publicación de esta Convocatoria. Ahí mismo se les comunicará de la admisión de su solicitud y la fecha de iniciación de las pruebas.

Una vez concluidos los procedimientos establecidos en el referido Estatuto se darán a conocer los resultados de este concurso.

"POR MI RAZA HABLARA EL ESPIRITU"
Ciudad Universitaria, DF, 29 de junio de 1989.

EL DIRECTOR
Doctor Ignacio Méndez Ramírez

Instituto de Investigaciones Económicas

El Instituto de Investigaciones Económicas, con fundamento en los artículos 38, 39, del 66 al 69, del 71 al 77 del Estatuto del Personal Académico de la UNAM, convoca a un concurso abierto a las personas que reúnan los requisitos señalados en la presente Convocatoria y en el referido Estatuto y que aspiren a ocupar **una plaza de investigador ordinario de carrera asociado "A", interino, de tiempo completo**, en el área de Ciencia y tecnología para el desarrollo, con sueldo mensual de \$1'051,396.00, de acuerdo con las siguientes

BASES:

1. Tener una licenciatura o grado equivalente.
2. Haber trabajado cuando menos un año en labores docentes o de investigación, demostrando aptitud, dedicación y eficiencia.
3. Haber producido un trabajo que acredite su competencia en la docencia o en la investigación.

El Consejo Técnico de Humanidades, con fundamento en los incisos d) y f) del artículo 74 del citado Estatuto, determinó que los aspirantes deberán presentar las siguientes

PRUEBAS:

1. Presentar un proyecto de investigación sobre el tema: "La investigación científico-tecnológica en México y su aplicación en la producción, en la década de los ochenta".
2. Someterse a un interrogatorio sobre el tema del proyecto.

Para participar en este concurso, los interesados deberán presentar en la secretaría del instituto, y dentro de los 15 días hábiles siguientes a la fecha de publicación de esta Convocatoria, una solicitud acompañada del currículum vitae y una copia de sus trabajos de investigación declarados, así como de los documentos que certifiquen el grado académico que poseen. En el caso de extranjeros presentar documentos que acrediten suficiencia migratoria.

En la secretaría se les comunicará por escrito su admisión al concurso y la fecha en que deberán presentar sus trabajos escritos y del interrogatorio.

Una vez concluidos los procedimientos establecidos en el Estatuto de referencia se darán a conocer los resultados, mismos que surtirán efecto hasta la fecha de terminación del contrato del investigador asociado con quien la plaza en cuestión se encuentra comprometida.

"POR MI RAZA HABLARA EL ESPIRITU"
Ciudad Universitaria, DF, 29 de junio de 1989.

EL DIRECTOR
Licenciado Fausto Burgueño Lomeli

CONVOCA

A LOS ALUMNOS DEL COLEGIO DE CIENCIAS Y HUMANIDADES QUE DESEEN INGRESAR A LICENCIATURA POR PASE REGLAMENTADO 1989/90

y que hayan TERMINADO EL BACHILLERATO o estén por concluirlo en el presente ciclo escolar, a OBTENER en su plantel la solicitud de Pase Reglamentado (forma RA-02) y DEVOLVERLA en el mismo, durante el periodo comprendido del

10 al 21 DE JULIO

Los interesados en alguna de las carreras que a continuación se mencionan, DEBEN ENTREGAR LA FORMA RA-02 Y LA CONSTANCIA DE ACREDITACION DEL REQUISITO CORRESPONDIENTE QUE SE EXIGE PARA SU INGRESO EN LOS PLANTELES EN DONDE SE IMPARTEN

LICENCIADO EN ENSEÑANZA
DE INGLES:

CONSTANCIA DE APROBA-
CION DEL EXAMEN DE COLO-
CACION DE INGLES DE LA
ENEP ACATLAN.

CARRERAS DE LA ESCUELA
NACIONAL DE MUSICA:

CONSTANCIA DE ACREDITA-
CION (F1 o F2) DE LA ESCUELA
NACIONAL DE MUSICA.

LICENCIADO EN LENGUA Y
LITERATURA MODERNAS
(ALEMANAS, ITALIANAS,
FRANCESAS E INGLESAS):

CONSTANCIA DE APROBA-
CION DEL EXAMEN DE LA FA-
CULTAD DE FILOSOFIA Y LE-
TRAS.

LOS INTERESADOS EN LAS CARRERAS DE

ARQUITECTURA DEL PAISA-
JE Y LICENCIADO EN URBA-
NISMO:

Solicitar en la forma RA-02 la ca-
rrera de ARQUITECTO. Al termi-
nar el primer año en la Facultad de
Arquitectura cubrir los requisitos
exigidos.

*** Los alumnos que aprobaron TODAS las asignaturas del plan de estudios del Bachillerato en años anteriores y que no han ingresado a una licenciatura en la UNAM DEBERAN SOLICITAR el trámite en la ventanilla de servicios escolares de su plantel en el mismo periodo.

POR NINGUN MOTIVO SE RECIBIRAN SOLICITUDES DESPUES
DE LAS FECHAS SEÑALADAS.

"POR MI RAZA HABLARA EL ESPIRITU"
Ciudad Universitaria, DF, junio 1989

DIRECCION GENERAL DE ADMINISTRACION ESCOLAR

CONVOCA

A LOS ALUMNOS DE LA ESCUELA NACIONAL PREPARATORIA QUE DESEEN INGRESAR A LICENCIATURA POR PASE REGLAMENTADO 1989/90

y que hayan TERMINADO EL BACHILLERATO o estén por concluirlo en el presente ciclo escolar, a OBTENER en su plantel la solicitud de Pase Reglamentado (forma RA-02) y DEVOLVERLA en el mismo, durante el periodo comprendido del

10 al 21 de JULIO

Los interesados en alguna de las carreras que a continuación se mencionan DEBEN ENTREGAR LA FORMA RA-02 Y LA CONSTANCIA DE ACREDITACION DEL REQUISITO CORRESPONDIENTE QUE SE EXIGE PARA SU INGRESO EN LOS PLANTELES EN DONDE SE IMPARTEN

LICENCIADO EN ENSEÑANZA
DE INGLES:

CONSTANCIA DE APROBA-
CION DEL EXAMEN DE COLO-
CACION DE INGLES EN LA
ENEP ACATLAN.

CARRERAS DE LA ESCUELA
NACIONAL DE MUSICA:

CONSTANCIA DE ACREDITA-
CION (F1 o F2) DE LA ESCUELA
NACIONAL DE MUSICA.

LICENCIADO EN LENGUA Y
LITERATURA MODERNAS
(ALEMANAS, ITALIANAS,
FRANCESAS E INGLESAS):

CONSTANCIA DE APROBA-
CION DEL EXAMEN DE LA FA-
CULTAD DE FILOSOFIA Y LE-
TRAS.

LOS INTERESADOS EN LAS CARRERAS DE:

ARQUITECTURA DEL PAISA-
JE Y LICENCIADO EN
URBANISMO:

Solicitar en la forma RA-02 la ca-
rrera de ARQUITECTO. Al termi-
nar el primer año en la Facultad de
Arquitectura cubrir los requisitos
exigidos.

*** Los alumnos que aprobaron TODAS las asignaturas del plan de estudios del Bachillerato en años anteriores y que no han ingresado a nivel licenciatura en la UNAM, DEBERAN SOLICITAR el trámite de pase Reglamentado en la Unidad de Registro Escolar para la Escuela Nacional Preparatoria (Adolfo Prieto No. 722 colonia Del Valle) de 9:00 a 14:00 horas en el mismo periodo.

POR NINGUN MOTIVO SE RECIBIRAN SOLICITUDES DESPUES
DE LAS FECHAS SEÑALADAS

"POR MI RAZA HABLARA EL ESPIRITU"
Ciudad Universitaria, DF, junio 1989.

DIRECCION GENERAL DE ADMINISTRACION ESCOLAR

● Facultad de Química

Cursos de Educación Continua

La Coordinación General de Extensión Académica, a través de su Departamento de Educación Continua, ofrece los siguientes cursos:

Toefl, del 1 de julio al 28 de octubre. Examen de admisión: 1 de julio, sábados de 9:00 a 13:00 h. Cuota de inscripción: \$240,000.00. Ponente: profesor Joseph Doshner.

Habilidad para el desarrollo de liderazgo, del 3 al 7 de julio, de 18:00 a 21:00 h. Cuota de inscripción: \$175,000.00. Ponente: M en C María Eugenia Baz.

Corrosión atmosférica, del 3 al 7 de julio, de 17:00 a 21:00 h. Cuota de inscripción: \$200,000.00. Ponente: doctor Joan Genescá.

Básico de hematología, del 3 al 14 de julio, de 17:00 a 21:00 h. Cuota de inscripción: \$320,000.00. Ponente: QFB Raúl Nieto.

Productividad y seguridad en el trabajo, del 3 al 14 de julio, de 17:00 a 20:00 h. Cuota de inscripción: \$275,000.00. Ponente: ingeniero Heliodoro Vázquez.

Taller de formulación y evaluación de proyectos, 6, 13, 20 y 27 de julio, de 16:00 a 21:00 h. Cuota de inscripción: \$200,000.00. Ponente: licenciado Guillermo Hernández Chárraga.

Técnicas de planeación y administración de organizaciones, del 10 al 21 de julio, de 18:00 a 21:00 h. Cuota de inscripción: \$275,000.00. Ponente: doctor Napoleón Serna.

Recursos computacionales aplicados a la ingeniería química, del 17 al 28 de julio, de 18:00 a 21:00 h. Cuota de inscripción: \$275,000.00. Ponente: ingeniero José Amozurrutia.

Análisis de fallas en campo y plantas de proceso, del 17 al 21 de julio, de 17:00 a 21:00 h. Cuota de inscripción: \$200,000.00. Ponente: ingeniero Austberto Acoltzí.

Los polímeros y su aplicación en la industria cosmetológica, del 19 al 21 de julio, de 17:00 a 21:00 h. Cuota de

inscripción: \$140,000.00. Ponente: doctor Helio Flores.

Difractometría y Espectrometría de Rayos X, del 24 al 28 de julio, de 9:00 a 13:00 h. Cuota de inscripción: \$200,000.00. Ponentes: M en C María A Castellanos y Leticia Baños.

Bacteriología, del 24 al 28 de julio, de 17:00 a 21:00 h. Cuota de inscripción: \$200,000.00. Ponente: QFB Raúl Garza.

Básico para tutores en Química Clínica, teórico-práctico en cascada, del 24 al 29 de julio, de 9:00 a 17:00 horas. En colaboración con la Asociación Mexicana de Bioquímica Clínica (AMBC).

Todos los cursos tienen cupo limitado y cuota de inscripción, que incluye constancia de asistencia. Sólo se realizarán si se cubre el cupo mínimo de inscripción.

El H. Consejo Técnico de la Facultad de Química, ha autorizado la cuarta opción de titulación vía paquetes terminales de Educación Continua.

Informes: Facultad de Química, Departamento de Educación Continua, edificio "D", 2o. nivel, Circuito Institutos, Ciudad Universitaria, DF, CP 04510, teléfonos 550-58-93 y 550-52-15, extensiones 2896 y 2879.

● Facultad de Psicología

Programa de actualización Profesional.

Dirigido a profesionales de la Psicología y áreas afines

Terapia familiar sistémica (nivel intermedio). Ponentes: doctoras Esther Althaus y Flora Aurón, 3 al 7 de julio, 10:00 a 14:00 h.

La psicología genética de Jean Piaget y la estimulación del desarrollo intelectual. Ponente: licenciado Luis Gadea, 3 al 7 de julio, 16:00 a 20:00 h.

Módulo IV. Técnicas y estrategias de capacitación. Coordinadora y ponente: licenciada Victoria Aguilar, 4 al 6 de julio, 15:00 a 20:00 h.

Cómo orientar al adolescente. Un enfoque sistémico. Doctora María Luisa Velasco, 6 y 7 de julio, 9:00 a 13:00 h.

Técnicas de cambio en la familia disfuncional (en enfoque sistémico). Ponente: licenciado Genaro González, 10 al 14 de julio, 16:00 a 20:00 h.

Informes e inscripciones: Saturnino Herrán No. 135, colonia San José Insurgentes, CP 03900, México, DF. Teléfonos 593-60-01 y 593-60-27.



ESCUELA NACIONAL DE ESTUDIOS PROFESIONALES ZARAGOZA

COEPIDA PERIODO 89-II

CURSO	PONENTE	MES						SÍDE
		JULIO	AGOSTO	SEPTIEMBRE	OCTUBRE	NOVIEMBRE	DICIEMBRE	
MEDICINA INTERNA PARA CIRUJANOS	Dr. Alberto Arenas Sánchez	3 al 7 8 a 14 Hrs.						HOSPITAL GENERAL DR. "RUBEN LENENO"
BASES UNIVERSALES DE LA CIRUGIA	Dr. Berto Carpio Sandoval	3 al 12 8 a 13 Hrs.						ENEP ZARAGOZA
IMPACTO AMBIENTAL	Lic. Martín Parra	3 al 14 15 a 19 Hrs.						ENEP ZARAGOZA
TEORICO PRACTICO: FUNDAMENTOS DE OCLUSION	C.D. Enrique Flores Martínez	17 al 28 9 a 13 Hrs.						ENEP ZARAGOZA
URGENCIAS MEDICO-ODONTOLÓGICAS	Dr. Berto Carpio Sandoval	17 al 26 8 a 13 Hrs.						ENEP ZARAGOZA
ANÁLISIS Y DISEÑO DE REACTORES CATALÍTICOS	Dr. Salvador López Gutiérrez	17 al 26 17 a 20 Hrs.						ENEP ZARAGOZA
ICTERICIAS DEL RECIEN NACIDO	Dr. Isidro García Díaz	24 al 28 8 a 14 Hrs.						HOSPITAL PEDIÁTRICO "MOCTEZUMA"
MEDICINA FAMILIAR INTEGRAL	Dr. Enrique Pestrana Jiménez	24 al 28 8 a 14 Hrs.						HOSPITAL PEDIÁTRICO "XOCHIMILCO"

INFORMES E INSCRIPCIONES:

EN LA COORDINACIÓN GENERAL DE POSGRADO, INVESTIGACIÓN Y DESARROLLO ACADÉMICO DE LA ESCUELA NACIONAL DE ESTUDIOS PROFESIONALES ZARAGOZA

J.C. BONILDA No. 66 ESO, CALZADA IGNACIO ZARAGOZA COL. EJERCITO DE ORIENTE, DELEGACION IZTAPALAPA TEL. 782-32-88, EXT. 107 y 143

Bicentenario de la Revolución Francesa.

Programa:

Lunes 3 de julio

10:00 h. **Inauguración**, licenciado Rafael Alfonso Carrillo Aguilar.

11:00 h. **Evento musical**. Inauguración de las exposiciones de carteles: **La canción francesa y marionetas**. Biblioteca del plantel.

Martes 4 de julio

10:00 h. **Aproximaciones interpretativas sobre las causas de la Revolución Francesa de 1789** (conferencia), profesor Jorge Mondragón Olivares.

17:00 h. **Influencia de la Ilustración Francesa en el pensamiento mexicano** (conferencia), maestra Lourdes Pirod Posada.

Miércoles 5 de julio

10:00 h. **Geografía de Francia**, licenciado Juan Ambrosio Vergara. Invitado de honor: licenciado José María de los Reyes.

11:00 h. **La Ilustración**, maestra Teresa Vidal Hernández.

Jueves 6 de julio

10:00 h. **Olimpia de Gouges y Simone de Beauvoir, dos feministas francesas** (conferencia), profesora Angeles Márquez Gileta.

17:00 h. **Una semblanza del coreógrafo francés del siglo XVIII Jean Georges Noverre** (La danza), maestra Anadel Lynton.

Viernes 7 de julio

10:00 h. **Stendhal y la Revolución Francesa en la novela de la Cartuja de Parma** (conferencia), licenciada María Elena Núñez Guzmán.

11:00 h. **La educación en la obra de Rousseau** (conferencia), licenciada Marcela Jacques Rivera.

13:00 y 17:00 h. **Proyección de la Película: Danton**.

Lunes 10 de julio

21:00 h. **La influencia de la Ilustración Francesa en la ciencia mexicana** (conferencia), doctor Alberto Saladino.

16:00 h. **Stravinsky y los Ballets Rusos** (audiovisual), licenciado Enrique Escalante Campos.

17:00 h. **Sieyés y el concepto revolucionario**, maestro Eric Chaux.

Martes 11 de julio

11:00 h. **Concierto de Guitarra: Música francesa renacentista**, maestro Ricardo Elías Carrillo.

17:00 h. **La filosofía francesa contemporánea**, doctor Edgar Montiel.

13:00 a 18:00 h. **Proyección de la Película: 1789**.

Miércoles 12 de julio

11:00 h. **Los derechos humanos y la mujer: Elena Garro**, maestra Lourdes Martínez Lira.

16:00 h. **La revolución francesa, sus causas, su desarrollo y su proyección** (mesa redonda). Participantes: profesora Judith Santamaría Díaz, maestro Nicolás Velázquez, profesor Jorge Hernández Pérez y Rafael César Villegas Arrizon y licenciado Rafael Alfonso Carrillo Aguilar.

Jueves 13 de julio

10:00 h. **Recital de canción francesa** (conferencia), licenciada Violeta Vázquez Castro.

13:00 y 17:00 h. **Cuando las palabras sobran** (pantomima), director Saúl Roldán.

Viernes 4 de julio

12:00 h. **Clausura. Taller de Guitarra Clásica del Plantel**. Director Guillermo Diego Monroy.

13:00 a 17:00 h. **Proyección de la Película: La noche de Varennes**

● Facultad de Filosofía y Letras

Conmemoración del Bicentenario de la Revolución Francesa 1789-1989

Jueves 29 de junio

Conferencia: 14 de julio: ¿acontecimiento fundador o falsificación de la historia?, Christophe Doyen (IFAL). 12:00 h. Salón 113.

Conferencia: Sieyés: ¿qué es un concepto revolucionario?, Eric Chaux (IFAL). 18 h. Salón 113.

Martes 4 de julio

Conferencia: Bailes y gastronomía: festejos y agasajos de fines de siglo XVIII y principios del XIX, Marc Cheymol (IFAL). 18:00 h. Aula Magna.

Miércoles 5 de julio

Mesa redonda: Diderot y los salones en la Revolución. Participantes: Graciela Hierro, Gerardo de la Fuente (Facultad de Filosofía y Letras, UNAM). Moderadora: Griselda Gutiérrez. 12:00 h. Salón 113.

Mesa redonda: La influencia de la Revolución Francesa en el Romanticismo. Participantes: José Juan Dávila, Alejandra de la Lama, María Pía Lambert y Dietric Rall (Facultad de Filosofía y Letras, UNAM). Moderadora: Eva Cruz. 18:00 h. Salón 009.

Jueves 6 de julio

Mesa redonda: La Revolución Francesa en España y en México. Participantes: Abelardo Villegas, Carmen Rovira, Rafael Moreno, Carlos Herrero y Raúl Figueroa (Facultad de Filosofía y Letras, UNAM). Moderador: Juan A Ortega y Medina. 18:00 h. Aula Magna.

Martes 11 de julio

Mesa redonda: La Revolución Francesa y la Filosofía. Kant, Hegel y Marx. Participantes: Cesáreo Morales, Griselda Gutiérrez, Ricardo Guerra, Ana María Martínez de la Escalera, José Ignacio Palencia y Luis Salazar (Facultad de Filosofía y Letras, UNAM). Moderadora: Mariflor Aguilar Rivero. 12:00 h. Salón 113.

Mesa redonda: La Revolución Francesa y la independencia latinoamericana. Participantes: Norma de los Ríos, Ana Carolina Ibarra, Johanna Von Graffenstein, Felicitas López Portillo. Moderador: Horacio Cerutti. 18:00 h. Aula Magna.

Miércoles 12 de julio

Mesa redonda: La Revolución Francesa y la historia mexicana. Participantes: Raúl Cardiel Reyes, Miguel Soto Estrada, Antonia Pi-Suñer y Gloria Villegas. Moderador: Alfonso García Ruiz. 18:00 h. Aula Magna.

Jueves 13 de julio

Mesa redonda: La Filosofía de la Ilustración y Revolución Francesa. Participantes: Walter Beller, Carmen Silva, Laura Benítez, Rosario Grimaldi. Moderadora: Martha Massa. 12:00 h. Salón 113.

Conferencia: Sade y la Revolución Francesa. Jean Phillippe Cazier (IFAL). 18:00 h. Aula Magna.

Viernes 14 de julio

Lectura Palatina: La Revolución Francesa en sus textos. Estudiantes del Departamento de Literatura Dramática y Teatro, bajo la dirección de: Nestor López Aldeco. 12:00 h. Aula Magna.

● Facultad de Derecho

Situación jurídica y social de las mujeres

A las 17:00 h, Aula Mario de la Cueva.

Programa:

Lunes 3. Licenciada Sara Montero Duhalde de Lobato: **La situación jurídica de la mujer en México.**

Martes 4. Doctora Elvia Arcelia Quintana Adriano: **La mujer en la vida universitaria.**

Miércoles 5. Licenciada Olga Sánchez Cordero: **La mujer en la sociedad mexicana.**

Jueves 6. Licenciada María Carreras Maldonado: **La mujer como funcionaria.**

Informes e inscripciones: División de Educación Continua, anexo de la Facultad de Derecho, edificio "B", 2o. piso, teléfono: 550-52-15, extensión 2509.

Se otorgará constancia con el 80% de asistencia. Cuota de inscripción: Estudiantes y profesores de la UNAM: \$10,000.00. Público en general: \$20,000.00.

● Instituto de Investigaciones Biomédicas

Situación y perspectivas de las colecciones microbianas en México.

Organizado por el Departamento de Biotecnología, jueves 29, 8:00 a 18:30 h, Auditorio Principal del instituto. Informes: E en B Marco Antonio Ortiz Jiménez, teléfono 550-52-15, extensión 5016.

● Dirección General de Intercambio Académico

Seminarios Universitarios Nacionales. Allis Vivere

Medicina tradicional, jueves 29, Transmisión vía Satélite Morelos, banda "C", en vivo. De 17:00 a 18:00 h.



Presencia universitaria, lunes a viernes, 9:45 h. Canal 13.

Cimientos II: función del cimiento (Autoconstrucción), Facultad de Ingeniería, jueves 29, 13:30 h, Canal 13.

Consolidación (Lo mejor de presencia universitaria), repetición, viernes 30, 13:30 h, Canal 13.

Premios Universidad Nacional 88, doctor Manuel Peimbert, investigaciones en ciencias exactas, viernes 30, 13:30 h, Canal 2; 15:30 h, Canal 7, 16:30 h, Canal 22; 17:00 h, Canal 13. Sábado 1o., 10:30 h, Canal 11; 0:30 h, Canal 2. Deportemas UNAM, domingo 2, 9:00h. Canal 9.

Tiempo de Filmoteca

29 y 30 de junio, 23:00 h, Canal 9.

Ciclo: **Dueña de su cuerpo**
Jueves: **Fuego en los labios**
Viernes: **La dama de Shangai**

PARTICIPA
1er. Festival de la Canción Universitaria 1989

Canción popular en las modalidades de composición e interpretación, como solista o con grupo.

EL PERÍODO DE INSCRIPCIÓN, CIERRA EL 30 DE JUNIO DEL AÑO EN CURSO.

Inscríbete en la Coordinación de Actividades Artísticas y Culturales de tu Escuela, Facultad o Plantel. TEL: 555 13 44 Ext. 7611 7612

SECRETARÍA NACIONAL DE EDUCACIÓN PÚBLICA DÍR. 655-81,351 ASC DIRECCIÓN GENERAL DE NUEVOS MÉTODOS DE LA EDUCACIÓN

● Secretaría General/Dirección General de Administración Escolar

Cambio de carrera

Se comunica a los alumnos interesados en continuar con el trámite de cambio de carrera, que deberán presentarse en la **Oficina de servicios escolares** de su plantel, con:

- a) La constancia expedida por la Dirección General de Orientación Vocacional.
- b) Comprobante de pago.
- c) Tres fotografías tamaño infantil de frente, recientes e iguales.

Donde serán atendidos del **3 al 7 de julio.**

● Secretaría General/Dirección General de Administración Escolar

Ingreso a Licenciatura con estudios previos en el extranjero

Se informa a los interesados en cursar estudios de licenciatura (con bachillerato cursado en el extranjero), que se presenten en la Dirección General de Incorporación y Revalidación de Estudios (Subdirección de Revalidación, ubicada en Ciudad Universitaria, lado sur de la Sala de Conciertos Nezahualcóyotl) para iniciar su trámite de **2 al 14 de julio**, donde serán atendidos de 9:00 a 14:00 h.

● Dirección General de Tiendas de Autoservicio

Por acuerdo de la Comisión Mixta de Tiendas a continuación damos a conocer la lista de los productos que integran la despensa del mes de julio.

Azúcar	4 kilos
Frijol	2 kilos
Arroz	2 kilos
Huevo	2 conos
Papel higiénico	2 paquetes
Servilletas	1 paquete
Jabón de tocador	2 piezas
Detergente líquido	2 litros
Atún	2 latas
Jabón lavandería	2 piezas
Chocolate	1 bolsa
Lenteja	1 bolsa
Aceite	2 litros
Gelatina	1 paquete

● Facultad de Derecho

Cursos sabatinos extracurriculares de oratoria, redacción y ortografía.

Oratoria, julio 1o., 8, 15, 22 y 29, de 8:00 a 10:00 h.

Ortografía, julio 1o., 8, 15, 22 y 29, de 10:00 a 12:00 h.

Redacción, julio 1o., 8, 15, 22 y 29, de 12:00 a 14:00 h.

Informes e inscripciones: División de Educación Continua, Anexo de la Facultad de Derecho, edificio "B", Segundo piso, Teléfono 550-52-15, extensión 2509. Cuota de inscripción por curso: estudiantes y profesores de la UNAM \$10,000.00 y público en general \$20,000.00.

● *Centro de Información Científica y Humanística*

VI Curso internacional de actualización en tecnología, sistemas y comunicación de la información: La organización y administración de centros de información.

Calendario:

3 al 10 de julio, estadía en el CICH para becarios OEA y participantes del interior de la República Mexicana.

10 al 28 de julio, 9:00 a 14:00 h. Sesiones teórico-prácticas y Seminario de investigación sobre Ciencias de la Información (lunes a viernes) y 16:00 a 18:00 h (cuatro tardes únicamente).

Programa:

Organización y administración de centros de información; Gestión de recursos, productos y servicios de información; Presentación y análisis de estudios de caso y diseño de un centro de información; Recientes tecnologías de apoyo a los servicios y productos de información en un centro de información, y Laboratorio de Tecnología de Información y Comunicación (prácticas).

Profesorado:

Michael ED Koenig (Columbia University, Nueva York; Rosary College, Illinois, USA); Patricia Baird (University Strathclyde, Glasgow, Escocia); Margarita Almada de Ascencio (Universidad Nacional Autónoma de México).

Requisitos:

Curriculum vitae; manejo amplio del idioma inglés (los profesores Koenig y Baird harán su presentación en idioma inglés); conceptos elementales del manejo de computadoras y/o terminales y de administración; nivel mínimo de licenciatura o pasante con dos años de experiencia en centros de información, o estudiantes de posgrado; carta de apoyo institucional.

Cupo limitado:

Costo: \$350,000.00 MN, \$150.00 US.

Informes e inscripciones: Centro de Información Científica y Humanística, licenciados Margarita Núñez y Julio Zetter, Circuito Exterior, Area de la Investigación Científica, Ciudad Universitaria, Apartado Postal 70-392, 04510 México, DF. Teléfonos: 548-08-58, 550-59-05 y 548-02-08. Télex: 1774523 UNAMME. Fax: México (5) 548-08-58; Latinoamérica (525) 548-08-58.

● *CONACYT/El Consejo Británico*

Convocatoria al Programa de Cooperación Científica y Tecnológica México-Gran Bretaña 1989

Los organismos que convocan otorgarán financiamiento parcial a proyectos de investigación en que participan ambos países. Los temas de colaboración académica, comprenden ciencias básicas y aplicadas, así como planeación científica y tecnológica. También se considera el otorgamiento de becas a estudiantes de posgrado que tomen parte en el proyecto.

Las propuestas deberán ser presentadas en la Coordinación de la Investigación Científica de la UNAM, antes del 26 de julio. Mayores informes en la secretaria técnica de la propia Coordinación y al teléfono 550-52-15, extensión 4818.

● *Facultad de Filosofía y Letras*

Gran venta de bodega de publicaciones del Fondo de Cultura Económica

Del 3 al 21 de julio. Descuentos hasta del 50% en 3,000 títulos. Planta baja del edificio Principal, entre el jardín exterior y la explanada.

● *Academia Mexicana de Economía Política/Facultad de Economía*

Homenaje póstumo al maestro Antonio Sacristán Colás.

Jueves 29 de junio. En el acto será leído el documento (inédito) preparado por el maestro Sacristán para formalizar su ingreso a la Academia. Clemente Ruiz formulará comentarios a nombre de los demás miembros e intervendrán también Ricardo Torres Gaytán, Carlos Tello, Roberto Dávila, Eliezer Morales y Carlos Franco.

talleres

● *ENEP Iztacala*

Taller: Las mujeres, mitos y realidades

Del 3 al 28 de julio, 15:00 a 17:00 h. Dirigido a: mujeres mayores de 18 años. Coordinación: Programa de Estudios de la Mujer. Clínica Universitaria de Salud Integral. (CUSI Iztacala). Informes e inscripciones: hasta el 30 de junio. Cubículo 16, Clínica de Salud Integral, ENEP Iztacala, Avenida de los Barrios s/n, colonia Los Reyes Iztacala, Tlalnepantla, Estado de México. Teléfono: 565-22-33, extensión 167.

● *Museo de Geología*

Ciclo: El polen y sus aplicaciones en el estudio de la tierra

Programa:
Para que sirve el estudio del polen, doctor Enrique Martínez Hernández. Sábado 1o, 11:00 h.

Clima en el pasado en la Cuenca de México, basado en el estudio del polen, doctora María del Socorro Lozano García. Sábado 8, 11:00 h.

Los suelos como indicadores del relieve antiguo, doctor Jorge F Cervantes Borja y M en C Magdalena Meza Sánchez. Sábado 15, 11:00 h.

La marea roja, enfoque palinológico, biólogo Héctor Hernández Campos. Sábado 22, 11:00 h.

El polen y las abejas, biólogas Margarita Medina y Elia Ramírez. Sábado 29, 11:00 h. **Informes:** teléfonos 547-39-48 y 547-39-00.

● *Sociedad Mexicana de Anatomía AC*

Sesión ordinaria de junio

Programa:
Visita guiada al Museo de la Medicina Mexicana, maestra Lilia Weber, Dirección del Museo de la Medicina Mexicana. Palacio de la Escuela de Medicina, Facultad de Medicina. 19:00 h.

1o. Lectura del acta de la sesión anterior. 2o. Conferencia: "La importancia de la anatomía comparativa en el estudio del aparato circulatorio humano, maestro doctor Gregorio Benitez Padilla. 20:00 h.
3o. Acto cultural: música y poesía.

● *Unidad Académica de los Ciclos Profesional y de Posgrado del CCH*

Maestría en Lingüística Aplicada

El Colegio de Ciencias y Humanidades, a través de su Unidad Académica de los Ciclos Profesional y de Posgrado, comunica el calendario de inscripciones a la **Maestría en lingüística aplicada**, con sede académica en el Centro de Enseñanza de Lenguas Extranjeras, para el período 1990-1991.

Recepción de solicitudes y entrevistas con la Comisión de Admisión:

Primer período: A partir de la fecha de esta publicación; fecha límite: 22 de septiembre. Exámenes de admisión: 25 y 26 de septiembre.

Entrevistas: se calendarizarán de acuerdo al número de candidatos.

Inscripción de alumnos admitidos: 30 de octubre.

Registro y recepción de documentos: Unidad Académica de los Ciclos Profesional y de Posgrado del Colegio de Ciencias y Humanidades, UACPyP. Secretaría de Asuntos Escolares, Circuito Escolar y lateral Insurgentes Sur a un costado del Centro Médico, Ciudad Universitaria, México, DF, CP 04510, teléfono 550-52-15, extensiones 3553 y 3562.

Mayores informes: Coordinación de la Maestría en Lingüística Aplicada, edificio "B", del Centro de Enseñanza de Lenguas Extranjeras, Circuito Interior (entre la Facultad de Ingeniería y la Facultad de Química), Ciudad Universitaria, México, DF, CP 04510, teléfono 550-52-15, extensión 4323 y 548-09-44.

● *Unidad Académica de los Ciclos Profesional y de Posgrado*

Maestría en educación en matemáticas

El Colegio de Ciencias y Humanidades, mediante su Unidad Académica de los Ciclos Profesional y de Posgrado comunica el registro de interesados en ingresar a la **Maestría en Educación en Matemáticas**.

Dicho proyecto tiene el propósito de formar y capacitar personal académico que pueda enfrentar mejor los problemas que plantea el proceso de enseñanza-aprendizaje de las matemáticas, tanto en la docencia como en la investigación; integrando los conocimientos

matemáticos con las teorías y metodologías educativas.

Los interesados en ingresar a la Maestría en Educación en Matemáticas deberán efectuar los siguientes trámites: registro del 3 de julio al 31 de agosto, examen de admisión del 9 al 13 de octubre.

Notificación de resultados: 20 de octubre.

Inicio de cursos (semestre 89-1): 13 de noviembre.

Sede académica: Unidad Académica de los Ciclos Profesional y de Posgrado.

Registro: Unidad Académica de los Ciclos Profesional y de Posgrado, Secretaría de Asuntos Escolares, Coordinación del CCH, planta baja, lateral Insurgentes Sur y Circuito Escolar, Ciudad Universitaria, teléfono 550-52-15, extensiones 3553 y 3562.

Información e inscripciones: Maestría en Educación en Matemáticas, Oficinas Administrativas No. 2, 1er. piso, avenida Universidad 3000, Ciudad Universitaria, CP 04510. Teléfonos 548-99-34 y 550-52-15, extensión 3066.

● *Unidad Académica de los Ciclos Profesional y de Posgrado*

Maestrías en docencia económica.

El Colegio de Ciencias y Humanidades, a través de su Unidad Académica de los Ciclos Profesional y de Posgrado, ofrece Cursos de maestría para la generación 1990-91 del Proyecto Académico en Docencia Económica, dirigido a titulados en economía y disciplinas afines interesados en la docencia, la investigación y el análisis económico en las áreas de: Teoría económica, Política económica, Historia y desarrollo, Métodos cuantitativos y Docencia.

Registro de aspirantes: hasta el 7 de julio.

Entrevistas y selección: 10 al 14 de julio.

Cursos propedéuticos: 17 de julio al 20 de octubre.

Exámenes de admisión: 23 al 27 de octubre.

Inicio de clases: 13 de noviembre.

Registro: Secretaría de Asuntos Escolares de la Unidad Académica de los Ciclos Profesional y de Posgrado del CCH, lateral Insurgentes Sur y Circuito Escolar (a un costado del Centro Médico), Ciudad Universitaria, México, DF,

CP 04510, teléfono 550-52-15, extensiones 3552 ó 3562.

Mayores informes: Avenida Universidad No. 3000 edificio Oficinas Administrativas No. 2, 1er. piso, CU, teléfonos 548-82-19 y 550-51-11, con la licencia de Denise Rosas, 9:00 a 14:00 h.

Maestría en Ciencias de la Computación. Calendario del proceso de admisión. Ciclo 1990

Registro de aspirantes: hasta el 14 de julio.

Examen de admisión: 21 de julio.
Publicación de resultados: 14 de agosto.

Examen de inglés: 24 de agosto.
Inicio del semestre 90-1: 13 de noviembre.

Registro y entrega de guías para examen: de lunes a viernes, de 10:00 a 14:00 h y de 17:00 a 19:00 h, en la Secretaría de Asuntos Escolares de la Unidad Académica de los Ciclos Profesional y de Posgrado del Colegio de Ciencias y Humanidades (UACPyP del CCH), lateral avenida Insurgentes Sur esquina con Circuito Escolar Universitario, Ciudad Universitaria, DF, CP 04510, teléfono 550-52-15, extensiones 3562 y 3553,

Mayores informes: Coordinación de la Maestría en Ciencias de la Computación, Instituto de Investigaciones en Matemáticas Aplicadas y en Sistemas (IIMAS), 4o. piso, Circuito Escolar Universitario, Ciudad Universitaria, México DF, CP 04510, teléfono, 550-52-15 extensión 4565.

taller

● *ENEP Iztacala*

Cultivo y explotación de abejas

Ponente: biólogo José Antonio Ríos, del 15 de julio al 19 de agosto, sábados de 9:00 a 17:00 h. Sesiones teóricas ENEP Iztacala, sesiones prácticas Tultepec, México. Dirigido a biólogos, apicultores y personas relacionadas con el área.

Informes e inscripciones: Edificio de Gobierno, Departamento de Educación Continua, ENEP Iztacala, avenida de los Barrios s/n, Los Reyes Iztacala, Tlalnepantla, Estado de México. Teléfono 565-22-33, extensiones 238 y 244.

● Instituto de Geografía

La Tierra: un planeta en evolución. Muestra de libros y mapas de los institutos de Geografía, Geología y Geofísica, UNAM.

Hasta el 30 de junio, Casa Universitaria del Libro, Orizaba y Puebla, colonia Roma.

CURSOS

● Secretaría General/Dirección General de Bibliotecas

Introducción a la administración, diagnóstico e instrumentos.

Licenciado Javier Chávez, 17 al 21 de julio, 9:00 a 13:00 h. **Inscripciones:** 3 y 4 de julio. Nivel piloto.

Requisito: haber tomado el curso de Manejo de índices a laborar en el área de Consulta de un centro o instituto del Área Científica.

Informes: Dirección General de Bibliotecas, Departamento de Desarrollo de Personal, edificio de Biblioteca Central, 1er. piso, Circuito Interior, Ciudad Universitaria, DF, Apartados Postales 70-308 y 70-312, o al teléfono 550-52-15, extensión 2210, lunes a viernes, 8:00 a 15:00 h.

● Facultad de Medicina

Diagnóstico y manejo de las infecciones por transmisión sexual.

3 al 7 de julio, 8:00 a 14:00 h, UEC/MGF, Francisco J Balmis.

Tópicos actuales en el manejo de fármacos de uso común.

3 al 14 de julio, 16:00 a 19:00 h, UEC/MGF, Francisco J Balmis.

Detección de factores de riesgo y manejo del hipertenso ambulatorio.

17 al 21 de julio, 8:00 a 14:00 h, UEC/MGF, Francisco J Balmis.

Mayores informes: ventanilla de la División de Estudios de Posgrado, Facultad de Psicología UNAM, edificio "C", planta baja de 10:00 a 13:00 h y de 17:00 a 19:00 h.

● Centro de Enseñanzas de Lenguas Extranjeras

Bicentenario de la Revolución Francesa.

Del 10 al 14 de julio, 10:30 h.
Lunes 10. **Inauguración**, por el maestro

● Comisión Mixta Permanente de Capacitación y Adiestramiento

Convocatoria: Curso de formación de instructores.

Para los trabajadores administrativos de base interesados en formarse como instructores internos habilitados que impartirán el curso **Bibliotecario II.**

Bases:

1. Obtener personalmente en su dependencia de adscripción el formato de solicitud de entrevista para candidatos a instructores internos habilitados.

Los formatos estarán disponibles tanto en la secretaría o jefatura de Unidad Administrativa como en la Delegación Sindical de la dependencia.

Asimismo esta forma estará disponible tanto en la Subdirección de Capacitación y Desarrollo de la Dirección General de Personal, sita en la avenida Universidad No. 3000, como en la Comisión Mixta, sita en el antiguo edificio de la Facultad de Ciencias Políticas y Sociales, 3er. piso, costado norte de la Torre II de Humanidades.

2. Los formatos de solicitud debidamente formulados y autorizados serán entregados en las oficinas de la Subdirección de Capacitación y Desarrollo de la Dirección General de Personal desde el 12 de junio y hasta el 14 de julio, inclusive, de las 9:30 a las 14:30 horas y de las 18:00 a las 19:30 horas. **No habrá prórroga.**

3. El proceso de selección se efectuará a partir del 16 de agosto.

4. La Comisión Mixta Permanente de Capacitación y Adiestramiento comunicará oportunamente a los seleccionados para participar en el curso, a través de su secretaría

o jefatura de unidad administrativa.

5. El curso se realizará del 11 al 29 de septiembre inclusive, dentro de la jornada de trabajo respectiva.

6. La asistencia al curso será obligatoria para los trabajadores seleccionados.

7. Se entregará constancia de asistencia firmada por la Comisión Mixta, la cual se registrará ante la Secretaría del Trabajo y Previsión Social.

Requisitos:

1. Experiencia mínima de 3 años en el puesto de bibliotecario y/o
2. Pasante o titulado en el área de bibliotecología.

3. Presentar al momento de inscribirse:

a) Formato de solicitud de entrevista para Formación de instructores debidamente firmada y autorizada.

b) Fotocopia de la documentación que acredite los estudios y experiencia requeridos.

c) Fotocopia de la credencial de trabajador y el último talón de pago.

El formato de solicitud de entrevista de candidatos a instructores internos habilitados al que alude el numeral 1 de las bases de esta Convocatoria se encuentra ya en poder de las jefaturas o secretarías administrativas y delegaciones sindicales en ocasión de anteriores cursos de formación de instructores, que ha organizado la Comisión Mixta Permanente de Capacitación y Adiestramiento.

Para mayores informes, comunicarse a los teléfonos 548-97-77, 550-50-82 y 550-52-15, extensiones 3036 y 2591.

La Comisión Mixta Permanente de Capacitación y Adiestramiento

Fernando Castaños, auditorio Rosario Castellanos.

Lunes 10 al viernes 14, 10:00 a 18:00 h. **Exposición** permanente de carteles, libros, trajes, objetos diversos. Laboratorio 2.

Martes 11. 11:00 h. **Conferencia: Siesyes, ¿qué es un concepto revolucionario?**, por Eric Chaux, Instituto Francés de América Latina, auditorio Rosario Castellanos.

Miércoles 12. 7:30, 11:00, 13:00 y 18:00 h. **Cine: Les Chouans, 1946.** (Director: Henri Calef). Intérpretes: Jean Marais, Marcel Herrand y M Robinson, auditorio Rosario Castellanos.

Jueves 13. **Concurso de carteles.**

Viernes 14. 12:00 y 17:00 h. **Teatro: La toma de la Bastilla** (trozo de 1789), de Ariane Mnouchkine, auditorio Rosario Castellanos, CELE, Circuito Interior, CU.

IV Semana de Centros de Apoyo

La Escuela Nacional de Estudios Profesionales Iztacala, a través de la Carrera de Biología, organiza la **IV Semana de centros de apoyo**, a realizarse del 3 al 7 de julio.

Programa:

Lunes 3

10:00 a 10:30 h. **Inauguración.**

10:30 a 11:30 h. Conferencia: **Inducción hormonal a la puesta en peces**, ponente: M en C María Teresa Castrejón Osorio.

12:00 a 17:00 h. Exposición: **Exposición de material cartográfico**, UDC-Mapoteca. Visita guiada.

Martes 4

10:00 a 11:00 h. Conferencia: **Crecimiento y reproducción de belonesoxbelizanus (poeciliidae)** en condiciones de laboratorio. Ponente: biólogo Javier Gil Avelar. Acuario-ENEP I.

11:00 a 12:00 h. **Evaluación de tres diferentes dietas en langostino mayayo, Macrobrachium rosenbergii, en condiciones de laboratorio.** Ponentes: biólogos Enrique Flores Trejo, Carlos Robles González y José Luis Díaz Benítez. Acuario-ENEP I.

10:00 a 17:00 h. Exposición: **El acuario de la ENEP Iztacala**, visita guiada.

Miércoles 5

10:00 a 11:00 h. Conferencia: **Estudios etnobotánicos en los mercados.** Ponentes: biólogos Abel Bonfil Campos y María del Rocío Azcárraga Rosette. FES Cuautitlán.

11:00 a 12:00 h. Conferencia: **El herbario como herramienta en estudios de control de maleza.** Ponente: biólogo Gloria Zita Padilla. FES Cuautitlán.

12:00 a 13:00 h. Conferencia: **Transmisión de virus vegetales.** Ponente: biólogo Marcos Espadas Reséndiz. FES Cuautitlán.

13:00 a 14:00 h. Conferencia: **El papel del Consejo Flora de México en la botánica de México.** Ponente: doctor Alfonso Delgado.

10:00 a 17:00 h. Exposición: **El herbario Izta de la Escuela Nacional de Estudios Profesionales Iztacala**, visita guiada.

Jueves 6

10:00 a 17:00 h. Exposición: **Anfibios y reptiles del trópico mexicano**, visita guiada.

10:00 a 17:00 h. Exposición: **Museo de**

Zoología, funciones y perspectivas. Visita guiada.

Viernes 7

10:00 a 17:00 h. Exposición: **Exposición de plantas vivas**, visita guiada.

Nota: Todas las conferencias serán en el Aula Magna. Las Exposiciones se realizarán en la Sala de Exposiciones, frente al Aula Magna. Excepto **Exposición de material cartográfico**, que será en la Unidad de Documentación Científica.

ENEP Iztacala, avenida de los Barrios s/n, Los Reyes Iztacala, Tlalnepantla, Estado de México.

● ENEP Iztacala

XIV Aniversario

Homenaje a universitarios distinguidos:

Junio 29

Biología, maestro Enrique Beltrán Castillo.

Junio 30

Enfermería, maestra María Rosa Lecona Desmont.

Los homenajes, a excepción del día 29 de junio que comenzará a las 10:30 h, serán a las 10:00 h en el Aula Magna.

Por carreras se entregarán Medallas al personal académico que cumple 10 años de actividad universitaria, en la ENEP Iztacala.

El día 29 de junio, tendrá lugar la **Inauguración de la Sala de Profesores**, en la planta alta de la Unidad de Documentación Científica (UDC). ENEP Iztacala, avenida de los Barrios s/n, Los Reyes Iztacala, Tlalnepantla, Estado de México.

Inauguración exposición plástica: Lo visible de las entrañas.

Junio 29

12:00 h, de Arturo Buitrón, planta baja UDC.

Julio 4

12:00 h. **Orquesta Clásica de México**, director: Carlos Esteva, explanada de la UDC.

Música latinoamericana

Programa:

Brasil: *Meditación y Tico Tico*. Perú: *La flor de la canela*. Ecuador: *Pasillo ecuatoriano*. Venezuela: *Alma llanera*. Uruguay: *La cumparsita*. Cuba: *La malagueña de Lecuona*. Argentina: *El choclo y Adiós muchachos*. Chile: *Yo vendo unos ojos negros*. México: *Suite bambuco (trova yucateca)*, *La dalia*, *Cielito lindo*, *La bamba* y *Jarabe tapatío*.

● Instituto de Investigaciones en Matemáticas Aplicadas y en Sistemas

Seminario sobre procesos cognoscitivos.

El Departamento de Modelación Matemática de Sistemas Sociales (IIMAS), el Laboratorio de Investigación y Planeación para la Enseñanza de la Biología (Facultad de Ciencias), el Departamento de Comunicación Educativa y el Departamento de Didácticas Universitarias (CISE), el Departamento de Enseñanza Experimental de la Ciencia (Centro de Instrumentos), el Departamento de Lingüística Aplicada (CELE), y el Departamento de Ingeniería Química (Facultad de Química).

Convocan:

A académicos que se encuentren realizando proyectos de investigación sobre procesos cognoscitivos desde alguno o más de los siguientes

aspectos: problemas epistemológicos; problemas metodológicos, procesos psicoeducativos; y problemas de enseñanza-aprendizaje por campo científico, en el ámbito de la educación media superior y superior, a participar en el **Seminario sobre procesos cognoscitivos**, que se llevará a cabo quincenalmente a partir del martes 22 de agosto de 10:00 a 13:00 h, en la Unidad de Seminarios Doctor Ignacio Chávez (Jardín Botánico exterior).

Entrega de proyectos (síntesis no mayor de 5 cuartillas, señalando como mínimo la problemática a investigar y la metodología): lunes 3 al viernes 7 de julio, en los cubículos 42 y 45 del Centro de Investigaciones y Servicios Educativos, de 10:00 a 14:00 h.

El Comité de Selección informará sobre los trabajos aceptados el 24 de julio, los cuales serán publicados en la Memoria del Seminario.

Informes: Miguel Angel Campos, IIMAS, 548-48-07 y 550-52-15 extensión 4562; Sara Gaspar y Margarita Theesz, CISE, 550-52-15 extensión 4687; Angélica Alucema, Facultad de Ciencias, 550-59-15.

"El señor de Mictlán" I, II y III. Aguafuerte, aguatinta y barniz blando. Horario de visitas: de miércoles a domingo, de 10:00 a 14:00 y de 16:00 a 19:00 h.

Facultad de Arquitectura
O... pinturas, de Santiago Mejía Echarrí. Galería de la biblioteca de la facultad. Hasta el 29 de junio.

Teatro del Pueblo (Venezuela 72, Centro)

El encanto, de Elena Garro; dirección: Ignacio Escárcega. Miércoles a sábado, 20:00 h, domingo, 18:00 h.

Facultad de Filosofía y Letras

Música y danza del Teatro Noh, espectáculo de teatro japonés, jueves 29, 17:00 h. Aula Magna.

Teatro Benito Juárez (Villalongín 15, Cuauhtémoc)

Me enseñaste a querer, autor y director: Adam Guevara. Miércoles a viernes, 20:30 h, sábado, 19:30 h y, domingo, 18:00 h.

Casa del Lago

Postales, escrita, dirigida y actuada por Vera Larrosa y Elena de Haro, poesía escenificada, hilvanada con música en vivo y baile. Viernes, 20:30 h, sábado y domingo, 18:00 h.

Museo de El Carmen (Avenida Revolución y Monasterio, San Ángel)

Tzinacán, mago de la pirámide, obra basada en el cuento "La escritura de Dios" de Jorge Luis Borges. Adaptación y dirección: Alexandro César Tamayo. Jueves, 19:30 h.

Teatro Carlos Lazo

¡Crisname la cabeza... vida!, creación y dirección del grupo Yetexalli. Miércoles a viernes, 18:00 h y, sábado, 17:00 h.

teatro infantil

Museo Universitario del Chopo

La tempestad, de William Shakespeare, con el grupo de niños actores que dirige la maestra Magdalena Solórzano: "Por amor al arte". Viernes 30, sábado 1 y domingo 2, 19:00 h. Últimas funciones.

Marsilipius, una aventura anticonaminante, escrita y dirigida por Xosé Aguirre y Paty Pannier. Viernes, 18:00 h; sábado y domingo, 17:00 h.

música



Facultad de Ciencias

Margie Bermejo en la UNAM, ahora la cantante nos presenta una nueva producción intitulada **sobre-vivir** trabajo que, junto con su pianista y director musical, Joao Enrique de Almeida, reúne los elementos que un buen festín requiere.

En **sobre-vivir** convergen diversos talentos: compositores, dirección musical e interpretación, por eso la UNAM, a través de la Secretaría Auxiliar, por conducto de la Dirección General de Apoyo y Servicios a la Comunidad y el apoyo de Sasicultur del DDF presenta a Margie Bermejo. La cita es el viernes 30 de junio a las 12:00 h en la explanada de la



JAZZ DE altura en la explanada de la fuente de Prometeo en la Facultad de Ciencias.

Sala Nezahualcáyotl

Tania Libertad, segundo concierto de la Facultad de Química. Viernes 30, 20:00 h. Boletos en la caja de la facultad, edificio "B", planta baja o en la Coordinación de Extensión Académica, edificio "D", segundo nivel, Circuito Institutos.

Escuela Nacional de Artes Plásticas
Trio Magadis, conjunto de alientos y cuerdas. Jueves 29, 11:00 h.

Sala Carlos Chávez

Roberto Aymes y Alberto Zuckermann, tríos y duetos, jazz. Viernes 30, 20:30 h.

Museo Universitario del Chopo

Grupo Prolex, rock en El Chopo. Jueves 29, 19:00 h.

teatro



Anfiteatro Simón Bolívar (Justo Sierra 16, Centro)

Mujeres sabias, de Moliere; dirección: Lorena Maza y José Caballero. Viernes (a partir de julio), 20:00 h, sábados y domingo, 17:00 h.

GACETA UNAM
UNIVERSIDAD NACIONAL AUTONOMA DE MEXICO

Dr. José Sarukhán
Rector

Dr. José Narro Robles
Secretario General

Dr. Tomás Garza
Secretario Administrativo

Lic. David Pantoja Morán
Secretario Auxiliar

Lic. Manuel Barquín Alvarez
Abogado General

Ing. Leonardo Ramírez Pomar
Director General de Información

Fernando Guzmán Aguilar
Director de Gaceta UNAM

Miguel Angel López Camacho
Jefe de Información

Gaceta UNAM aparece lunes y jueves, publicada por la Dirección General de Información.

Oficinas: Primer piso del edificio ubicado en el costado norte de la Torre II de Humanidades.

Teléfonos: 550-59-06 y 550-52-15, extensión 3320.

Año XXXIV. Novena época.
Número 2,392

cine



Sala José Revueltas

El carnicero (Francia, 1969), dirección: Claude Chabrol. Jueves 29, 12:00, 16:30, 18:30 y 20:30 h.

Sueños de un seductor (EUA, 1972), dirección: Herbert Ross. Sábado 1 y domingo 2, 16:30, 18:30 y 20:30 h.

Sala Julio Bracho

Mario (Canadá, 1984), dirección: Jean Baudín. Versión original, sin subtítulos en español. Jueves 29, 12:00, 16:30, 18:30 y 20:30 h.

JA Martin, fotógrafo (Canadá, 1984), dirección: Jean Baudín. Versión original, sin subtítulos en español. Viernes 30, 12:00, 16:30, 18:30 y 20:30 h.

La decadencia del imperio americano (Canadá, 1986). Sábado 1 y domingo 2, 12:00, 16:30, 18:30 y 20:30 h.

Sala Fósforo

Fenómeno (EUA, 1932), dirección: Tod Browning. Jueves 29 y viernes 30, 12:00, 16:00 y 18:00 h.

La Atalanta (Francia, 1934), dirección: Jean Vigo. Sábado 1 y domingo 2, 16:00 y 18:00 h.

Cinematógrafo del Chopo

La inglesa romántica (Inglaterra, 1975), dirección: Joseph Losey. Del jueves 29 al domingo 2, 16:30, 18:30 y 20:30 h.

Auditorio Rosario Castellanos (CELE)

El arte de la comedia (EUA, 1963), dirección: Charles Chaplin. Viernes 30, 12:00 h.

Auditorio Justo Sierra

Las brujas de Eastwick (EUA, 1987), dirección: George Miller. Sábado 1 y domingo 2, 17:00 h.

Palacio de Minería

Pueblo olvidado (EUA, 1940), dirección: Herbert Kline y **Coal face** (Inglaterra, 1935), dirección: Cavalcanti. Cine documental. Sábado 1, 18:00 h.

cine infantil

Sala José Revueltas

La muchacha de la escoba (Checoslovaquia, 1971), dirección: Vaclav Vorlicek. Sábado 1 y domingo 2, 12:00 h.

Sala Justo Sierra

Cortometrajes de animación (Checoslovaquia), varios directores. Sábado 1 y domingo 2, 12:00 h.

Casa del Lago

La rosa blanca (México, 1961), dirección: Roberto Gavaldón. Sábado 1 y domingo 2, 15:00 h.

FES Cuautitlán

Las doce sillas (Cuba, 1962), dirección: Tomás Gutiérrez Alea. Viernes 30, 12:00 h.

ENEP Acatlán

Las doce sillas (Cuba, 1962), dirección: Tomás Gutiérrez Alea. Jueves 29, 13:00 y 18:00 h.

ENEP Zaragoza

La muerte de un burócrata (Cuba, 1965), dirección: Tomás Gutiérrez Alea. Jueves 29, 12:00 y 17:00 h.

ENEP Aragón

Veneno, chimenea de la muerte (Canadá, 1977), dirección: Robin Spry. Jueves 29, 13:00 y 18:00 h.

Cinematógrafo del Chopo

El planeta fantástico (Francia-Checoslovaquia, 1972), dirección: René Laloux y Roland Topor. Sábado 1 y domingo 2, 12:00 h.

Sala Fósforo

Cinco con estrellita (Checoslovaquia), sábado 1 y domingo 2, 12:00 h.

Casa del Lago

Otra vez salto sobre los charcos (Checoslovaquia, 1970), dirección: Karel Kashyna. Sábado 1 y domingo 2, 11:00 h.

La Coordinación de Difusión Cultural, a través de la Dirección de Actividades Cinematográficas tiene el agrado de invitarle al estreno de la película producida por la UNAM

Historias de ciudad

Dirigida por: Ramón Cervantes, Gerardo Lara, María Novaro y Rafael Montero.

Sala Julio Bracho del Centro Cultural Universitario

Lunes 3 de julio a las 19:30 horas

Ciudad Universitaria, Julio de 1989

danza



Teatro Carlos Lazo

Taller Coreográfico de la UNAM,

Temporada XLI; dirección: Gloria Contreras. Viernes 30, 12:00 h.

Sala Miguel Covarrubias

Taller Coreográfico de la UNAM, Temporada XLI; dirección: Gloria Contreras. Domingo 2, 12:30 h.

Cuerpo Mutable, danza, Temporada 89: historia de un salto; dirección: Lidia Romero. Viernes 30, 20:30 h.

exposiciones



Casa del Lago

Cuarto oscuro, fotografías de Eloy Valtierra y Tomás Martínez. Galería Nacho López.

De la miel a las cenizas, dibujos y grabados de José de Santiago. Galería del Bosque.

La cómoda de tu hermana, pinturas de Carlos Gutiérrez Angulo. Galería del Lago.

Ciudad y mitos, pinturas de Héctor Bulmaro. Galería Principal. Abiertas de miércoles a domingo, de 10:00 a 15:00 h.

División de Estudios de Posgrado de la ENEP (Academia 22, Centro)

Ecós de reflejo, pinturas de Ery Cámara. Salas 1 y 2.

Soledades y nostalgias, retratos de Pilar Macías. Sala 3.

Presencia de Adolfo Mexiac en la gráfica mexicana, xilografías, litografías y serigrafías editadas por la ENAP. Sala 4.

Estas exposiciones permanecerán abiertas al público hasta el 11 de julio.

Escuela Nacional de Artes Plásticas (Avenida Constitución 600, La Concha, Xochimilco)

Ciudades y jardines imaginarios, pinturas del maestro Luis René Alba. Galería 1. Hasta el 30 de junio.

Museo Universitario del Chopo

Exprofeso, colectiva de artes plásticas; participan más de setenta artistas con obras de los diferentes géneros.

De la colección permanente, obras que figuran en la colección del Museo Universitario del Chopo. Diferentes técnicas y formatos de artistas de Cuba, Grecia, México y Paraguay.

Sarcasmos y desacatos, dibujos, tintas, pasteles y crayones de Eduardo Cohen.

Cuatro grabados de Jesús Martínez, obras del mes: "Agua grabada" 1987 y

SEGUNDO CONCURSO



UNIVERSITARIO DE

CUENTO 1989

LA SECRETARÍA AUXILIAR, A TRAVÉS DE LA DIRECCIÓN GENERAL DE APOYO Y SERVICIOS A LA COMUNIDAD EN COLABORACIÓN CON LA REVISTA EL CUENTO, CONVOCA A TODA LA COMUNIDAD ESTUDIANTIL DE LA UNAM A PARTICIPAR EN EL SEGUNDO CONCURSO UNIVERSITARIO DE CUENTO 1989, CONFORME A LAS SIGUIENTES

BASES

PRIMERA. Podrán participar todos los alumnos inscritos actualmente en la UNAM. El periodo de inscripción queda abierto a partir de la publicación de la presente convocatoria en la Gaceta UNAM, siendo la fecha límite de recepción de los trabajos el 25 de agosto del presente año.

SEGUNDA. Cada alumno podrá presentar un sólo cuento de tema libre, por quintuplicado, de dos a ocho cuartillas máximo, escrito a máquina y a doble espacio. Deberá estar firmado con seudónimo, y en un sobre aparte en cuyo frente aparezca el seudónimo, los siguientes datos: nombre del alumno, domicilio actual, teléfono, número de cuenta, semestre y carrera en que está inscrito.

TERCERA. Los trabajos deberán ser entregados en el Departamento de Actividades Artísticas y Culturales de la Dirección General de Apoyo y Servicios a la Comunidad, ubicada en la Zona Administrativa Exterior, Edificio "C", 1er. piso, a un costado del CONACyT.

CUARTA. Se premiarán a los tres primeros lugares con los siguientes premios:

- **PRIMER LUGAR:** Medalla Conmemorativa, Diploma, un lote de libros y discos y publicación en la revista *El Cuento*.
- **SEGUNDO LUGAR:** Medalla Conmemorativa, Diploma, un lote de libros y discos.
- **TERCER LUGAR:** Medalla Conmemorativa, Diploma, un lote de libros y discos.

QUINTA. El jurado estará integrado por escritores de reconocido prestigio.

SEXTA. A juicio del jurado, se reunirán los mejores cuentos del concurso para editar un libro con los mismos.

SÉPTIMA. El fallo del jurado será inapelable.

OCTAVA. Cualquier punto que no esté contenido en esta Convocatoria, será decidido por el propio Jurado.



SECRETARÍA
AUXILIAR

el cuento
Revista de Imaginación



DIRECCIÓN GENERAL DE
APOYO Y SERVICIOS
A LA COMUNIDAD