



Antonio Lot Helgueras,
director de Biología

3

A la comunidad universitaria:

Desde el 26 de febrero del año en curso la Comisión Especial del Consejo Universitario ha venido trabajando ininterrumpidamente a fin de establecer las reglas para la elección de 16 estudiantes y 16 académicos que se integrarán a la Comisión Organizadora del Congreso Universitario.

Repetidamente la Comisión ha hecho público su deseo de convocar a las elecciones antes del inicio del próximo periodo vacacional del mes de julio.

Ante el hecho de que faltan dieciséis días para que el referido periodo vacacional se inicie, la Comisión ha considerado necesario informar a la comunidad universitaria sobre el grado de avance de sus trabajos, los puntos de acuerdo y los aspectos en los que no existe coincidencia entre los miembros de la Comisión.

(pasa a la página 2)

Buscará la UNAM generar propuestas sistemáticas para las relaciones con EU



Contribuir a atenuar y solucionar problemas con los Estados Unidos y generar propuestas sistemáticas orientadas a desarrollar las relaciones de México y de América Latina con esa potencia son propósitos de dos congresos que, organizados por la UNAM, se efectúan en estos días.

En uno de ellos, el de **México y América Latina ante los Estados Unidos**, se pretende, inclusive, crear una red académica de alcance nacional e internacional, comprometida con el futuro de la región, con visión latinoamericanista. En el otro, **Los servicios sociales en México: lecciones para Estados Unidos**, se pretende lograr intercambiar técnicas y teorías que coadyuven a superar la incompreensión entre las dos naciones.

4 / 5

Posible en México el uso de la energía solar

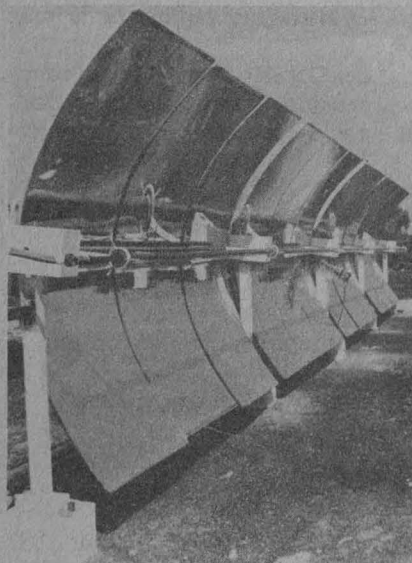

El uso de la energía solar en México es posible, además de necesario, dado que representa la alternativa más viable para dotar de electricidad a comunidades aisladas, desalinizar agua para el riego de cultivos y evitar la contaminación del transporte, afirmó en una entrevista el doctor Luis de la Peña, investigador del Instituto de Física.

Habría que empezar, explicó, por crear una tecnología adecuada a nuestras condiciones sociales, económicas y culturales, en lugar de seguir líneas extranjeras de investigación, desarrolladas en condiciones totalmente distintas. Si no lo hacemos, en el futuro deberemos importarla hasta de países con menos sol que el nuestro.

10

*En busca de esteroides
hormonales de
larga acción*

9

*Mercado bursátil, los
beneficios de
unos pocos*

12

*Demanda la OPS
atención sobre el
riesgo de perder
la salud*

13

A la comunidad...

(viene de la página 1)

1. A partir del 26 de febrero la Comisión trabajó los martes y los jueves de las 17:00 a las 20:00 h. El 24 de marzo se inició la consulta a la comunidad universitaria para conocer su opinión sobre el proceso electoral que es encomienda de la propia Comisión. Con fecha 25 de mayo la Comisión trabajó diariamente a fin de poder atender a todos los universitarios que por grupos o en lo individual quisieron expresar sus puntos de vista.
2. Terminada la consulta, la Comisión decidió ampliar sus jornadas de trabajo, habiendo aprobado un calendario que establecía reuniones diarias de las 9:30 a las 14:30 y de las 17:00 a las 20:00 h. Vale la pena señalar que inclusive se trabajó el sábado 13 y domingo 14 del actual.
3. Que hasta la fecha han sido aprobados la mayor parte de los artículos que se contienen en las reglas electorales mencionadas, aunque hay puntos fundamentales sobre los que existe divergencia.
4. Hay acuerdo sobre los siguientes puntos:
 - Las características del voto.
 - El perfil del elector académico.
 - El perfil del elector estudiante. A pesar de existir coincidencia en que los alumnos considerados en el último párrafo del artículo 19 del Reglamento General de Inscripciones deben votar, no se ha llegado a un acuerdo sobre los periodos para su inclusión; tampoco hay acuerdo sobre la participación de los estudiantes de las preparatorias y escuelas populares ni sobre la votación de los pasantes.
 - Elaboración y depuración de los padrones electorales advirtiendo la existencia de problemas técnicos para su conformación.
 - Requisitos de los elegibles estudiantes, sin que hasta la fecha exista acuerdo sobre la posibilidad de la elección de estudiantes de las preparatorias y escuelas populares.
 - Requisitos de los elegibles académicos.
 - Precisión de las funciones de la Comisión Especial del Consejo Universitario en la preparación, desarrollo y vigilancia del proceso electoral.
 - Establecimiento de los procedimientos para el registro de las planillas.
 - Composición de las mesas directivas de casilla.

- Ubicación general y geográfica de las urnas.
 - Verificación de las elecciones en un solo día.
 - Modalidades de la votación en dependencias foráneas.
 - Causas y procedimientos para la anulación de un voto, de una casilla, de una dependencia, de la votación de un sector o de toda la Universidad.
 - Calificación de las elecciones.
 - Causas de responsabilidad universitaria en lo relativo al ejercicio de funciones electorales.
 - Jornada electoral.
5. Hasta la fecha la Comisión no ha llegado a un acuerdo en los siguientes puntos:
 - Para el caso de las elecciones de estudiantes se encuentra pendiente la decisión sobre si la distribución del número de posiciones en niveles y subsistemas queda a cargo de la propia Comisión Especial del Consejo Universitario o de las planillas.
 - Para la elección de académicos se encuentra también pendiente la distribución específica entre niveles, subsistemas o áreas.
 - Votación global o por niveles en el sector estudiantil.
 - Existencia de planillas únicas, o únicas y de nivel en el caso de las elecciones de los estudiantes y de los académicos. Se ha acordado, sin embargo, que el elector vote por toda la lista de la planilla sin poder alterar el orden en que aparezcan los candidatos ni suprimir o añadir nombres.
 - Sistema electoral: decidir si debe ser por representación proporcional o por mayoría relativa en el sector estudiantil.
 - Decisión sobre las fórmulas electorales para la aplicación de la representación proporcional en el sector académico.
 - Formas de integración, en su caso, de los organismos electorales que en cada dependencia se encargarán de dirigir y vigilar el proceso electoral.
 - Prerrogativas de las planillas para los efectos de las campañas electorales.

La Comisión acordó también que la difusión de los puntos de vista de sus miembros se dará en los medios oficiales de difusión de la UNAM en igualdad de condiciones para todos.

La Comisión Especial del Consejo Universitario continuará sus trabajos en procura del consenso en sus decisiones y en la búsqueda de soluciones a los problemas técnicos pendientes.

LA COMISION ESPECIAL DEL CONSEJO UNIVERSITARIO

Jacobo Casillas Mármol
Salvador Díaz Cuevas
José García López
José Luis Gutiérrez Calzadilla
Miguel José Yacamán
Alfredo López Austin

Jorge Luis Madrazo
Jorge Martínez Stack
Alberto Monroy Limón
Roberto Moreno de los Arcos
Jesús Alfonso Navarrete Prida
Elvia Arcelia Quintana Adriano

Juan José Sánchez Sosa
José Antonio Santos
Héctor Tamayo
Carlos Javier Villazón Salem

□

El doctor Antonio Lot Helgueras, director del Instituto de Biología



Lot Helguera.
Estimular
el desarrollo
del IB.

En representación del rector Jorge Carpizo, el doctor José Sarukhán Kermez, coordinador de la Investigación Científica, dio posesión al doctor Antonio Lot Helgueras como director del Instituto de Biología.

Durante la ceremonia, que se efectuó el pasado martes 16 en el auditorio del Jardín Botánico con la asistencia del personal académico y administrativo del IB, Sarukhán hizo un público reconocimiento a esta comunidad por la colaboración prestada durante sus dos periodos como director de la dependencia.

Por su parte, el doctor Lot Helgueras, quien se desempeñaba como jefe del Departamento de Botánica, se comprometió a estimular el desarrollo del instituto ahora a su cargo. Asimismo, destacó la importancia que el trabajo cotidiano tiene para la continuidad de las labores encomendadas al mismo.

Posteriormente manifestó que entre las perspectivas de desarrollo del instituto está considerado el impulso a la investigación científica en todas sus vertientes: formación de recursos humanos, difusión amplia y sistemática de los resultados y gestión de apoyos económicos extrauniversitarios, que fortalecerán también los programas de infraestructura institucional.

El doctor Lot Helgueras es especialista en ecología y florística de ecosistemas acuáticos, particularmente en zonas inundables de México; de 1972 a 1975 se desempeñó como jefe de la Estación de Biología Tropical Los Tuxtlas, Veracruz, perteneciente al Instituto de Biología. Ha presentado 62 ponencias en diversos congresos, simposios, mesas redondas y reuniones de trabajo nacionales e internacionales y ha publicado numerosos trabajos relacionados con su especialidad.

Fue designado de la terna integrada también por los doctores Joaquín Bueno Soria y Ernesto Moreno Martínez, quien se desempeñó como director encargado desde el nombramiento del doctor Sarukhán como coordinador de la Investigación Científica. □

Convenios con universidades de Argentina y Uruguay

La UNAM firmó dos nuevos convenios de colaboración académica, científica y cultural: uno con la Universidad Nacional de la Patagonia San Juan Bosco, de Argentina, y otro con la Universidad Nacional de la República Oriental del Uruguay.

Ambos documentos establecen, entre otros acuerdos, incrementar las relaciones académicas, impulsar y auspiciar estudios de posgrado que coadyuven al avance científico y tecnológico de sus graduados, así como de las funciones de docencia e investigación; asesoría recíproca y apoyo en materia académica, cultural, administrativa y de planeación, mediante el intercambio de personal docente, investigadores, técnicos, publicaciones, etcétera, además del otorgamiento de becas.

Los programas de trabajo se integrarán con las acciones que estas instituciones hayan acordado realizar en el transcurso del año siguiente, para lo cual la UNAM y la Universidad de la República Oriental del Uruguay designan como responsables a la Dirección General de Intercambio Académico y a la Dirección General de Planeamiento Universitario, respectivamente. La Universidad Nacional de la Patagonia San Juan Bosco designará posteriormente a la dependencia responsable.

Estas instancias elaborarán los programas anuales de trabajo, llevarán a cabo evaluaciones semestrales sobre su cumplimiento e intercambiarán información sobre el desarrollo de la política y avance de los mismos. □

UNIVERSIDAD NACIONAL AUTONOMA DE MEXICO



CENTRO DE INVESTIGACIONES Y SERVICIOS EDUCATIVOS

Informa a la Comunidad Universitaria el lamentable fallecimiento del licenciado

FERNANDO RICO GALAN

acaecido el pasado 12 de junio, el cual constituye una pérdida irreparable para la Universidad Nacional Autónoma de México, por el alto valor de sus aportaciones universitarias, especialmente en los trabajos de edición de la revista del centro: *Perfiles Educativos*.

LA DIRECTORA
DRA. ADRIANA COSIO PASCAL

México, L F, junio de 1987.

Lecciones para Estados Unidos

Los servicios sociales en México

Intercambio de experiencias a nivel internacional, principalmente con dos instituciones del área de trabajo social de EU

Actividades como el congreso Los servicios sociales en México: lecciones para Estados Unidos, se constituyen como formas viables para atenuar o contribuir a solucionar los problemas producidos por la incomprensión mutua de México y EU, en lo referente a la desigualdad económica y social, afirmó el doctor Abelardo Villegas, secretario general académico de la UNAM.

Al inaugurar el congreso, Villegas añadió que con el mismo los trabajadores sociales tienen la posibilidad de intercambiar experiencias a nivel internacional, principalmente con la Escuela Nacional de Servicio Social de la Universidad de Carolina del Sur y con la Asociación de Escuelas de Trabajo Social de Estados Unidos.

Al tomar la palabra, la licenciada María de Lourdes Apodaca Rangel, directora de la Escuela Nacional de Trabajo Social de la UNAM, señaló que los profesionales de esta área tienen como misión participar para la mejoría de las condiciones de vida del hombre.

El congreso, comentó, ofrece la oportunidad de polemizar sobre las formas para dar respuesta o solución a demandas de la población. El intercambio de técnicas y teorías sobre la problemática de asistencia social entre México y EU constituye un beneficio recíproco y hace patente la demanda de apoyos teóricos y de técnicas resolutivas para problemas humanos.

Para mostrar la importancia de la asistencia social, ejemplificó con los efectos de los sismos de septiembre de 1985, cuando fue evidente la trascendencia de la participación de especialistas en el área, dadas las pérdidas humanas y los daños a la vivienda de numerosas familias, así como por las afecciones psíquicas y la búsqueda de falsas salidas a los problemas personales.

A menos de dos años de tales sucesos, precisó, y con cierto nivel de control, son dignas de destacar las diversas formas de organización y el apoyo de los trabajadores sociales. De estas experiencias se han obtenido elementos que se han incorporado al acervo teórico de la ENTS, pues constituyen útiles lecciones.

El congreso se puso en marcha el pasado lunes y finaliza hoy. Contó con la participación de especialistas de la UNAM y del área de los servicios sociales provenientes de la Secretaría de Educación Pública (Departamento Técnico para la Educación Bilingüe), del Sistema Nacional para el Desarrollo Integral de la Familia y del Instituto Mexicano de Pediatría, entre otros. □

Secretaría General/Dirección General de
Administración Escolar

CAMBIO DE CARRERA

Se comunica a los alumnos interesados en continuar con el trámite de cambio de carrera que deberán presentarse en la Oficina de Servicios Escolares de su plantel, con:

- La constancia expedida por la Dirección General de Orientación Vocacional.
- Comprobante de pago.
- Tres fotografías tamaño infantil, de frente, recientes e iguales.

Donde serán atendidos hasta el 19 de junio.

PASE REGLAMENTADO 1986/1987

Alumnos de la Escuela Nacional Preparatoria (plan tres años) y del Colegio de Ciencias y Humanidades que terminaron sus estudios en años anteriores, no han ingresado al ciclo licenciatura de la UNAM y están interesados en hacerlo, deben presentarse en la Dirección General de Administración Escolar (Subdirección de Certificación de Estudios, ubicada en Ciudad Universitaria, Torre de Rectoría, planta baja) para recibir la constancia que autorice el trámite de su solicitud, hasta el 2 de julio, de 9:00 a 13:00 y de 15:00 a 19:00 h.

**GACETA
UNAM**



**UNIVERSIDAD NACIONAL
AUTONOMA DE MEXICO**

Dr. Jorge Carpizo
Rector

Dr. José Narro Robles
Secretario General

Dr. Abelardo Villegas
Secretario General Académico

CP José Romo Díaz
Secretario General Administrativo

Lic. Mario Ruiz Massieu
Secretario General Auxiliar

Lic. Manuel Barquín Álvarez
Abogado General

Lic. Héctor Morales Corrales
Coordinador de Comunicación
Universitaria

Fernando Guzmán Aguilar
Director de Gaceta UNAM

Publicada por la Coordinación de
Comunicación Universitaria, Gaceta
UNAM aparece lunes y jueves.

Oficinas: Primer piso del edificio
ubicado en el costado norte de la
Torre II de Humanidades

Teléfonos: 550-59-06 y 550-52-15,
extensión 3320

Año XXXIII, Octava época, Volumen 3

En la óptica académica, México y América Latina ante EU



Congreso: Visión latinoamericana.

El doctor Humberto Muñoz, coordinador de Humanidades, señaló, al inaugurar el 15 de junio el primer Congreso universitario México y América Latina ante los Estados Unidos, que este acontecimiento "representa un esfuerzo más de los universitarios por estar al día ante las cuestiones cruciales que definirán el rumbo de nuestros países hacia el fin del siglo". Agregó que constituye también la apertura de un espacio más libre, crítico y plural, para analizar las múltiples y complejas relaciones con el país vecino, así como "una prueba más de lo que los universitarios tenemos que preservar: la capacidad de rigor académico ante los problemas y necesidades sociales".

Inicialmente, el maestro Luis González Souza, de la Facultad de Ciencias Políticas y Sociales (FCPyS) y miembro del comité organizador del congreso, al referirse a los objetivos y características de éste, dijo que se pretende inventariar y coordinar el potencial de investigación y docencia existente principalmente en la Universidad con relación a esta temática. Impulsar el análisis de la misma desde una óptica rigurosa, interdisciplinaria y

Análisis de las cuestiones cruciales que definirán el rumbo de los países latinoamericanos hacia el fin de siglo

plural, comprometida con el futuro de la región; esto es, con una visión latinoamericanista.

Institucionalizar, prosiguió, un espacio que a partir de tal tipo de análisis genere sistemáticamente propuestas orientadas a desarrollar las relaciones de México y América Latina con los Estados Unidos, con base en el respeto a la autodeterminación, el desarrollo socioeconómico y la paz.

Dos propósitos más son incentivar el interés sobre el tema en amplias capas de la población, a través de la difusión de los resultados del congreso, y crear una red académica de alcance nacional e internacional, a partir de un núcleo que logre consolidarse dentro de la propia Universidad.

Por su parte, la maestra Mónica Vereza, coordinadora de la Maestría México-Estados Unidos de la ENEP Acatlán, integrante también del comité organizador, hizo notar que la maestría que dirige es el único programa formal de docencia existente en su tipo, no sólo en la UNAM, sino en México y Estados Unidos, y que el mismo tiene entre sus propósitos formar cuadros multidisciplinarios en docencia e investigación sobre dicha problemática.

Respecto del congreso, afirmó que sus organizadores aspiran a que se constituya en el inicio de una serie de acontecimientos similares, y que culmine con la presentación de sus trabajos como una aportación de la Universidad a los responsables de las decisiones políticas y a la sociedad en general.

El congreso, con sede en el Auditorio Mario de la Cueva de la Torre II de Humanidades, concluirá el 22 de junio. Fue organizado por la Coordinación de Humanidades, los institutos de investigaciones Jurídicas y Económicas, las facultades de Filosofía y Letras y de Ciencias Políticas y Sociales, y la ENEP Acatlán. □

El Colegio Académico de la Dirección General de Bibliotecas hace público reconocimiento a la labor que durante 38 años desarrolló el licenciado Fernando Rico Galán, siempre buscando el mejoramiento de nuestra Casa de Estudios en su conjunto, y en particular de esta dirección general, donde se distinguió por su singular profesionalismo y permanente afán por regalar su sabio consejo a sus compañeros. Asimismo, expresamos las más sentidas de nuestras condolencias por su lamentable deceso, acaecido el pasado 12 de junio en esta ciudad, lo que representa una irreparable pérdida para la UNAM y este colegio.

Secretaría General/Dirección General de
Administración Escolar

BACHILLERATO. PLAN DOS AÑOS

Se comunica a los alumnos egresados de la Escuela Nacional Preparatoria (plan dos años) interesados en ingresar a licenciatura, que deberán acudir a la Subdirección de Certificación de Estudios, ubicada en planta baja de la Torre de Rectoría, en Ciudad Universitaria, a iniciar su trámite del 22 al 30 de junio y del 1.º al 3 de julio, de 8:00 a 17:00 h.

Apoyo al programa de abasto de DICONSA

Investigadores de la FCPyS evaluaron el Programa de Abasto a Zonas Populares y elaboraron instrumentos para la acción organizativa de las comunidades

Dos equipos de investigadores de la Facultad de Ciencias Políticas y Sociales (FCPyS) entregaron a Distribuidora CONASUPO, SA (DICONSA) proyectos solicitados por la empresa, que contribuirán a orientar adecuadamente sus políticas de operación.

Durante el acto, efectuado el 10 de junio en el Auditorio Isabel y Ricardo Pozas de la facultad, la doctora Guillermina Baena, quien dirigió uno de los equipos, detalló que se propusieron efectuar un estudio de campo en localidades populares de las ciudades de Guadalajara, Acapulco, Torreón, Tijuana, Villahermosa y Coahuila, donde se aplicaron encuestas para hacer perfiles socioeconómicos de la población.

Del trabajo surgieron instrumentos útiles para la acción organizativa de las comunidades en estudio. Mencionó, por ejemplo, dos manuales que se pretende sirvan de enlace entre los usuarios del Programa de Abasto a Zonas Populares (PAZPU), de DICONSA, y el personal involucrado en él. Uno de los documentos, el Manual de la comunidad, hecho en forma de historietas, podrá ser usado por los encargados de las tiendas del sistema CONASUPO, por los comités de abasto y en las asambleas comunitarias. Se elaboró también un Manual para el personal de campo, que incluye una adaptación didáctica con un conjunto de técnicas grupales.

La ponente señaló que en un documento de recomendaciones a la empresa, entregado junto con los dos manuales, se sintetiza el trabajo de campo realizado. En él están contenidas las respuestas a las interrogantes iniciales planteadas por DICONSA: qué es el PAZPU en la actualidad y cuáles son sus perspectivas. A este respecto, se concluyó que es un programa útil, ya que a través de él comunidades populares marginadas tienen a su alcance tiendas que frenan la especulación y el intermediarismo. Sin embargo, también se vio que está siendo usado como instrumento de control político, que en su operación se ha descuidado la participación comunitaria, y que su personal de campo labora en condiciones adversas. Por ello, al hablar de sus perspectivas, los investigadores señalan que es un programa importante que debe contar con el apoyo de DICONSA en todos niveles.

El licenciado Alfredo Camhaji, responsable del otro proyecto, enfocado al estudio de la comercialización de perecederos en el sistema DICONSA, explicó que el objetivo del trabajo fue evaluar experiencias de compra directa a los productores en la región norte. Ello se efectuó en cuatro organizaciones de productores, dos de ellas de manzana, localizadas en el estado de Nuevo León. In-

cialmente hicieron una visita exploratoria para precisar los aspectos a desarrollar. Posteriormente se realizaron encuestas en las zonas de trabajo.

Entre otras conclusiones, encontraron que se produce en calidad y cantidad suficientes para abastecer los requerimientos de DICONSA, pero hay un serio problema organizativo que impide a los productores inscribirse en el programa de manera sólida.

Otra limitación consiste en que los reducidos volúmenes de frutas y verduras que adquiere DICONSA, a través del Programa de Compras Directas, impide garantizar una regulación permanente de los precios. Ejemplificó: aproximadamente compra a los productores sólo el 1% del volumen total de frutas y verduras que desplaza en tiendas propias. El 99% restante lo adquiere en central de abasto. Por otro lado, la distribución de estos productos, en el caso de Monterrey, se hace exclusivamente en las 23 tiendas propias que existen en esta ciudad, dejando de lado canales de comercialización muy importantes, como los establecimientos concesionados y las tiendas campesinas, así como el intercambio de productos con otras sucursales.

Igualmente, las tiendas propias generalmente solicitan producto por debajo de su capacidad de desplazamiento, pues temen que un aumento en las mermas afecten sus estados financieros. Hay insuficiente infraestructura y equipo de conservación y exhibición, y poca experiencia en el manejo de productos perecederos.

Resumió los elementos positivos en cuatro puntos: debido a que DICONSA compró a buenos precios, incidió en la regulación de éstos; los productores se vieron en la necesidad de capacitarse en labores de comercialización, selección, empaque y transporte; hubo mejoramiento genético de los huertos y realización de mejores prácticas de cultivo, pues el productor se percató de que en la medida de que su producto tenga más calidad, encuentra mejor mercado.

Por último, el arquitecto Jorge Adame, funcionario de DICONSA, resaltó la importancia de que existan estudios que ayuden a orientar las políticas de participación de la empresa pública en la regulación de precios. En referencia a las deficiencias expuestas por los investigadores, observó que dicha empresa tiene una estructura compleja. Cuenta con más de 27 mil trabajadores, 13 mil tiendas, algunas en zonas rurales de difícil acceso, y sus márgenes de utilidad son muy bajos, con gastos de operación elevados. No obstante, no es una empresa endeudada. Calculó que este año distribuirá alrededor de un billón de pesos en mercancías, de los cuales sólo 30 mil millones se obtendrán con apoyo financiero externo. Consideró características positivas el hecho de que ofrezca alrededor de un 14.5% de descuento dentro de la canasta básica, además de ser un buen instrumento para canalizar el subsidio selectivo a través de sus tiendas, como es el caso de los tortibonos.

En el acto estuvo el doctor Mario Waisbluth, director del Centro para la Innovación Tecnológica, además de funcionarios de la facultad y de DICONSA. □

Piden restituir a profesor del CCH Azcapotzalco

Dr. Jorge Carpizo
Rector de la Universidad Nacional
Autónoma de México.
Presente:

Los profesores del Area de Matemáticas del Plantel Azcapotzalco del Colegio de Ciencias y Humanidades, solicitamos a usted su intervención en la decisión tomada por el director de este plantel, profesor Juan B. Recio Zubieta Recio, al destituir al profesor Manuel Noé Aguilar Valdés, actual coordinador del Area de Matemáticas, por el turno 03-04, acto que consideramos improcedente, ya que en todo tiempo ha venido desempeñándose no solamente como catedrático universitario honesto sino también ha contribuido a la renovación moral tan mencionada en todos los medios.

Esta decisión de rescindir el nombramiento del profesor Aguilar Valdés constituye un acto de autoridad que afecta los principios académicos de la Institución y muy particularmente los intereses de la Academia de Profesores de Matemáticas, ya que no se informó oportunamente a este cuerpo colegiado el motivo de tal determinación, se cometió un error de procedimiento administrativo al expedir un extrañamiento sin tomar en cuenta los antecedentes más importantes para nosotros:

Primero.- La honestidad del profesor Manuel Noé Aguilar Valdés.

Segundo.- El proceso de elección y nombramiento del coordinador de área, que se ha venido llevando desde la creación del Colegio.

Tercero.- La ratificación hecha por los propios profesores de la Academia en el mes de noviembre próximo pasado.

Estas omisiones han dado por resultado una situación bastante crítica en una autoridad:

- 1.- El director ha manipulado la información sobre este asunto, apoyándose en las facultades de su cargo.
- 2.- Ha desechado la opinión de la propia Academia de Matemáticas, no obstante haber validado la decisión democrática de este cuerpo al designarlo y ratificarlo como coordinador de área.
- 3.- Ha afectado seriamente el prestigio académico del profesor Noé Aguilar Valdés, pues ante la opinión

pública y universitaria no se le dio la oportunidad de refutar con pruebas documentales la improcedencia de los supuestos que motivaron la separación del cargo.

Atentamente.

"POR MI RAZA HABLARA EL
ESPIRITU"

Azcapotzalco, D.F., a 27 de mayo
de 1987.

Profesor Samuel Borrego (74-2243)
y 39 firmas más

Proponen un paquete de seguros

Compañero universitario

Como es de tu conocimiento, la inconformidad que tenemos sobre el contrato firmado por nuestro Secretario General del STUNAM y la Aseguradora América, referente al paquete de seguros varios y al descuento de \$3,475.00 mensuales, que sin nuestro conocimiento se nos viene efectuando, provocó nuestra reacción y que en la Facultad de Medicina acordáramos en una asamblea sindical el rechazar a esta aseguradora, más no a la prestación de seguros varios pactada en la cláusula 73 del Contrato Colectivo de Trabajo en vigor. En tal virtud logramos que la Aseguradora Monterrey nos ofreciera el siguiente paquete de seguros:

1 Un seguro de retiro por \$3'000,000.00

2 Un seguro de grupo por \$2'000,000.00, por muerte natural; \$4'000,000.00, por muerte accidental; \$6'000,000.00, por muerte colectiva.

3 Un seguro por pérdida de miembros, hasta por \$2'000,000.00.

4 Un capital individual de:

Al 5o. año \$180,000.00

Al 10o. año 5'000,000.00

Al 15o. año 94'500,000.00

Al 20o. año 1'760,000,000.00

La prima a pagar será de
\$3,475.00 mensuales por trabajador
y únicamente por cinco años.

Por ello invitamos a llenar la hojapóliza de consentimiento para ser asegurado por la compañía Monterrey, ya que se nos fijó por ésta un mínimo de 5,000 solicitudes para iniciar este paquete de seguros.

Compañero, tú conoces las prestaciones que otorga la Aseguradora América; analiza lo que hemos conseguido con la Aseguradora Monterrey y decide de acuerdo a tus intereses; para más información dirigirse a Intendencia de la Facultad de Medicina, al teléfono 550-52-15, extensión 2160, con la Comisión Pro-Seguro de Retiro.

Atentamente,

Comisión Pro-Seguro de Retiro,

Facultad de Medicina

Armando Velázquez Vilchis,

Expediente 32728

(Se anexan 283 firmas más).

Impugnan versión sobre las pláticas relativas al aumento salarial

Doctor Roberto García Sevilla,
Secretario de Prensa de las
AAPAUNAM.
Presente:

En el Boletín No. 2 de Pluralismo fechado el 27 de abril último, en la parte superior de la página 2, el artículo intitulado **Aumento salarial de emergencia**, en su segundo párrafo dice: "Ante la solicitud de aumento salarial que nuestros representantes hicieron, la Rectoría ofreció primero un 16%, que al no ser aceptado por éstos, tuvo que ser superado en un 2% más, logrando así el 18%".

Más adelante, en el penúltimo párrafo, se afirma: "Los esfuerzos de nuestro secretario general, CP César Marttelo Díaz, por mantener nuestro nivel medio económico como profesores universitarios, no cesaron sino hasta el último momento de la última sesión celebrada el pasado jueves 9 de abril en la Torre de Rectoría".

Ahora bien, como tal información es falsa en su totalidad e indigna de ser presentada en una publicación dirigida al personal académico, me estoy dirigiendo a usted, en su calidad de secretario de Prensa y por tanto responsable de las publicaciones de las AAPAUNAM, para pedirle una explicación del porqué de tal información. La explicación se la solicito en mi calidad de secretario general de esta Unión de Profesores, y por lo tanto como miembro de la Asamblea General de Representantes de las AAPAUNAM.

Dicha información la califico de falsa porque, como nos consta a todos y cada uno de los representantes

que concurrimos a la junta con la Comisión de Rectoría para las negociaciones del aumento de emergencia que solicitamos, el primer y único ofrecimiento que se hizo fue del 18%.

Falsa la información porque la Asamblea General de Representantes autorizó al secretario general, CP César Marttelo, a aceptar el 18%, pero que firmara el convenio el último día del emplazamiento a huelga y no el día 9 como fue hecho.

Pero más aún, la información es distorsionada, ya que presenta a la Comisión de Rectoría en un plan de regateo del incremento salarial del personal académico, lo que también es falso, pues el doctor José Narro, en todas las ocasiones de revisión del Contrato Colectivo de Trabajo y en las negociaciones salariales siempre ha expresado (reproduzco de memoria): "La administración del doctor Carpizo es respetuosa del

personal académico y, por lo tanto, no es su intención presentar propuestas salariales de regateo ni aquellas que no estén dentro de nuestras posibilidades cumplir".

Quiero recordarle además, señor doctor García Sevilla, que las AAPAUNAM representan al personal académico, es decir, gente preparada y pensante que sabe perfectamente que las prestaciones salariales y los aumentos económicos de emergencia están sujetos a las condiciones generales de la economía del país, y no son el fruto del "esfuerzo" de una persona.

Por todo lo anterior, le estoy solicitando una aclaración y una disculpa pública al personal académico y a la Comisión de Rectoría por esta falta de seriedad en una publicación universitaria.

Unión de Profesores —Area N°
59— Preparatoria 7 Ezequiel A. Chávez.

Atentamente,
Joaquín Sánchez-Herrmann
Secretario General.

Desperfectos en los talleres de la Facultad de Ciencias

El que suscribe, encargado del Taller de Electrónica que se encuentra en el área de los Talleres de la Facultad de Ciencias, expone lo siguiente:

Hace aproximadamente dos años se reportó a mantenimiento la existencia de una grieta en el techo de lámina del local, la cual no se ha corregido a la fecha.

Los desperfectos han sido mayores en la actualidad y la grieta se ha acentuado aún más por causa de los

intensos aguaceros, convirtiéndose esto en una regadera y como consecuencia el taller se inunda constantemente, al mismo tiempo que varios elementos pertenecientes al mismo se han echado a perder.

Esperando verme favorecido en la publicación de esta nota.

Atentamente
Señor J. Antelmo García
Hernández.
Cred. ISSSTE No. 021223.

Secretaría General/Dirección General de Administración Escolar

CAMBIO INTERNO DE CARRERA

Se comunica a los alumnos interesados en hacer trámite de cambio interno de carrera (en el mismo plan-tel) que deberán presentarse en la Dirección General

de Orientación Vocacional (entre las facultades de Ingeniería y Arquitectura), donde serán atendidos hasta el 30 de junio de 8:30 a 13:00 y de 16:30 a 19:00 h.



ESTEROIDES HORMONALES DE LARGA ACCION

*Utilizables en estudios de
terapia sustitutiva*

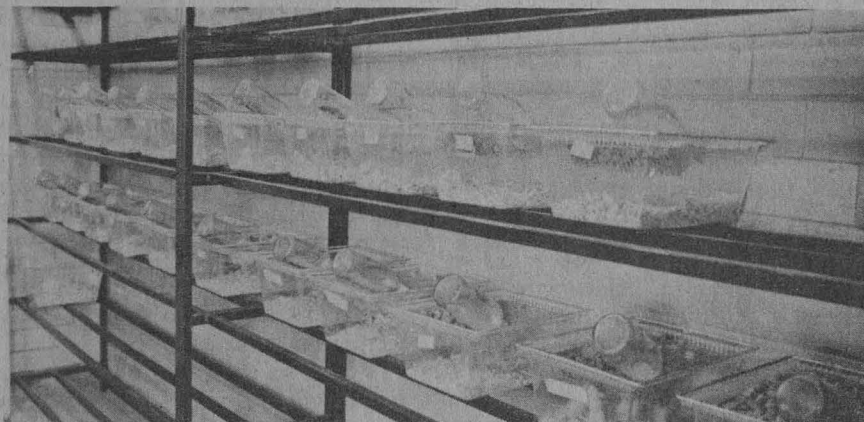

*Investigación realizada
por especialistas de la
Facultad de Medicina y
del Instituto Nacional de
la Nutrición*

Con la finalidad de obtener esteroides hormonales de larga acción, a base de ésteres que actualmente no es posible conseguir en el mercado, investigadores de la Facultad de Medicina y del Instituto Nacional de la Nutrición desarrollan el trabajo: **Síntesis y valoración biológica de nuevos ésteres de hormonas esteroideas con ácidos grasos de cadena larga**, que tiene por objeto lograr compuestos que se puedan utilizar en estudios sobre terapia sustitutiva.

Iniciado hace tres años, el estudio obtuvo en abril de este año el premio del Grupo Roussel al mejor trabajo de ingreso a la Academia de la Investigación en Biología de la Reproducción, en la reunión celebrada en la ciudad de Guanajuato.

El doctor Juan Díaz Zagoya, jefe del Departamento de Bioquímica de la Facultad de Medicina (FM), fue

quien presentó el trabajo y recibió el reconocimiento. Al respecto señaló: "El premio se nos dio por el aporte que la investigación significa en el estudio sobre compuestos hormonales, utilizando sustancias que de momento no están a la venta en el mercado".

A la fecha, se han comenzado a lograr resultados. Una vez probados en ratas de laboratorio y seleccionados los mejores compuestos se procederá a administrarlos a monos para saber como reaccionan, para lo cual se cuenta con la colaboración de los institutos nacionales de salud de los Estados Unidos, país donde se efectuarán las pruebas.

Lo importante del estudio, dijo el jefe del Departamento de Bioquímica de la FM, es obtener compuestos estrogénicos de larga acción y tener la posibilidad de estudiarlos como marcadores en enfermedades como cáncer de mama, para conocer como evolucionan éstos u otros tumores sensibles a hormonas. Pero para lograr lo anterior se tiene que pasar por una serie de pruebas a largo plazo.

De momento sólo se ha realizado una prueba de cernimiento, proban-

do nueve compuestos preparados en el laboratorio; el estudio está en sus etapas tempranas y no se sabe cuanto tiempo más llevará alcanzar el objetivo final, que es tener compuestos hormonales de larga acción y con pocos efectos indeseables.

El entrevistado señaló que luego de la presentación del primer reporte sobre los avances de la investigación, el proyecto fue apoyado por la Organización Mundial de la Salud (OMS) en la compra del equipo y reactivos que se han utilizado. Asimismo, la UNAM lo apoya mediante el presupuesto para el departamento, con lo cual no sólo se benefició éste sino también otros proyectos de investigación donde se puede utilizar el equipo comprado.

El doctor Díaz Zagoya explicó que el **estradiol** es una hormona sexual que circula por la sangre y que se adhiere a uno o dos de cualquiera de estos tres ácidos grasos: palmítico, esteárico y oléico.

La prueba de los compuestos obtenidos consistió en administrar cada uno de ellos a ratas a las que previamente se habían extirpado los ovarios, que es donde se forma el estradiol. Esto con el propósito de ver cómo se libera el estradiol en la sangre a partir del compuesto inyectado. Midiendo los niveles de estradiol en la sangre a distintos tiempos y además midiendo el diámetro y peso del útero del animal, se pudieron observar cambios cuando se liberan suficientes cantidades de la hormona.

Los compuestos probados, donde la hormona se ha unido a un ácido graso o dos, da un total de nueve derivados. Siendo los más efectivos los que tienen un ácido graso en la posición 17 del estradiol. Finalmente, dan como resultado un compuesto de larga duración que se utiliza en estudios sobre terapia sustitutiva.

Díaz Zagoya destacó por último que en los próximos meses se publicará un segundo informe de resultados sobre esta investigación en una revista internacional sobre medicina, la **Endocrinology** de Estados Unidos. Con ello se espera despertar un mayor interés e incorporar un mayor número de recursos humanos a la investigación. □

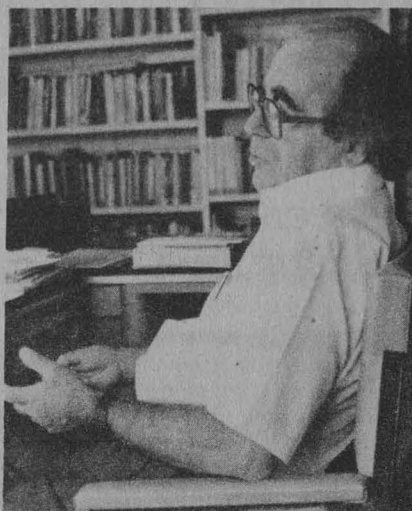
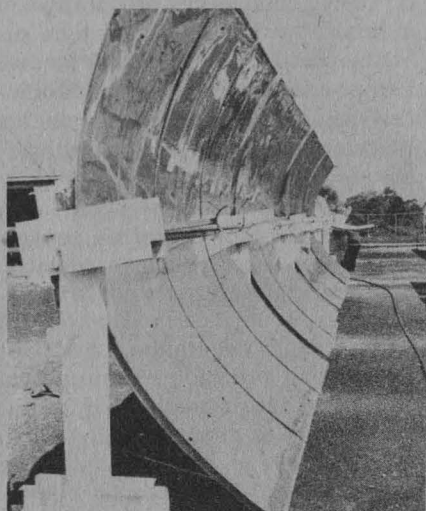

Luis de la Peña. Tecnologías útiles.

El doctor Luis de la Peña, investigador del Instituto de Física, resaltó la necesidad de que nuestro país cree tecnología adecuada para el aprovechamiento de la energía solar, y fundamentó por qué considera que es posible desarrollarla y aplicarla en la resolución de problemas relacionados con fuentes energéticas a nivel doméstico o de transporte, así como en la desalinización del agua de mar y su riego en áreas de cultivo, entre otros usos.

—¿Doctor, existen condiciones en México para el aprovechamiento de la energía proveniente del Sol?

—Habría que empezar por crear una tecnología adecuada a nuestras condiciones sociales, económicas y culturales, en lugar de seguir líneas de investigación originadas en el extranjero, en condiciones totalmente diferentes. Tenemos grandes regiones desérticas o semidesérticas, como Baja California, Sonora o Yucatán, en las que existe una ra-

diación solar enorme. Son zonas en las que jamás ha caído agua, pero tienen el mar al lado. Si se crea una tecnología apropiada para desalinizar esta agua aprovechando el sol e irrigar la tierra con ella puede cambiar totalmente el panorama en esos lugares.

Por otro lado, México es un país con miles de pequeñas poblaciones montañosas y aisladas, totalmente incomunicadas y sin energía eléctrica, pues difícilmente se van a tender 40 kilómetros de línea para llevar energía a 500 habitantes. Pero si se crea una fuente energética solar local podrían resolverse muchos de sus requerimientos. Esta posibilidad ya está siendo seriamente investigada en varios países, como los nórdicos. De no ocuparnos de ella, en un futuro podemos estar importando tecnología solar de países con menos sol que el nuestro.

Otra posibilidad es diseñar un automóvil eléctrico. Se puede decir

que se ha fracasado en esto, pues se les concibe como grandes y suntuosos automóviles, pero un vehículo pequeño, silencioso y no contaminante sí se puede hacer, incluso se han hecho.

—¿En su actividad científica ha abordado temas que tengan relación con estos aspectos?

—No, yo me dedico a física teórica exclusivamente. Estos son sólo puntos de vista para que sean analizados a la luz del actual momento de la Universidad. No se trata de que nos quedemos con la satisfacción de que en efecto la Universidad ha logrado crear un aparato científico importante. Eso está bien, es el paso inicial, pero pensemos ahora con la perspectiva tecnológica y social que tenemos enfrente.

—¿Pero se cuenta con las bases técnicas necesarias?

—De eso se trata, de crear una tecnología apropiada a nuestras condiciones.

—¿Existen precedentes en México?

—Sí, en México se está trabajando en celdas fotovoltaicas, por ejemplo, a un nivel similar al internacional. Hay varios centros e institutos de investigación que están abordando el problema, aunque todavía a pequeña escala. Pero lo ideal sería enfrentarlo por la vía de tecnologías simples, no desechar ninguna propuesta que pueda ser valiosa. Hay que ir de lo más sencillo hasta lo más complicado en la búsqueda de una solución integral.

—¿Cómo podrían los físicos teóricos incorporarse a un trabajo de ese tipo?

—Es un trabajo del que surgirían muchísimos problemas, entre los cuales seguramente habría algunos de interés para físicos teóricos y básicos. Yo vería posibilidades también para la participación de químicos, biólogos, economistas, ingenieros. Si se propone, por ejemplo, aprovechar la energía solar para transformar las zonas semidesérticas y desérticas que he mencionado para convertirlas en zonas aptas para la agricultura, el campo de participación sería tan amplio que requeriría estudios des-

EL SOL, EN EL HORIZONTE ENERGETICO DE MEXICO

El aprovechamiento de su potencial resolvería problemas en localidades aisladas

de la ciencia más básica hasta del punto de vista sociológico.

—¿La reciente obtención de superconductores podría contribuir de alguna manera?

—Precisamente, uno de los impedimentos que se han visto en la energía solar es su baja densidad. Hasta ahora se puede disponer de ella solamente en días soleados. A partir de los superconductores de alta temperatura se puede construir un gran acumulador, muy económico y eficiente, donde se vaya guardando la energía generada. Es probable que el advenimiento de los superconductores impulse el desarrollo de tecnologías para el aprovechamiento de energías de baja densidad, como la solar.

—Tengo entendido que existen prototipos en otros países, con base en el aprovechamiento de la energía solar.

—Varios países han hecho experimentos. Japón, por ejemplo, ha avanzado notablemente en la producción de fotoceldas y demás materiales para el mejor aprovechamiento de los rayos solares. Se ha demostrado experimentalmente que una casa acondicionada para ello puede cubrir sus necesidades energéticas a partir de esa fuente de aprovisionamiento.

—Encuentro un tanto contradictorio que la física teórica pueda ocuparse de un tema como el que motivó esta entrevista.

—Sí, se ocupa de cosas que no tienen una aplicación inmediata previsible, pero la física teórica ha dado soluciones inesperadas de gran trascendencia social. Vea usted, la energía eléctrica surgió precisamente de la investigación pura en física, igual que los transistores o los rayos X. O sea, la ciencia pura es capaz de producir soluciones trascendentes y cambiar la vida del hombre. Obviamente, el objetivo que se persigue en cada caso particular es entender a la naturaleza. Es una labor colectiva; aunque el trabajo de un individuo no conduzca a la solución, el conjunto de investigaciones científicas va produciendo un avance en determinada dirección.

Por otra parte, no puede pedirse

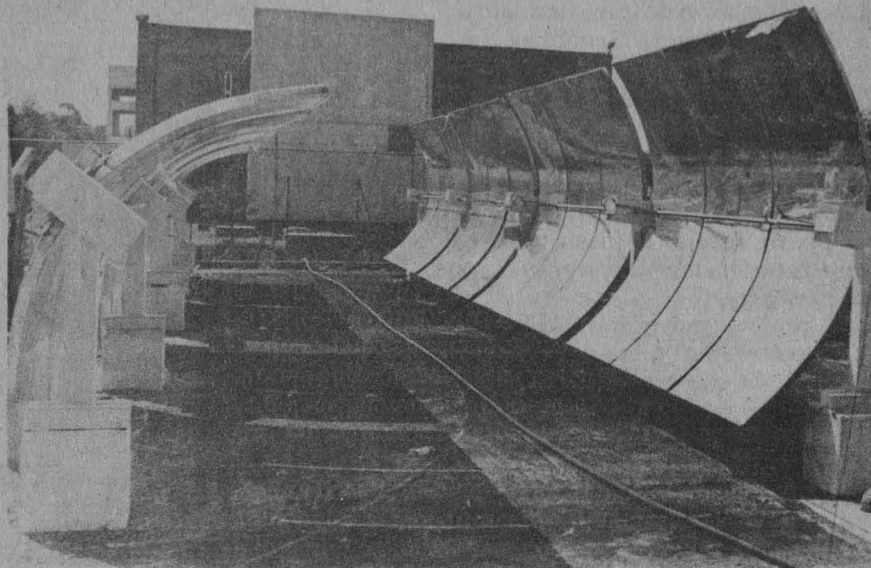

que por el hecho de que tiene que desarrollarse una tecnología nacional capaz de llevarnos a la autonomía en este sentido, no se haga ciencia básica. Eso sería un error, pues es a partir de ésta que se deben abordar los problemas y hacer tecnología de alto nivel.

—¿Cuando usted habla de tecnología propia está refiriéndose a una especie de nacionalismo tecnológico?

—No, una cosa es hacer ciencia nacional y otra nacionalismo científico. Se trata de ver hacia nosotros. Son frecuentes las "modas" en los llamados temas de frontera. A nivel internacional, los científicos se ocupan de ellos porque se considera que son los importantes y que pueden significar un paso adelante. Al adentrarnos en ellos estamos contribuyendo al desarrollo de la ciencia en general. Pero también hay un conjunto de problemas locales que tienen valor científico y pueden significar un gran paso adelante que trascienda socialmente. En ese sentido, lo que estoy diciendo es: arraiguemos más nuestra problemática científica en nuestra problemática social. Extraigamos de nuestra sociedad la temática de investigación. Así se desarrollaría una ciencia con caracteres nacionales en su temática y preocupaciones, que al mismo tiempo puede contribuir a la ciencia internacional.

Othón Lara Klahr.

Factible desarrollar la energía solar en México y aplicarla a nivel doméstico, de transporte, de riego en áreas de cultivo, mediante la desalinización de agua de mar

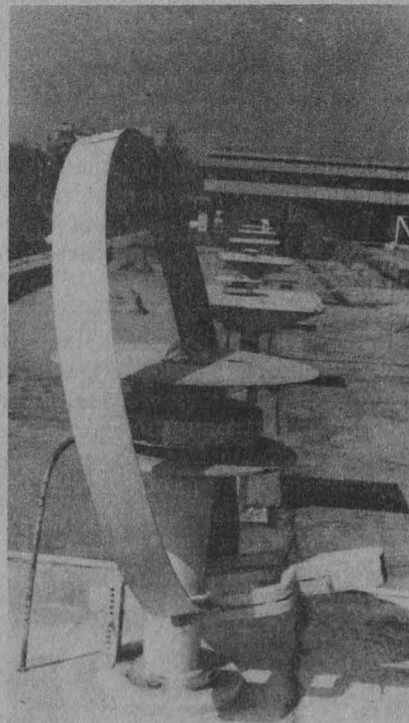

La designación del precandidato a la Presidencia de la República podría ser un elemento de riesgo que haga que el índice de cotizaciones bursátiles caiga, declaró el licenciado Enrique Quintana, profesor de la Facultad de Economía, quien también señaló que la Bolsa de Valores podría reflejar la incertidumbre que tradicionalmente caracteriza a ese periodo.

El profesor universitario dijo que es de consideración esa probable situación, ya que entre el último día de 1986 y el ocho de junio del presente año, el índice de precios y cotizaciones en la Bolsa Mexicana de Valores se ha incrementado en 226.5 por ciento. "Este incremento no tiene precedentes en la historia financiera del país, constituyendo —tal como se le ha llamado— un auténtico **superboom**".

Durante la rueda de prensa ofrecida a los medios de comunicación para explicar en qué consiste ese fenómeno bursátil, Quintana comentó que este crecimiento tan extraordinario en los precios de las acciones cotizadas en la Bolsa, que se refleja en el índice, es un fenómeno que contrasta de manera notoria con la evolución del resto de las variables de la economía, en particular las del sector productivo que aún padecen tasas negativas.

El crecimiento real de precios y cotizaciones, incluso si se descuenta la inflación de los primeros meses, resulta de 129.9 por ciento. Si se mide en dólares, el índice de incremento sería de 138 por ciento.

Ante la aseveración del licenciado Quintana, el licenciado Carlos Morera, del Instituto de Investigaciones Económicas, sostuvo que sea quien fuera el precandidato no afectaría las actividades bursátiles, pues los

El incremento explosivo del índice de precios y cotizaciones bursátiles contrasta con las tasas negativas del resto de las variables de la economía



Quintana. Auténtico superboom.



Morera. El beneficio, para la oligarquía.

LA BOLSA DE VALORES

movimientos financieros indican que se mantendrán en su modo sostenido o al alza.

Sin embargo, admitió que quien se beneficia de este incremento es el índice de precios y valores es la oligarquía capitalista del país.

Ante preguntas formuladas por los reporteros, el licenciado Morera observó que la situación bursátil mexicana va más allá de las condiciones de sucesión presidencial, pues tienen que ver con la pervivencia del sistema oligárquico que maneja la economía y la estructura y mecanismos inherentes de que se sustenta.

Anteriormente, el licenciado Quintana explicó que el **boom** de la Bolsa Mexicana de Valores no puede ser entendido por una sola causa, pues ha habido una conjunción de factores que ha producido un explosivo crecimiento de la demanda de títulos y ha empujado el índice hacia arriba.

Según Quintana los factores que contribuyeron al **boom** bursátil son: la confianza de los inversionistas en el país, por el retorno de capitales, por los resultados financieros positivos que reportan la mayoría de las empresas inscritas en la Bolsa y por un simple fenómeno especulativo.

Así, el retorno de capitales registrado de 1986 y los primeros meses de este año, que se estima cercano a los tres mil millones de dólares, se

produjo tanto por las restricciones crediticias como por las expectativas de obtener mayores ganancias en el mercado nacional que en los bancos extranjeros.

Los buenos dividendos de las empresas indujeron a nuevos accionistas a canalizar capitales al mercado accionario, y más que confianza en el país, lo que el **boom** bursátil refleja es la confianza en la posibilidad de ganar más en los mercados financieros que en el ámbito productivo.

El profesor de la Facultad de Economía hizo notar que probablemente, como ha sucedido en los primeros meses del año, la Bolsa tendrá ajustes cada seis u ocho semanas, para luego subir con fuerza.

Dijo también que se está maniatando a la banca nacionalizada para que el sector privado obtenga las mejores ganancias, y es el propio sector público el que está dando las oportunidades al sector bursátil privado.

Por su parte, Morera señaló que en el contexto de la crisis económica que aqueja a México, el sistema financiero a su vez se reorganiza para seguir avanzando.

Como resultado del proceso alcista y de las especulaciones bursátiles, Morera concluyó que de 1982 a la fecha, el poder adquisitivo del sector trabajador ha perdido terreno y se ha devaluado hasta en un 70 por ciento. □

PLANEACION DE SERVICIOS DE SALUD

Importancia del factor de riesgo

En la planeación y distribución de servicios de salud, el factor de riesgo, entendido como la expresión de la probable necesidad de atención médica, constituye un aspecto medular. Para enfatizar la importancia y apremiante necesidad de implantar estudios de riesgo a nivel mundial, el doctor Carlos Castillo, consultor internacional de la Organización Panamericana de la Salud, ofreció una conferencia el pasado 9 de junio, en el Centro de Información Científica y Humanística.

Explicó que se entiende como riesgo absoluto la probabilidad de que un individuo o una comunidad pasen, en determinado tiempo, del estado de salud al de enfermedad. En este sentido, el concepto está empleada como sinónimo de incidencia.

Se contemplan también el riesgo relativo, que mide la asociación entre los factores de riesgo y los daños a la salud, y el riesgo atribuible, entendido como la proporción máxima que, en relación al total de morbilidad/mortalidad, se puede considerar ocasionada por la incidencia del factor de riesgo predominante en una determinada población.

Como factores de riesgo están considerados no sólo los de origen biológico; también se incluyen los económicos, sociales, ambientales, de comportamiento y los relacionados con la atención a la salud que se da en cada región. Todos estos elementos se deben evaluar en la investigación en servicios de salud, depurando el conjunto para enfocarse en los más importantes, según el caso.

En la conferencia, coordinada por el doctor José Narro, secretario general de la UNAM, el ponente esclareció que el riesgo en sí mismo es la probabilidad de que un daño a la salud ocurra; éste se ocasiona por la intervención de los factores de riesgo, que por lo general se asocian a un daño no necesariamente causal.

En todos los estudios que se han realizado al respecto se ha observado



La desigual distribución social provoca una vulnerabilidad especial a ciertas enfermedades en determinados grupos de población

que la distribución del riesgo es desigual, lo cual es reflejo de las condiciones sociales. En otros términos, esto implica que la desigual distribución social provoca una vulnerabilidad especial a ciertas enfermedades en determinados grupos. Lamentablemente, los que más requieren de atención a la salud son quienes menos la reciben; así, la dotación de estos servicios no incide en la población de alto riesgo, que puede representar hasta el 60 por ciento.

En los últimos 20 años, la capaci-

dad para medir el riesgo ha cobrado gran importancia, pues existe la posibilidad de modificar las condiciones que lo provocan y disminuir de esta manera su incidencia.

Actualmente, el enfoque de riesgo permite medir la necesidad que individuos o grupos tienen de servicios de atención a la salud; asimismo, es un instrumento para la reestructuración de dichos servicios en función de esta necesidad. En términos sociales, discrimina en favor de quienes tienen mayor necesidad.

La investigación al respecto, particularmente la información que de ella se obtenga, podrá ser utilizada para medir el riesgo de que determinados daños ocurran en una población, lo cual es vital para una mejor distribución de los servicios de salud a partir del perfil epidemiológico de cada región y del nivel de riesgo prevalente.

Los conocimientos obtenidos auxiliarán en el mejoramiento tanto de la cobertura que tienen los servicios como de las referencias existentes respecto a las zonas de mayor riesgo; en la modificación de los factores de riesgo; en la reorganización y formación de recursos para la atención de la salud; en la identificación y apoyo a las prioridades y, particularmente, en la evaluación de la atención que se proporciona en el país. □

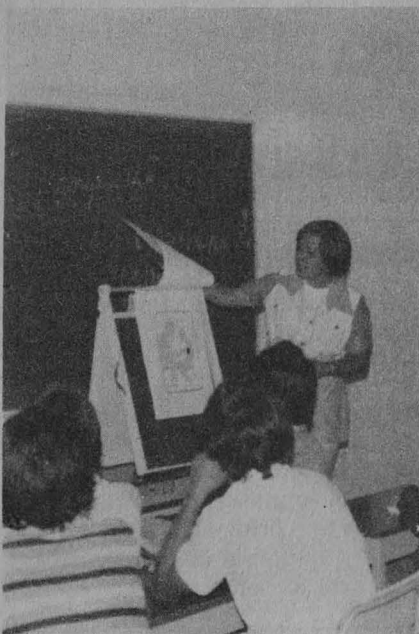

Probablemente el recuerdo semiespontáneo de la imagen produzca confusiones; éstas desaparecen cuando emergen partes de aquellas formas familiares: la mujer, el animal o el personaje, y se distinguen poco a poco, hasta tener cierta nitidez que lleva a una presencia inequívoca y total.

Esa es la base sobre la que el maestro Javier Anzures sustenta su trabajo plástico, pues es claro al decir:

"Aún no sé cómo es posible que persistan en mi mano estas imágenes. No tengo la menor idea del porqué continuamente aparecen, y menos aún de su significado, si es que lo tienen".

Presencias inoportunas sin relevancia aparecen sin el menor aviso, sin ruido alguno, están en cualquier sitio, a cualquier hora y se evidencian cuando están frente al pintor sin poderlas evitar.

Aparecen con regularidad disfrazadas; a veces un animal, otras una mujer, o simples personajes que miran sin mirar. ¿Quién mira a quien?

"Intento saber de dónde provienen esas imágenes. Para localizarlas



"PRESENCIAS" DE ANZURES

Muestra pictórica en la FM

es necesario saber de su origen, y esto requiere de una atención especial: por momentos parecen parte natural de mi mano; sin embargo, creo estar seguro de su ubicación exactamente detrás de mi retina; esto no impide tener la misma sensación en el centro mismo del estómago. A veces nacen frente a mí en forma independiente,

y así desaparecen; en esos momentos se acompañan del engaño de volverse hacia sí mismas a manera de juego de artefacto".

Javier Anzures es claro y contundente al definir su trabajo, pues si el propio pintor así se observa, el espectador lo mira con el mismo lente.

Exposición de sus pinturas hasta el 3 de julio en la División de Estudios de Posgrado de la Escuela Nacional de Artes Plásticas. Academia 22, Centro.

RESURGENCIA pintura de VICTOR MONJARAS-RUIZ



VICTOR MONJARAS

De este artista dice José Vicente Anaya:

Una noche, debió de haber sido intensa y terrible, telefoneó a Holanda y pidió hablar con La Oreja de Van Gogh. Lo debieron haber juzgado loco, no se imaginaron que un artista tiene impulsos que lo meten y sacan de la cotidianidad (de la realidad), y que esos impulsos provocan el arte. /visiones reales/ realida-

des que nos hacen ver visiones/. Así es el arte de Víctor Monjaras-Ruiz, su poesía y su pintura.

Para ser un buen pintor no basta con dominar las técnicas del trazo y del color, sino también contar con algo más: la capacidad de presentar situaciones, en formas y colores, que nos comuniquen las dimensiones de cosas que no existen, pero que deben existir /así como las cosas que están presentes y no descubrimos/. Todo esto también está en la pintura de Víctor Monjaras-Ruiz.

La realidad, presente en todas partes, es aparente. Cuanto el artista la plasma en su arte, su presencia se torna más verdadera ("El arte es más real que la misma realidad", Leo Lowenthal). Es así que encontramos esas figuras-desfiguradas de Monjaras-Ruiz /imagen profunda, llena de sensaciones, de nuestra realidad. □



Ante ese torbellino de Presencias, indefiniblemente definibles, quien visite la exposición de Anzures encontrará que a veces la palabra no es tan certera como la imagen.

Montada en el vestíbulo del auditorio principal de la Facultad de Medicina, la muestra Presencias es un avatar de la imaginación y la creación pictórica.

Egresado de la Escuela Nacional de Artes Plásticas de la UNAM, Anzures, ganador del Premio de Adquisición del Salón Nacional de Artes Plásticas del INBA y del segundo lugar de la Bienal de La Habana, Cuba, da más elementos para explicar su trabajo:

"Cuando hay abundantes testimonios se puede localizar el origen de las presencias. En este caso, cuando se está a punto de esclarecer dicho origen, resulta que su intensidad disminuye notablemente hasta confundirse con la respiración o el parpadeo natural del espectador.

"Pero cuando las presencias son menos reales en el sentimiento, las imágenes se hacen menos vívidas y su visualidad pierde consistencia; no es factible su fijación".

La muestra pictórica Presencias está expuesta al público desde el tres de junio y puede ser visitada diariamente; su permanencia será breve.

Saúl Rivera Gil.

Dibujos del artista son exhibidos en la Sala 4 de la División de Estudios de Posgrado de la Escuela Nacional de Artes Plásticas.

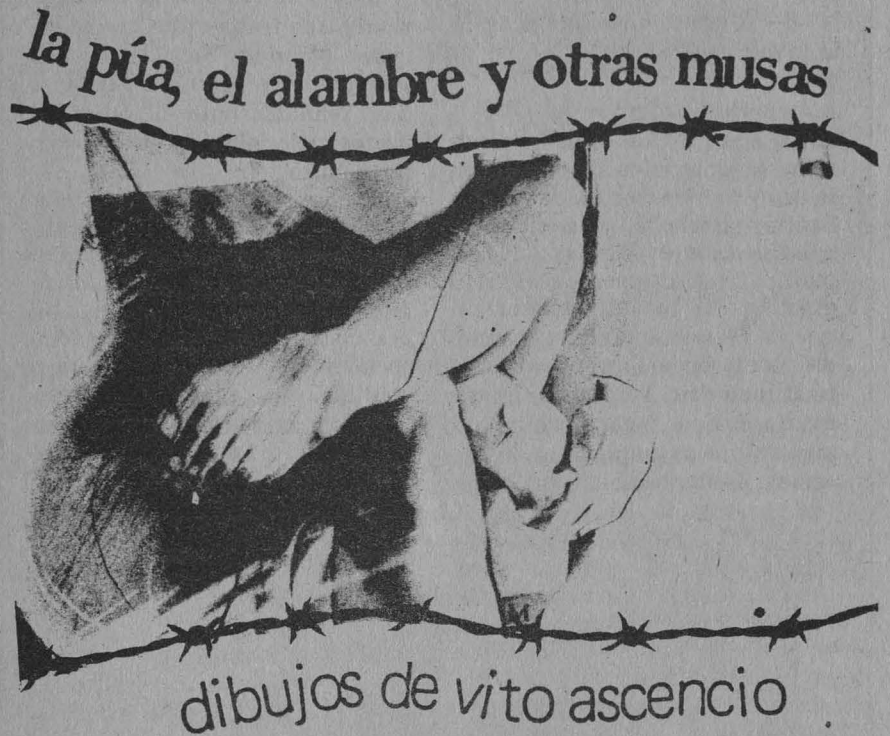

VITO ASCENCIO

Vito Ascencio nació en México, DF, el 21 de agosto de 1957. Estudió las carreras de arquitectura (1976-1982) y Realizador de Cinematografía (1983-1985) en la Universidad Nacional Autónoma de México.

En 1983 ingresó a la División de Estudios de Posgrado de la ENAP, donde cursó la maestría en Artes Visuales.

Ha presentado exposiciones individuales y ha participado en colectivas.

Vito Ascencio intuye la propuesta de nuestro tiempo y usa los elementos que conforman la coordenada histórica. Nutrido en las diferentes propuestas del modernismo, hace uso del geometrismo, del abstraccionismo, del conceptualismo, y habría que añadir una rica herencia de su relación con la arquitectura y el cine. Todos estos sistemas de formas

visuales son ordenados bajo la necesidad de transmitir un mensaje, o contar una historia.

El desarrollo técnico, la producción de imágenes masivas que rápidamente forman parte del desecho cultural, la constante reelaboración de formas, y una necesidad imperiosa de emitir mensajes para los demás, obligan al artista a entrar al cauce de la propuesta masiva y consumista. Incluso cuando la postura política es crítica respecto del modo en que se mueve la sociedad, no se puede escapar al trasfondo ideológico que consiste en convertir nuestra fuerza productiva en el producto que engruesa la corriente de la sociedad cuestionada.

Ascencio alcanza a tocar el cielo de la creación. Transfigura la realidad petrificada de la plástica al lograr referir un suceso, y consigue que el significativo pierda la vacuidad de su contenido para significar en sí mismo. □

CUADERNOS DEL CESU

Nº 5 - La instrumentación en México

Nº 6 - Aspectos metodológicos de la investigación social

La serie Cuadernos del CESU, editada por el Centro de Estudios sobre la Universidad, presenta en su número 5 un trabajo de Amado Santiago Bachellé titulado **La instrumentación en México**, cuya finalidad es el examen de algunos aspectos de la instrumentación que en México se utiliza para medir, controlar, calibrar y caracterizar materiales y procesos; así como los equipos, aparatos e instrumentos que se emplean en la docencia, la biomedicina, las técni-

cas audiovisuales, etcétera.

En el número 6 de la citada serie figuran trabajos de Teresa Pacheco Méndez, Ricardo Sánchez Puentes y Francisco R. Dávila Aldás, reunidos bajo el rótulo **Aspectos metodológicos de la investigación social**.

“En los cuatro trabajos —señala la **Presentación**— se pone énfasis en el peso de las condiciones sociales e institucionales de producción del trabajo científico que hacen de la tarea de la investigación social un proceso complejo, que se cristaliza en prácticas y concepciones concretas en torno al objeto específico de las ciencias sociales: la realidad social”.

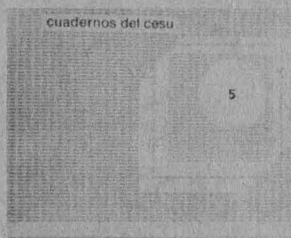

La instrumentación en México

Amado Santiago Bachellé

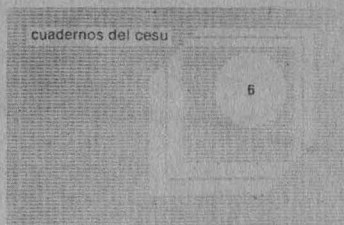

Aspectos metodológicos de la investigación social

Teresa Pacheco Méndez, Ricardo Sánchez Puentes, Francisco R. Dávila Aldás



JULIO TORRI. VOYERISTA DESENCANTADO

Beatriz Espejo

Examina la obra y la personalidad de Julio Torri para crear un retrato del escritor, a través de cuatro momentos principales: la generación a la que perteneció, el epistolario que cruzó con Alfonso Reyes, sus relaciones con las mujeres, y sus métodos y búsquedas estilísticas. (135 páginas).



LA REAL UNIVERSIDAD DE MEXICO

Estudios y textos I

La Real Universidad de México - Estudios y textos I es una publicación de 118 páginas del Centro de Estudios sobre la Universidad. Su contenido está indicado en el subtítulo **Historia de la universidad colonial (avances de investigación)** y sus autores son Lorenzo Mario Luna Díaz, Enrique González González, Margarita Menegus Bornemann y Armando Pavón Romero.

La primera parte de este libro traza un perfil de la universidad

medieval, en su aspecto corporativo, a partir de las diferencias existentes entre las universidades de Bolonia y de París. La segunda parte está integrada por tres estudios sobre fuentes e historiografía de la Universidad de México.

La tercera, como señala la **Presentación** firmada por María del Refugio González, directora del CESU, “aspira a concretar las propuestas de investigación que en las anteriores se habían apuntado y recoge cinco avances y proyectos”.

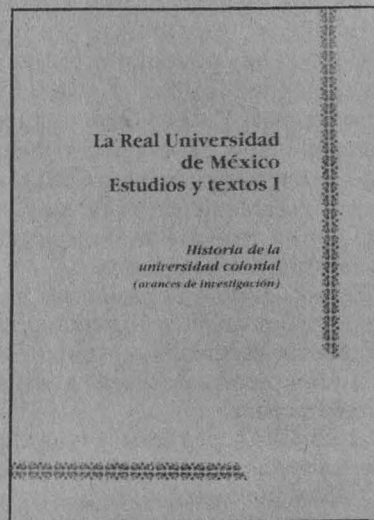

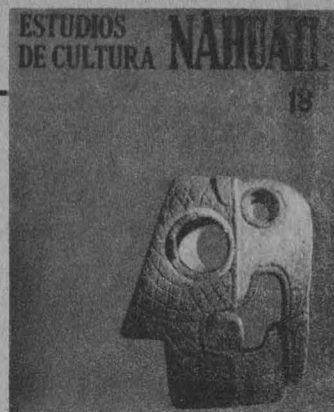

ESTUDIOS DE CULTURA NAHUATL. VOL. 18

Instituto de Investigaciones Históricas.

Editor: Miguel León-Portilla

El volumen 18 de esta publicación destinada a proporcionar fuentes documentales, códices y textos indígenas de importancia histórica, etnográfica y lingüística, en relación con los pueblos nahuas, en cualquier momento de su desarrollo, se halla dedicado a la nueva literatura en náhuatl, y al rescate y estudio de algunos textos antiguos. Contiene un representativo conjunto de composiciones de la literatura náhuatl contemporánea; el análisis de la *Plasmodia Christiana* de Sahagún; un rescate de páginas extraviadas; así como un ensayo de toponimia y otros vocablos nahuas en 1520-1523. Asimismo, reúne textos sobre fonología, arqueología y medicina náhuatl, y, como en cada número, reseñas bibliográficas (421 páginas).



18 de junio, 19:00 h.
Presentación de los libros: **Pájaros de la misma sombra**, de Agustín Monsreal.

Angel guardián: Elena Poniatowska. Comentaristas: Emmanuel Carballo, Noé Jitrick e Ignacio Trejo.

19 de junio, 19:00 h.
Presentación del libro **Breve antología procesal**, de Ignacio Medina Luna.

17:00 a 19:00 h.
Taller de Grabado en Madera.

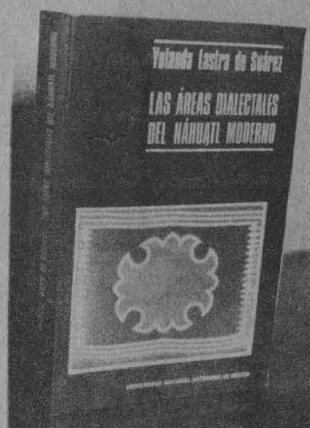

LAS ÁREAS DIALECTALES DEL NAHUATL MODERNO

Yolanda Lastra de Suárez.
Instituto de Investigaciones Antropológicas

Recopila los resultados de una investigación de campo acerca de las posibles agrupaciones de los dialectos modernos del náhuatl, estudiadas a través de encuestas. Examina la distribución de rasgos fonológicos, léxicos o gramaticales y propone una clasificación de las áreas dialectales. Contiene encuestas, mapas y bibliografías (776 páginas).

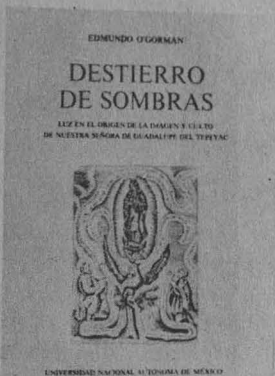

DESTIERRO DE SOMBRAS

Luz en el origen de la imagen y culto de Nuestra Señora de Guadalupe del Tepeyac.

Edmundo O'Gorman

Reconstruye el proceso histórico del origen del guadalupanismo mexicano, para tratar de dar razón de dos incógnitas: cuándo y por qué hizo acto de presencia esa imagen en la ermita del Tepeyac; y porqué, cómo y cuándo le fue concedida sobrenatural prosapia (306 páginas).

Reglas para la forma de los asientos de autores personales (capítulo 22)

Es un trabajo de Ofelia Solís Valdespino publicado por el Centro Universitario de Investigaciones Bibliotecológicas, donde se explican las reglas contenidas en el capítulo 22 (asiento de autores personales de la segunda edición de las Reglas de Catalogación Angloamericanas) y se incluye la Exposición de principios adoptada por la Conferencia internacional sobre los principios de catalogación, celebrada en París en 1961, además de otros aspectos relativos a esta temática.

Este manual es de utilidad para los catalogadores, tanto profesio-



sionales como aficionados, y para los estudiantes de licenciatura en bibliotecología, particularmente aquellos que cursan catalogación de autores personales.

Reconocimiento de las AAPAUNAM

GALARDONES A PROFESORES

Un total de 15 profesores del deporte universitario fueron premiados el viernes 12 de junio en el Auditorio de las Asociaciones Autónomas del Personal Académico de la UNAM (AAPAUNAM) por haber cumplido 15, 20 y 30 años de servir a la comunidad universitaria. Premiaron a los docentes el titular de las AAPAUNAM, CP César Martello Díaz, y el director general de Actividades Deportivas y Recreativas, doctor Rogelio Rey Bosch.

Recibieron galardón por 15 años de servicio los profesores Esther Solís Caballero, José Alfonso Espinoza de los Monteros R., Rosa María Niño, Delia Aurora Jácome Coss, Enriqueta Montañes Ocampo, Margarita Patricia Muñoz Castillo y Jesús Rosendo Oliva Vega.

Por 20 años de enseñanza físico-deportiva: Rubén Gómez Table Zárate, Héctor Alfonso Loarca Ordóñez, Carlos Jesús Maillard Ferrer, José Monroy Suárez, Juan José Ornelas Centeno, Jorge Rosa García e Isaac Ruiz Ponce.

Finalmente, por sus 30 años de labor ininterrumpida fue galardonada la maestra Celia Aguirre Gutiérrez.

Rey Bosch, en nombre del Rector de la UNAM, felicitó a los profesores galardonados y agregó que actos como éste son una demostración del reconocimiento que la Institución hace a sus más distinguidos y sobresalientes miembros. □



Rey Bosch y Martello Díaz premiaron a profesores.

DEPORTE UNIVERSITARIO

Karate do. Las competidoras universitarias Donaji Barrera, en combate, y Luminosa Mateo, en kata, se clasificaron en el primer lugar de



sus especialidades y dentro del sistema base de la Segunda Confrontación del Sistema Ranking de Karate Do, que el sábado y domingo se realizó en el Frontón Cerrado de Ciudad Universitaria. En los niveles "A" y "B" se ubicaron 16 karatecas clasificados, de un total de 108 participantes provenientes de: Asociación Makoto, IPN, Universidad Autónoma de Puebla, Universidad Autónoma de Morelos y UNAM. Se compitió en kata y kumite. La puntuación es la siguiente:

UNAM, 47 puntos; IPN y Asociación Makoto, 44, y Universidad Autónoma de Morelos, 9. La puntuación general, luego de dos competencias, quedó como sigue: IPN, 103 puntos; UNAM, 88; Asociación Makoto, 55, y UAM, 9.

Atletismo. María Emilia Lenk estableció nuevo récord en heptatlón, al acumular 4 mil 796 puntos durante la celebración en el CDOM del VIII Encuentro Nacional de Atletismo del IMSS, selectivo para los Juegos Panamericanos de Indianápolis. Otros primeros lugares para la UNAM estuvieron a cargo de la cuarteta José Luis Mulás, Eduardo Almada, Elías Troy y Luis Carín Toledo, en relevos 4 x 400 y tiempo de 3:16,54. María Luisa Servín cronometró 10,02:18 en tres mil metros planos para primer lugar; Daniela Sáiz, primera en 400 metros con obstáculos; Leticia García finalizó en segundo lugar de los 800 metros planos, con su propia marca de 2:10,40. Los pumas lograron además cuatro terceros lugares.

CURSO DE VERANO DE CANOTAJE PARA PUMITAS

La Asociación de Canotaje de la UNAM invita a los miembros de la comunidad universitaria a inscribir a sus hijos en el próximo Curso de Verano que se llevará al cabo del 1º de julio al 28 de agosto del año en curso, en el hangar No. 1 de la Pista Olímpica "Virgilio Uribe", en Cuernavaca, Xochimilco.

Las inscripciones se llevarán a cabo en el mencionado lugar, de 16:00 a 18:00 h, de martes a viernes, y de

9:00 a 12:00 h, los sábados y domingos. Asimismo, las personas interesadas pueden acudir a la Dirección General de Actividades Deportivas y Recreativas, con el presidente de la Asociación de Canotaje, Edmundo Ruiz Velasco, de las 10:00 a las 14:00 h, en la Coordinación de Comunicación Social, teléfono 550-54-50.

Es requisito indispensable que los menores tengan 8 años de edad, como mínimo, y que sepan nadar.



XEYU 9600 KHZ ONDA CORTA
BANDA INTERNACIONAL 31 MTS.

XEUN FM 96.1 MHZ FRECUENCIA
MODULADA ESTEREOFONICA

XEUN 860 KHZ AMPLITUD
MODULADA

Selección de programas

Junio

Jueves 11

8:00, 15:00 y 22:00 h. **Noticiero de Radio UNAM.**

9:15 h. **Selección de Aniversario, Fonoteca de Radio UNAM** (entrevistas).

11:00 h. **Academia Médica**, por la Facultad de Medicina.

11:15 h. **Selección de Aniversario, Fonoteca Radio UNAM** (musical).

11:30 h. **Palabras sin reposo**, por Tomás Mojarro.

12:30 h. **Cultura y ciencia internacional**, por las embajadas en México.

13:00 h. **Selección de Aniversario, Fonoteca de Radio UNAM** (musical).

14:15 h. **Cartelera cinematográfica universitaria**, por la Dirección de Actividades Cinematográficas.

14:30 h. **Selección de Aniversario, Fonoteca de Radio UNAM** (literatura).

15:50 h. **Presencia cultural**, por el Departamento de Programación de Radio UNAM.

17:15 h. **En la ciencia**, por el Centro

Universitario de Comunicación de la Ciencia.

17:30 h. **Rock marginal**, por Walter Schmidt.

18:00 h. **Poesía al viento**, por Carlos Illescas.

19:00 h. **La opinión de los sucesos**, por Radio UNAM.

19:30 h. **Panorama del jazz**, por Roberto Aymes.

20:30 h. **Selección de Aniversario, Fonoteca de Radio UNAM** (musical).

21:00 h. **De amores y desamores**, por Verónica Ortiz (en vivo).

Viernes 12

8:00, 15:00 y 20:00 h. **Noticiero de Radio UNAM.**

8:45 h. **Interacción Académica**, por la Dirección General de Intercambio Académico.

9:15 h. **Selección de Aniversario, Fonoteca de Radio UNAM** (entrevistas).

11:15 h. **Selección de Aniversario, Fonoteca de Radio UNAM** (musical).

11:30 h. **Pensamiento e ideas de hoy**, por Tomás Mojarro.

12:30 h. **Ventana al mundo**, por las embajadas en México.

13:00 h. **Selección de Aniversario, Fonoteca de Radio UNAM** (musical).

14:00 h. **Notas sobre notas**, por Juan Helguera.

14:15 h. **Cartelera cinematográfica universitaria**, por la Dirección de Actividades Cinematográficas.

14:30 h. **Selección de Aniversario, Fonoteca de Radio UNAM** (literatura).

15:50 h. **Presencia cultural**, por el Departamento de Programación de Radio UNAM.

17:15 h. **Radio UNAM en el mundo**, por Ramiro Ruiz.

17:30 h. **Música en imágenes**, por la Dirección de Actividades Cinematográficas de la UNAM.

18:00 h. **Filosofía contemporánea**, por Ricardo Guerra.

19:00 h. **Primer curso de redacción**, por Luis Adolfo Domínguez (retransmisión).

19:30 h. **Panorama del jazz**, por Roberto Aymes.

20:30 h. **Control remoto desde la Sala Nezahualcóyotl**. Ciclo: Beethoven. OFUNAM.

Sábado 13

8:00 y 15:00 h. **Noticiero de Radio UNAM.**

8:55 h. **Cartelera cinematográfica universitaria**, por la Dirección de Actividades Cinematográficas.

9:00 h. **Cancionero mexicano**, por Juan S. Garrido (retransmisión).

11:30 h. **Paliques y cabeceos**, por Tomás Mojarro.

12:00 h. **Universo musical**, por la Discoteca de Radio UNAM.

13:00 h. **Verde Amarella**, por la Embajada del Brasil.

13:55 h. **Cartelera cinematográfica universitaria**, por la Dirección de Actividades Cinematográficas.

14:00 h. **Otra música**, por Julio Estrada.

15:30 h. **Selección de Aniversario, Fonoteca de Radio UNAM** (musical).

16:00 h. **Nuevas partituras**, por Mario Kuri Aldana.

17:00 h. **Retrato hablado**, por Elvira García.

17:30 h. **La dicha incua**, por Manolita Alegría.

19:00 h. **Selección de Aniversario, Fonoteca de Radio UNAM** (musical).

19:30 h. **Radio teatro**, por Radio UNAM.

22:00 h. **El blues inmortal**, por Mario Compañet.

23:00 h. **Rock con sentido** (selección de fonoteca), por Radio UNAM.



Presencia Universitaria, lunes a viernes, 8:15 h, Canal 13.

Lo mejor de Presencia Universitaria

El Mal de Parkinson II, mañana, 13:30 h, Canal 13.

Facultad de Ingeniería

Autoconstrucción. Instalaciones eléctricas II, hoy, 13:30 h, Canal 13.

Premios Universidad Nacional 1986

Doctor Jaime Mora Celis (Investigación en Ciencias Naturales), mañana, 16:30, Canal 22; 17:00, Canal 13, y 17:30 h, Canal 7, y sábado 20, 13:30, Canal 11, 23:30, Canal 5, y 0:30 h, Canal 2.

Deportemas UNAM

Del cuadrilátero al escenario, sábado 29, 8:00 h, Canal 9.

AREA: ECONOMICO- ADMINISTRATIVA CONTADURIA

OFERTA No. 1207. Características: Jefe de departamento de pagos. Titulado. Sueldo: \$700,000.00, más prestaciones. Requisitos: Tiempo completo. Currículum vitae. Una fotografía. Masculino.

ADMINISTRACION

OFERTA No. 1180. Características: Auditores administrativos y financieros. Experiencia: dos años en el área. Sueldo: \$250,000.00 a \$350,000.00 mensuales. Requisitos: Pasante o titulado. Tiempo completo. Ambos sexos.

OFERTA No. 1183. Características: Analista sénior. Experiencia de tres años en desarrollo, implantación de sistemas administrativos, elaboración de manuales, procedimientos, catálogos e inventarios en compras, tesorería y cobranzas. Sueldo: \$300,000.00 a \$325,000.00 mensuales. Requisitos: Pasante o titulado. Tiempo completo. Ambos sexos.

OFERTA No. 1184. Características: Analista de costos. Experiencia: dos años en análisis de costos de servicios, partidas y desviaciones. Sueldo: \$241,000.00 a \$300,000.00 mensuales. Requisitos: Pasante o titulado. Tiempo completo. Masculino.

OFERTA No. 1185. Características: Analista de sueldos. Experiencia: dos años en análisis de sueldos y administración de sueldos. Sueldo: \$300,000.00 a \$350,000.00 mensuales. Requisitos: Pasante o titulado. Tiempo completo. Ambos sexos.

OFERTA No. 1216. Características: Coordinadores de relaciones laborales. Experiencia de dos años en el área en relaciones con sindicatos. Detección de clima laboral. Sueldo: \$320,000.00 a \$360,000.00 mensuales. Requisitos: Pasante o titulado. Currículum vitae. Tiempo completo. Ambos sexos.

AREA: FISICO-MATEMATICA

INGENIERIA MECANICA

OFERTA No. 1197. Características: Dos personas para área de compras. Experiencia mínima de un año en compras. Tiempo completo. Sueldo: \$220,000.00 a \$250,000.00 mensuales. Requisitos: Pasante o titulado.

Tiempo completo. Masculino.

OFERTA No. 1205. Características: Área de producción. Experiencia en el trabajo de estudio de tiempos. Sueldo: \$300,000.00 por el estudio. Requisitos: Titulado. Horario convencional. Ambos sexos.

OFERTA No. 1217. Características: Jefe de mantenimiento. Experiencia en mantenimiento de edificios (tuberías de gas, instalaciones eléctricas, etcétera). Sueldo: \$450,000.00 mensuales. Requisitos: Pasante o titulado. Turno matutino. Ambos sexos.

OFERTA No. 1218. Características: Supervisor de generación. Experiencia preferentemente en plantas termoeléctricas de seis meses a un año. Sueldo: \$315,000.00 a \$393,000.00 mensuales. Requisitos: Pasante. Tiempo completo. Currículum vitae. Masculino.

INFORMATICA

OFERTA No. 1187. Características: Analista de soporte técnico. Experiencia de dos años en análisis diagnóstico, fallas en los sistemas de modificación de Software y Hardware. Sueldo: \$325,000.00 mensuales. Requisitos: Pasante o titulado. Tiempo completo. Masculino.

OFERTA No. 1186. Características: Analista de sistemas. Experiencia de dos años mínimo en análisis, diseño, documentación e implementación de nuevos sistemas de proceso de electrónica, archivo y conceptualización de programas. Sueldo: \$325,000.00, mensuales. Requisitos: Pasante o titulado. Tiempo completo. Ambos sexos.

INGENIERIA ELECTRONICA

OFERTA No. 1206. Características: Supervisor de obra. Sueldo: \$265,000.00, más prestaciones. Requisitos: Pasante o titulado. Tiempo completo. Currículum vitae. 90% con disponibilidad de viajar o cambiar su residencia, centro o sur de la República. Masculino.

INGENIERIA EN COMPUTACION

OFERTA No. 1209. Características: Analista programador-líder de proyecto. Experiencia de dos años manejando macrocomputadoras, sepa manejar tres lenguajes. Sueldo: \$350,000.00 a \$450,000.00 mensuales. Requisitos: Pasante. Tiempo

completo. Inglés: 70%. Currículum vitae. Ambos sexos.

AREA QUIMICO-BIOLÓGICA INGENIERIA QUIMICA

OFERTA No. 1190. Características: Jefe de producción. Experiencia de tres años en inyección de plásticos. Sueldo: \$600,000.00 mensuales en adelante. Requisitos: Pasante o titulado. Tiempo completo. Inglés: 80%. Currículum vitae. Ambos sexos.

OFERTA No. 1201. Características: Ingeniero de aseguramiento de calidad. Experiencia de un año en planeación y desarrollo de proyectos, polímeros y control de calidad. Sueldo: \$315,000.00 a \$393,000.00 mensuales. Requisitos: Pasante o titulado. Tiempo completo. Currículum vitae. Inglés: 60%. Masculino.

OFERTA No. 1204. Características: Jefe de control de calidad. Experiencia de dos años en control de calidad en empresa metalúrgica. Sueldo: ... \$350,000.00 mensuales. Requisitos: Titulado. Tiempo completo. Currículum vitae. Masculino.

OFERTA No. 1208. Características: Auxiliar evaluador. Experiencia de un año mínimo en análisis de costos de maquinaria y equipo de la industria en general. Sueldo: \$250,000.00 a \$300,000.00 mensuales; el sueldo aumentará según la experiencia. Requisitos: Titulado. Tiempo completo. Masculino.

OFERTA No. 1215. Características: Analista. Experiencia de un año a seis meses en cromatografía de gases. Sueldo: \$200,000.00 mensuales, aproximadamente. Requisitos: Pasante. Tiempo completo. Ambos sexos.

Requisitos para inscribirse en la BUT: una fotografía tamaño infantil, para todos los casos; además, estudiantes: historial académico; pasantes: carta de pasante, y titulados: copia del título.

Para informes y atención sobre las ofertas de trabajo, acudir a las oficinas de la Zona Administrativa Exterior, edificio "D", planta baja (frente al CONACyT). Teléfono 655-13-44, extensión 7617.

**Dirección General de Apoyo y
Servicios a la Comunidad**
Secretaría General Auxiliar.

Facultad de Derecho

(División de Estudios Profesionales)

La Facultad de Derecho, con fundamento en los artículos 38, 39, 40, 42, 43, 44, 66, 67, 68, 69, del 71 al 77 y demás aplicables del Estatuto del Personal Académico, convoca a concurso de oposición abierto a las personas que reúnan los requisitos señalados en la presente Convocatoria y en el referido Estatuto para ocupar las **plazas de profesores de carrera no definitivos**, que se especifican a continuación:

1 plaza. Categoría profesor asociado. Nivel "A". Tiempo completo. Area académica: Jurídico - económica.

1 plaza. Categoría profesor asociado. Nivel "A". Tiempo completo. Area académica: Filosofía.

1 plaza. Categoría profesor asociado. Nivel "A". Tiempo completo. Area académica: Derecho administrativo.

1 plaza. Categoría profesor asociado. Nivel "B". Tiempo completo. Area académica: Derecho procesal.

1 plaza. Categoría profesor titular. Nivel "A". Medio tiempo. Area académica: Derecho internacional.

1 plaza. Categoría profesor titular. Nivel "A". Medio tiempo. Area académica: Jurídico - económica.

1 plaza. Categoría profesor titular. Nivel "A". Tiempo completo. Area académica: Amparo.

1 plaza. Categoría profesor titular. Nivel "B". Tiempo completo. Area académica: Sociología.

1 plaza. Categoría profesor titular. Nivel "B". Tiempo completo. Area académica: Filosofía.

1 plaza. Categoría profesor titular. Nivel "B". Tiempo completo. Area académica: Teoría general del Estado.

1 plaza. Categoría profesor titular. Nivel "C". Medio tiempo. Area académica: Jurídico - económica.

1 plaza. Categoría profesor titular. Nivel "C". Medio tiempo. Area académica: Derecho fiscal.

1 plaza. Categoría profesor titular. Nivel "C". Tiempo completo. Area académica: Derecho romano.

1 plaza. Categoría profesor titular. Nivel "C". Medio tiempo. Area académica: Derecho del trabajo.

1 plaza. Categoría profesor titular. Nivel "C". Tiempo completo. Area académica: Sociología.

1 plaza. Categoría profesor titular. Nivel "C". Tiempo completo. Area académica: Jurídico - económica.

BASES:

Para asociado "A":

- Tener una licenciatura o grado equivalente.
- Haber trabajado cuando menos un año en labores docentes o de investigación, demostrando aptitud, dedicación y eficiencia.
- Haber producido un trabajo que acredite su competencia en la docencia o en la investigación.

Para asociado "B":

- Tener grado de maestro o estudios similares, o bien conocimientos y experiencia equivalentes.

- Haber trabajado eficientemente cuando menos dos años en labores docentes o de investigación, en la materia o área de su especialidad.
- Haber producido trabajos que acrediten su competencia en la docencia o en la investigación.

Para titular "A":

- Tener título de doctor o los conocimientos y la experiencia equivalentes.
- Haber trabajado cuando menos cuatro años en labores docentes o de investigación, incluyendo publicaciones originales en la materia o área de su especialidad.
- Haber demostrado capacidad para formar personal especializado en su disciplina.

Para titular "B":

- Tener título de doctor o los conocimientos y la experiencia equivalentes.
- Haber trabajado cuando menos cinco años en labores docentes o de investigación, incluyendo publicaciones originales en la materia o área de su especialidad.
- Haber demostrado capacidad para formar personal especializado en su disciplina y para dirigir grupos de docencia o de investigación.

Para titular "C"

- Tener título de doctor o los conocimientos y la experiencia equivalentes.
- Haber trabajado cuando menos seis años en labores docentes o de investigación en la materia o área de su especialidad.
- Haber publicado trabajos que acrediten la trascendencia y alta calidad de sus contribuciones a la docencia, a la investigación o al trabajo profesional de su especialidad, así como su constancia en las actividades académicas.
- Haber demostrado capacidad para formar personal especializado en su disciplina y para dirigir grupos de docencia o de investigación.
- Haber formado profesores o investigadores que laboren de manera autónoma.

De conformidad con el artículo 74 del mencionado Estatuto, el H. Consejo Técnico de la Facultad de Derecho determinó que los aspirantes deberán presentar las siguientes

PRUEBAS:

- Crítica escrita del programa del área de estudios o de investigación correspondiente.
- Exposición escrita de un tema del área de su especialidad, en un máximo de veinte cuartillas.
- Interrogatorio sobre el área de su especialidad.
- Prueba didáctica consistente en la exposición de un

tema de su área, ante un grupo de estudiantes, que se fijará cuando menos con 48 horas de anticipación.

Para participar en este concurso los interesados deberán presentar en la Secretaría Académica de la facultad, dentro de los quince días hábiles contados a partir de la publicación de esta Convocatoria, una solicitud en los formularios elaborados al efecto, acompañada de la siguiente documentación por duplicado:

- a) Acta de nacimiento;
- b) Currículum vitae actualizado;
- c) Copia de los documentos que acrediten los estudios, experiencia y grado académico requeridos.

En la Secretaría Académica de la facultad se comunicará a los aspirantes si su solicitud ha sido aceptada, así como la fecha de iniciación de las pruebas.

Al concluir los procedimientos establecidos, se darán a conocer los resultados del concurso, mismos que surtirán efecto a partir de la fecha de terminación de los contratos de los profesores con quienes las plazas en cuestión se encuentran comprometidas.

La Facultad de Derecho, con fundamento en los artículos 9 y del 11 al 17 del Estatuto del Personal Académico, convoca a concurso de oposición abierto a las personas que reúnan los requisitos señalados en la presente Convocatoria y en el referido Estatuto para ocupar las **plazas de técnicos académicos no definitivos**, que se especifican a continuación:

1 plaza. Categoría técnico académico. Nivel auxiliar "C".
Tiempo completo. Area: Derecho administrativo.

1 plaza. Categoría técnico académico. Nivel auxiliar "C".
Tiempo completo. Area: Derecho civil.

1 plaza. Categoría técnico académico. Nivel asociado "A". Tiempo completo. Area: Derecho civil.

1 plaza. Categoría técnico académico. Nivel asociado "A". Tiempo completo. Area: Sociología.

1 plaza. Categoría técnico académico. Nivel asociado "B". Tiempo completo. Area: Derecho administrativo.

BASES:

Para auxiliar "C":

- a) Haber acreditado todos los estudios de una licenciatura o tener preparación equivalente.

Para asociado "A":

- a) Tener grado de licenciado o preparación equivalente.
- b) Haber trabajado un mínimo de un año en la materia o área de su especialidad.

Para asociado "B":

- a) Tener grado de licenciado o preparación equivalente.
- b) Haber trabajado un mínimo de un año en la materia o área de su especialidad, y
- c) Haber colaborado en trabajos publicados.

De conformidad con el inciso b) del artículo 15 del mencionado Estatuto, el H. Consejo Técnico determinó que los aspirantes deben presentar las siguientes

PRUEBAS:

1. Desarrollo de un trabajo escrito sobre un tema del área, en un máximo de 20 cuartillas.
2. Interrogatorio sobre el área de su especialidad.

Para participar en este concurso los interesados deberán presentar en la Secretaría Académica de la facultad, dentro de los 15 días hábiles contados a partir de la publicación de esta Convocatoria, una solicitud por escrito acompañada de la siguiente documentación:

- a) Acta de nacimiento.
- b) Currículum vitae actualizado.
- c) Copia de los documentos que acrediten los estudios, experiencia y grado académico requeridos.

En la Secretaría Académica de la facultad se comunicará a los aspirantes si su solicitud ha sido aceptada, así como la fecha de iniciación de las pruebas.

Al concluir los procedimientos establecidos se darán a conocer los resultados del concurso, mismas que surtirán efecto a partir de la fecha de terminación de los contratos de los técnicos académicos con quienes las plazas en cuestión se encuentran comprometidas.

"POR MI RAZA HABLARA EL ESPIRITU"
Ciudad Universitaria, DF, 18 de junio de 1987.

EL DIRECTOR
Dr. Miguel Acosta Romero.

Facultad de Ingeniería

La Facultad de Ingeniería, con fundamento en los artículos 35, 36, 48, del 66 al 69, del 71 al 77 y demás aplicables del Estatuto del Personal Académico, convoca a concurso de oposición para ingreso o concurso abierto a las personas que reúnan los requisitos señalados en la presente Convocatoria y en el referido Estatuto para ocupar las **plazas de profesor de asignatura definitivo**, que se especifican a continuación:

Una plaza de profesor asignatura "A" definitivo, en la asignatura Procedimientos de construcción I.

Una plaza de profesor asignatura "A" definitivo, en la asignatura Procedimientos de construcción II.

Una plaza de profesor asignatura "A" definitivo, en la asignatura Ingeniería de métodos.

BASES:

1. Tener título superior al de bachiller en una licenciatura del área de la materia que vaya a impartir.
2. Demostrar aptitud para la docencia.

De conformidad con el artículo 74 del mencionado Estatuto, el H. Consejo Técnico de la Facultad de Ingeniería determinó que los aspirantes deberán presentar las siguientes

PRUEBAS:

- a) Crítica escrita del programa de estudios o de investigación correspondiente.
- b) Exposición escrita de un tema del programa en un máximo de 20 cuartillas.
- c) Prueba didáctica consistente en la exposición de un tema, ante un grupo de estudiantes, que se fijará cuando menos con 48 horas de anticipación.
- d) Interrogatorio sobre la materia.

Para participar en este concurso los interesados deberán presentar en la Secretaría General, dentro de los 15 días hábiles contados a partir de la publicación de esta Convocatoria, una solicitud por escrito acompañada de la siguiente documentación:

- I. Currículum vitae, por duplicado.
- II. Copias del Acta de nacimiento.
- III. Copia de los documentos que acrediten que tienen los estudios y títulos requeridos.
- IV. Si se trata de extranjeros, constancia de su residencia legal en el país y de condición migratoria suficiente.
- V. Señalamiento de dirección para recibir comunicaciones en la ciudad de México o en Ciudad Universitaria.

El Secretario de la Comisión Dictaminadora les comunicará las fechas de las pruebas.

Una vez concluidos los procedimientos establecidos en el Estatuto del Personal Académico se les darán a conocer los resultados de este concurso.

"POR MI RAZA HABLARA EL ESPIRITU"
Ciudad Universitaria, DF, 18 de junio de 1987.

EL DIRECTOR
Dr. Daniel Reséndiz Núñez

Instituto de Fisiología Celular

El Instituto de Fisiología Celular, con fundamento en los artículos 38, 42, del 66 al 69 y del 71 al 77 del Estatuto del Personal Académico de esta Universidad, convoca a un concurso abierto a las personas que reúnan los requisitos señalados en esta Convocatoria y en el referido Estatuto, y que aspiren a ocupar **una plaza de investigador de carrera titular "A" de tiempo completo**, con sueldo mensual de \$512,656.00, en el área de Microbiología, de acuerdo con las siguientes

BASES:

- Tener el título de doctor o los conocimientos y la experiencia equivalentes.
- Haber trabajado cuando menos cuatro años en labores docentes o de investigación, incluyendo publicaciones originales en la materia del área de su especialidad.
- Haber demostrado capacidad para formar personal especializado en su disciplina.

De conformidad con el artículo 74 del mencionado Estatuto, el Consejo Técnico de la Investigación Científica determinó que los aspirantes deberán presentar la siguiente

PRUEBA:

- Exposición escrita de un programa de trabajo de investigación sobre el mecanismo de acción de compuestos alelopáticos en membranas biológicas de organismos eucariontes unicelulares y en animales superiores incluyendo generación de radicales libres estudiada mediante espectroscopia de Spin Electrónico, en un máximo de 20 cuartillas.

Para participar en este concurso los interesados deberán solicitar por escrito su inscripción en la Secretaría Académica del instituto, dentro de los 15 días hábiles contados a partir de la fecha de publicación de esta Convocatoria, acompañada de:

- I. Currículum vitae.
- II. Copia de los documentos que acrediten el currículum.

Ahí mismo se les comunicará de la admisión de su solicitud y la fecha en que se celebrarán las pruebas. Una vez concluidos los procedimientos establecidos en el referido Estatuto se darán a conocer los resultados de este concurso.

"POR MI RAZA HABLARA EL ESPIRITU"
Ciudad Universitaria, DF, 18 de junio de 1987.

EL DIRECTOR
Dr. Antonio Peña Díaz.

Intercambio Académico*La Universidad y sus convenios*

1) **XV Curso interamericano sobre política y técnica tributaria.*** Lugar: Argentina/OEA. Duración: 8 semanas, a partir del 5 de octubre. Fecha límite: 1o. de julio.

2) **Curso panamericano de metalurgia de transformación.*** Lugar: Venezuela. Duración: 10 meses a partir del 14 de marzo de 1988. Fecha límite: 30 de julio.

3) **VI Curso interamericano para artesanos artesanos artifices.*** Lugar: Ecuador. Duración: 4 semanas, a partir del 5 de octubre. Fecha límite: 30 de julio.

4) **Estudios de licenciatura y posgrado.** Areas: arte, humanidades y ciencias. Lugar: Brasil. Fecha límite: 31 de julio.

5) **Concurso Internacional para elaborar ensayo histórico-comparativo sobre el desembarco de Cristóbal Colón y el alunizaje de Neil Armstrong.** Lugar: Uruguay. Fecha límite: 29 de julio.

6) **Estudios de investigación sobre metales preciosos, monedas, dinero y precios en España y las "Indias", durante los siglos XVI, XVII y XVIII.*** Lugar: España. Fecha límite: 31 de julio.

7) **Proyectos de investigación de nivel posdoctoral.*** Lugar: Suecia. Duración: de enero de 1988 a junio de 1989. Fecha límite: a la mayor brevedad.

8) **Estudios de licenciatura en la Universidad Técnica de Budapest.** Lugar: Hungría. Fecha límite: a la mayor brevedad.

9) **Estudios de posgrado.** Lugar: Grecia. Duración: año académico 1987-1988. Fecha límite: 1o. de julio.

10) **Prácticas profesionales en centros de trabajo.*** Lugar: Polonia. Duración: año académico 1987-1988. Fecha límite: a la mayor brevedad.

11) **Estudios e investigación de la música latinoamericana.** Nivel de estudios: maestría y doctorado. Lugar: Estados Unidos. Fecha límite: a la mayor brevedad.

A continuación se presentan las becas que ofrecen los Países Bajos:

12) **Programas de administración para directores generales sobre proyectos industriales, sobre distribución física y administración de centros comerciales y sobre administración en el sector tecnológico.** Duración: del 18 de enero al 1o. de abril de 1988. Fecha límite: 15 de julio.

13) **Cursos generales de radio y televisión.** Duración: del 14 de enero al 14 de mayo de 1988. Fecha límite: 14 de julio.

***Becas.**

Informes: Departamento de Becas, Dirección General de Intercambio Académico, Unidad de Posgrado, segundo piso, junto a la Torre II de Humanidades, Ciudad Universitaria.

Luis Fuentes Aguilar, hoy, 18:00 h, sala del Consejo Técnico.

Ciencias de la Atmósfera
Evaluación del pronóstico numérico barotrópico, físico Francisco Javier Villicaña Cruz, mañana, 12:30 h, Salón de Seminarios.

Además, a las 12:00 h del mismo día, el M en C Orlando Delgado Delgado expondrá un resumen sobre el estado del tiempo durante la semana anterior.

Apoyo y Servicios a la Comunidad

Ciclo: El universitario y la música
Las raíces de la música mexicana, doctor Guillermo Durand, Auditorio Principal de la Facultad de Medicina, mañana, 13:00 h.

Ciencias*Café y matemáticas*

K-Teoría de lazos de esferas, doctor Jesús Mayorquín, hoy, 12:00 h, Salón de Seminarios S-103, Departamento de Matemáticas.

FCPyS

La influencia de la música afroantillana en la sociedad mexicana. La rumba es cultura

Evolución de la música afroantillana y su presencia en México, Francisco Cataneo, y **Caracterización del significado sociológico de la música afroantillana en México,** Pinky Sánchez, miércoles 24, 11:00 h, Sala Fernando Benítez.

Derecho

El derecho económico y los compromisos de México con el FMI, licenciada Lourdes Santillán, anexo 10 del SUAD, sábado 20, 11:00 h.

ENP 7

Centroamérica en la prensa internacional, Carlos Sánchez Vega, salón C-4, hoy, 11:10 h.

Los conceptos indefinibles de la física, físico Alejandro Dosal Luce, salón C-4, hoy, 18:30 h.

El Renacimiento en Italia, maestro Salvador Azuela Arriagá, salón C-4, mañana, 10:20 h.

Geología

Los recursos de cómputo en apoyo a las investigaciones del Instituto de Geología, ingeniero Enrique Dávila Vega, viernes 19, 12:00 h.

Degradación de suelos, M en C Sergio Palacios Mayorga, viernes 26, 12:00 h. Salón de Seminarios José Guadalupe Aguilera.

Mineralogía del distrito de Guanajuato, ingeniero Joaquín O. Elorza R., sábado 27, 13:00 h, salón de conferencias del Museo de Geología: Jaime Torres Bodet No. 176, colonia Santa María La Ribera.

Extensión Académica

Los miércoles política

Gramsci en su cincuentenario. Gramsci y el historicismo, por César Cansino, 24 de junio, 18:00 h.

conferencias

Psicología

La concepción del mundo como formación psicológica rectora de la personalidad, por el doctor Gustavo Torroella, de La Habana, Cuba, jueves 18, 12:00 h, Aula Magna del Edificio "C" de Posgrado.

Filosofía y Letras

Dependencia y cambio ideológico, Luis Fuentes Aguilar, 18 de julio, 18:00 h, salón 113.

El Estado de bienestar: ¿Fenómeno cíclico?, Sol Arguedas, 25 de junio, 18:00 h, salón 113.

Crisis y cambio en México

Dependencia y cambio: ideológico,

Los jueves economía

Política de salarios y nivel de vida obrera, Enrique Provencio, 18 de junio, 18:00 h.

Presencia prehispánica en la vida cotidiana del México actual

Botánica médica, maestra Abigail Aguilar, 22 de junio, 17:00 h.

Los viernes ciencia

Animales silvestres en cautiverio. El papel de los zoológicos ambientales en la conservación de la fauna, doctor Marco Ocampo, mañana, 17:00 a 19:00 h.

Los lunes psicología

El papel del psicólogo en el ámbito laboral, licenciada Socorro Escandón, 22 de junio, 18:00 h.

Informes e inscripciones: San Ildefonso N° 43, Centro; teléfonos 522-40-19 y 522-49-21, extensiones 233 y 234.

Curso Vivo de Arte. Arquitectura del siglo XVI

El cuadrado de San Benito y los conventos franciscanos del estado de Puebla, Margarita Martínez del Sobral, 24 de junio, 19:00 h, en el Auditorio del Instituto de Investigaciones Bibliográficas, lado norte, Sala de Conciertos Nezahualcóyotl.

La mujer y la literatura

Un personaje femenino del siglo XVIII: Moll Flanders, maestra Argentina Rodríguez, 18 de junio, 15:00 h, en el Auditorio Doctor Galo Soberón y Parra, Lieja No. 8, 4° piso, esquina Reforma.

Grandes Maestros / Grandes Temas

La física cuántica, doctor Luis Estrada Martínez, 22 de junio, 12:00 h. CCH Vallejo.

Computación y robótica

Las matemáticas y la computación, matemática Lourdes Guerrero, 22 de junio, 17:00 h en la Escuela Nacional Preparatoria, No. 9 Insurgentes No. 1698.

Difusión Cultural

Toros y literatura, Francisco Prieto, Jaime Septiem, Ignacio Solares y Josefina Vicens, domingo 21, 12:00 h, Palacio de Minería.

Arte y cocina, Paco Ignacio Taibo I, María Stoopen y Arnulfo Luengas, sábado 20, 12:00 h, Casa del Lago.



convocatorias

III Concurso de ensayos: El estudiante en la tarea de la superación académica de la UNAM

BASES:

Primera: Podrán concursar todos los alumnos de la UNAM menores de 25 años.

Segunda: Los ensayos deberán ser inéditos y tendrán una extensión mínima de 20 cuartillas y una máxima de 35.

Tercera: Los trabajos se entregarán con original y copia en la Dirección General de Extensión Académica: Zona Administrativa Exterior, Edificio "D", 4° piso. El plazo de entrega vence el viernes 30 de octubre a las 20:00 h.

Cuarta: Los trabajos se deberán presentar en sobre cerrado y rotulado con los siguientes datos: título del trabajo y seudónimo. En el interior se incluirá otro sobre que contenga: fotocopia del Acta de nacimiento del concursante, domicilio particular y teléfono, plantel al que pertenece y estudios que cursa, número de cuenta y fotocopia de credencial vigente.

Quinta: El jurado estará integrado por miembros de reconocido prestigio académico, cuyos nombres se darán a conocer posteriormente.

Sexta: El fallo del jurado será inapelable y podrá declararse desierto cualquiera de los lugares.

Séptima: Oportunamente se dará a conocer la fecha de la ceremonia de entrega de premios.

Premios: 1er. lugar: \$750,000.00; 2o.: \$400,000.00, y 3o.: \$250,000.00, además un lote de libros y la publicación del trabajo.

Para alumnos de la ENP con pase reglamentado

La UNAM convoca a los alumnos de la ENP que deseen ingresar a licenciatura por pase reglamentado 1987/88 y que hayan terminado el bachillerato o estén por concluirlo en el presente ciclo escolar a obtener en su plantel la solicitud de pase reglamentado (forma RA-02), del 22 de junio al 3 de julio.

Carreras de la Escuela Nacional de Música: presentarse en la Secretaría de Servicios Escolares de dicha escuela para informarse de los requisitos adicionales de ingreso. La forma RA-02 se entrega anexando la constancia de acreditación F1 o F2.

Arquitectura del paisaje y licenciado en urbanismo: estando en la Facultad de Arquitectura, cubrir los requisitos determinados.

Los egresados en años anteriores (plan de tres años) y que no han ingresado a licenciatura en la UNAM, deben obtener la constancia que autoriza el trámite en la Dirección General de Administración Escolar (Ciudad Universitaria, planta baja de la Torre de Rectoría) hasta el 2 de julio. Con dicha constancia presentarse por la forma RA-02 en la Unidad de Registro Escolar para la ENP (Adolfo Prieto No. 722, colonia Del Valle), de 9:00 a 14:00 h.

Filosofía y Letras

Séptimo Coloquio Nacional Universitario sobre la Comunicación Escrita, 24 al 26 de junio, Aula Magna de la FFyL. Informes en el teléfono 548-02-73.

Organizan la FFyL y el Colegio Nacional de Investigadores de la Lengua Escrita.

Contaduría y Administración**Doctorado en Administración (Organizaciones)**

Se convoca a los interesados en realizar estudios de Doctorado en Administración (Organizaciones), para el semestre 88-I, acudir a la Coordinación del Doctorado, cubículo 13 de la División de Estudios de Posgrado, o comunicarse al teléfono 550-52-15, extensión 4629.

I. Poseer grado de maestría en Administración o áreas afines, otorgado por la UNAM, u otras instituciones nacionales o extranjeras reconocidas académicamente por esta Universidad.

II. Ser dictaminado favorablemente por el Comité de Admisión y Asesoría. Este comité evaluará en función de los siguientes aspectos:

1. Currículum vitae.
2. Experiencia profesional.
3. Experiencia docente.
4. Examen de admisión.
5. Entrevistas.
6. Investigaciones y/o publicaciones.

III. Los solicitantes deben presentar la siguiente documentación en fotocopia tamaño carta:

1. Currículum Vitae actualizado.
2. Carta de exposición de motivos por los cuales desea ingresar al doctorado. Esta debe ser dirigida al Comité de Admisión y Asesoría.
3. Grado de maestría.
4. Certificado de estudios de maestría.
5. Título de licenciatura.
6. Certificado de estudios de licenciatura.
7. Acta de nacimiento.
8. Presolicitud (proporcionada por la Coordinación).
9. Investigaciones y/o publicaciones realizadas.
10. 7 fotografías tamaño infantil.

IV. En caso de ser egresado de otra institución nacional, realizar el trámite de suficiencia académica ante la Unidad de Registro e Información de la Coordinación General de Estudios de Posgrado. Para personas con estudios en el extranjero, deberán realizar el trámite de revalidación de estudios ante la Dirección

General de Incorporación y Revalidación de Estudios.

V. Cursar y acreditar las materias de prerrequisitos que señale el Comité de Admisión y Asesoría.

VI. Observar el siguiente calendario de admisión:

1. Recepción de documentos: hasta el 3 de julio, del 20 al 31 de julio y del 3 al 31 de agosto.
2. Entrevistas: 1o. al 18 de septiembre.
3. Examen de inglés: 27 de agosto.
4. Examen de admisión: 22 de septiembre.
5. Entrega de resultados: 2 de octubre.

ENEPI**INSCRIPCIÓN A EXAMEN PROFESIONAL: MÉDICO CIRUJANO**

Se convoca a los alumnos egresados de la carrera de médico cirujano a inscribirse en la promoción de examen profesional que se llevará a cabo el domingo 26 de julio en las instalaciones del plantel.

Los interesados deberán acudir a la ventanilla de Exámenes Profesionales de la Unidad de Administración Escolar (planta baja del Edificio A-1) para realizar su trámite, de acuerdo al siguiente calendario:

Requisitos de inscripción:

1. Mostrar original y entregar fotocopia de la historia académica al 100% de créditos. Los alumnos que realizaron el internado en 1986: mostrar original y entregar fotocopia de la historia académica de 1o. a 8o. semestres.
2. Llenar la tarjeta de inscripción a examen profesional.
3. Entregar dos fotografías tamaño credencial no instantáneas.
4. Entregar comprobante de pago por concepto de aplicación de examen profesional, cubierto en la caja de la ENEPI.

Del 29 de junio al 2 de julio, en la Unidad de Administración Escolar, de 11:00 a 14:00 h.

Requisitos de examen profesional:

1. Comprobante de inscripción foliado.
2. Identificación.

Orientación Vocacional

Los modelos en orientación vocacional desde una perspectiva epistemológica, martes y jueves, 9:00 a 13:00 h. Inicio: 21 de julio. Instructor: M en C Emanuel García Rodríguez.

Diseño de investigación social en orientación, jueves, 17:00 a 21:00 h. Inicio: 23 de julio. Instructor: licenciado Francisco Julián Torres.

Teoría y técnica de grupos operativos aplicados a la orientación, lunes y jueves, 9:00 a 12:00 h. Inicio: 27 de julio. Instructores: licenciados Octavio Nateras, Alejandro Bejarano y José Manuel Ibarra.

Economía

El mercado de valores: estructura, funcionamiento e influencia en la economía nacional, maestro Enrique Quintana. Inicia el cuatro de julio (cinco sesiones de cuatro horas), sábados de 9:00 a 13:00 h, 1er. piso del edificio anexo.

Informes e inscripciones en el Centro de Educación Continua; teléfonos 550-52-15, extensiones 2118 y 2114, y 550-54-79.

Medicina

Monográfico sobre malaria, 2 de septiembre al 30 de octubre. Inscripciones abiertas. Costo: \$20,000.00, por inscripción, y \$200,000.00, por colegiatura (nacionales) y 300 USD (extranjeros). Informes con el doctor Filiberto Malagón, Departamento de Ecología Humana, FM; teléfonos 548-52-14 y 550-52-15, extensiones 2138 y 2137.

FMVyZ

Enfermedades respiratorias del ganado porcino, 25 a 27 de junio; duración: 13 horas 45 minutos. Auditorio Nabor Carrillo de la Unidad de Bibliotecas. Cuota: \$30,000.00 y \$35,000.00.

Informes en los teléfonos 548-81-99 y 550-52-15, extensión 4957.

Servicios de Cómputo Académico

Logo (computación infantil), 27 de julio al 7 de agosto, lunes a viernes, 10:00 a 12:00 h.

Inscripciones e informes: 29 de junio al 3 de julio, Departamento de Relaciones de la Dirección General, 8:00 a 14:00 h.

DGIRE

De representantes y autoridades escolares, Unidad de Seminarios Doctor Ignacio Chávez, y **De didáctica del inglés para profesores de CCH**, en la Dirección, 22 al 26 de junio.

Informes e inscripciones: lado sur de la Sala de Conciertos Nezahualcóyotl, teléfono 655-13-44, extensión 7132.

Ingeniería

Matemáticas aplicadas a la ingeniería estructural, coordinador: M en I Gustavo Rafael Aranda Hernández, del 18 de junio al 1o. de julio, lunes a viernes, de 17:00 a 21:00 h.

Diseño y construcción de pavimentos I, coordinador: ingeniero F. Fernando Rodarte Lazo, del 22 al 27 de junio, lunes a viernes de 9:00 a 19:00 y sábado de 9:00 a 14:00 h.

Informes e inscripciones en la División de Educación Continua, Facultad de Ingeniería, Palacio de Minería, Tacuba No. 5, Centro. Teléfonos 521-73-35 y 521-40-20, de 9:00 a 20:00 h.

ENEPI

Segundo curso científico odontológico en la CUSI Almaraz

Junio**Programa:****Martes 23**

10:00 h: Inauguración. Exposición de mesas clínicas.

11:30 h: Conferencia magistral: **Conceptos generales en rehabilitación bucal**, CD Carlos Rosa y Murguía.

Miércoles 24

9:00 h: **Operatorio dental y rehabilitación bucal**, CD José Luis Terrés Speziale.

10:30 h: **Parodoncia y rehabilitación bucal**, CD Jorge Movshovich R.

12:00 h: **Endodoncia y rehabilitación bucal**, CD Miguel A. Díaz Maya.

Jueves 25

9:00 h: **Rehabilitación bucal**, CD Aquiles Brindis R.

11:00 h: **Cirugía y rehabilitación bucal**, CD José Maya R.

12:30 h: **Odontopediatría y rehabilitación bucal**, CD Martín García Mondragón.

Informes e inscripciones, teléfono 872-20-41, 9:00 a 14:00 h.

De actualización para profesores y alumnos de la carrera de psicología

Evaluación y acreditación, doctora Guadalupe Mercadillo Pérez, hasta el 30 de julio, martes y jueves, 16:00 a 20:00 h.

Elaboración de programas de estudio, licenciado Severino Rubio Domínguez, 27 de junio al 29 de agosto, sábados, 9:00 a 14:00 h.

Informes, teléfono 565-22-33, extensión 133.

Extensión Académica

Introducción al psicoanálisis, maestro Josafat Cuevas, 18 y 25 de junio, 17:00 h.

Técnicas grupales, maestro Virgilio Aguilar Páez, 22 de junio al 3 de julio (lunes, miércoles y viernes), 9:00 a 12:00 h.

La tesis profesional: algunas indicaciones para su elaboración, profesor Gustavo de la Vega Shiota (lunes, miércoles y viernes hasta el 13 de julio), 11:00 a 13:00 h.

Informes e inscripciones: San Ildefonso No. 43, Centro; teléfonos 522-40-19 y 522-49-21, extensiones 233 y 234.

Táctica moderna en ajedrez, licenciado Luis M. Floresvillar, 18, 24 y 25 de junio, 12:30 h, en el Centro de Ajedrez (frente a la Facultad de Odontología).

Clases de ajedrez, licenciado José A. Anguiano, 20 y 27 de junio, 11:00 h, en el pasillo del Centro Cultural Universitario.

Ortografía, maestra Concepción Abellán, del 22 de junio al 3 de julio, 16:00 a 18:00 h, en la ENEP Iztacala, avenida Los Reyes, Tlalnepantla, Estado de México.

Técnicas en paleontología, M en C René Hernández, 22 de junio al 3 de julio, 9:00 a 13:00 h. Museo de Geología, Jaime Torres Bodet No. 176, colonia Santa María La Ribera.

Difusión Cultural

Encono de hormigas, de María Elvira Bermúdez, hoy, 19:30 h, Librería El Juglar: Manuel M. Ponce N° 233, colonia Guadalupe Inn.

**Investigaciones Económicas**

México, el curso de una larga crisis, del maestro Fernando Carmona de la Peña, con Arturo Guillén, Oliva Sarahí Angeles C., María Remedios Hernández y Josefina Morales; comentaristas: licenciado Benito Rey, y maestros Arturo Huerta y Salvador Martínez Della, hoy, 11:00 h. Sala de Juntas.

mesas redondas**Filosofía y Letras**

Crisis y cambio en México. I Foro de posgrado

La distribución del material impreso en el territorio nacional.

Licenciada Aurelia Orozco: **La geografía de la biblioteca pública mexicana. La situación de la biblioteca escolar.**

Licenciado José Calderón: **La geografía de la producción editorial mexicana.**

Licenciado Juan René García Lagunas: **La geografía de la distribución de las publicaciones científicas periódicas y seriadas en México.**

Maestra Judith Licea: **La geografía de los servicios de información científica en México.**

Licenciada Pilar Mejía: **La geografía de la marginación: analfabetismo, subliteratura, los servicios de lectura.**

Comentarios: doctora Alicia Perales. Moderadora: licenciada Elda Mónica Guerrero. Martes 30, Salón 107, 11:00 h.

Filosofía y Letras

El prestigio de las palabras: el discurso pedagógico, con Alfredo Furlán, Raquel Gazman y Angel Díaz Barriga, hoy, 18:00 h, Aula Magna.

CISE/FFyL

La investigación educativa en el proceso de reforma universitaria

El Colegio del Personal Académico del Centro de Investigaciones y Servicios Educativos y el Colegio de Pedagogía de la Facultad de Filosofía y Letras invitan a este ciclo de mesas redondas, que se realizará en el auditorio del CISE los días 23, 25 y 30 de junio, y 2 de julio, de 10:00 a 14:00 h.

Mesa 1, 23 de junio: **La investigación educativa y la planeación académica**, por Axel Didriksson, Olac Fuentes, Alfredo Fernández, Arturo Velázquez, Carlos Muñós Izquierdo y

María Ibarrola. Moderador: Mario Rueda Beltrán.

Mesa 2, 25 de junio: **La investigación educativa y la formación de profesionales**, por Angeles Valle, Jorge Sandoval, Rosa María Camarena, Susana Quintanilla y Roberto Alvarado. Moderadora: María Isabel Galán Giral.

Mesa 3, 30 de junio: **La investigación educativa y la formación de docentes**, por Alfredo Furlán, Rollin Kent, Miguel Escobar, Angel Díaz Barriga, Yolanda de la Garza y Azucena Rodríguez. Moderador: Armando Alcántara.

Mesa 4, 2 de julio: **La investigación educativa y la participación de la comunidad universitaria**, por Germán Alvarez, Alejandro Alvarez, Manuel Pérez Rocha, Daniel Cazés, Carlos Imaz y Fernando Jiménez Mier y Terán. Moderadora: Mercedes Charles.

seminarios

Contaduría y Administración

Reexpresión de estados financieros por microcomputadoras, M A Mario Alfonso Toledano y Castillo, 24, 26 y 27 de junio, miércoles y viernes, 16:00 a 21:00, y sábado, 9:00 a 14:00 h.

La administración de riesgos y el asesor de seguros, CP Antonio Hernández Lozano; coordinador: CP Héctor Dávalos Rojas, 27 de junio, 9:00 a 13:00 h.

Reconocimiento de los efectos de la inflación en la información financiera y sus efectos en el flujo de caja (boletín B-10), CP Eduardo Varela y Rueda, 29 de junio al 3 de julio, 16:00 a 20:00 h.

Informes y reservaciones: División de Educación Continua, Liverpool N° 66, colonia Juárez; teléfonos 533-45-54, 525-61-42 y 533-16-17 al 19.

visitas guiadas

ENP 7

Templo Mayor, con el licenciado Eduardo Menache, hoy, 11:00 h.

Informes e inscripciones: Coordinación Cultural, teléfono 768-25-33.

talleres

Extensión Académica

Taller de periodismo, maestro Juan Aguilera Aguilar, martes y jueves, hasta el 2 de julio, 16:00 a 17:00 h.

El arte de leer, maestro David Jiménez, los jueves hasta el 17 de septiembre, 18:00 a 19:30 h.

Informes e inscripciones: San Ildefonso N° 43, Centro; teléfonos 522-40-19 y 522-49-21, extensiones 233 y 234.

Exhibición de simultáneas de ajedrez, licenciado José A. Anguiano, 19 y 26 de julio, 17:00 h, en el pasillo del Centro Cultural Universitario.

DGIRE

Didáctica de las materias, 22 a 26 de junio.

Informes e inscripciones: lado sur de la Sala de Conciertos Nezahualcóyotl, teléfono 655-13-44, extensión 7132.

Extensión Académica

Iglesia de Regina Coelli, Ricardo Arancón, sábado 20, y **Malinalco y Chalma**, domingo 21.

Informes e inscripciones: edificio "D", 4° piso, Zona Administrativa Exterior; teléfono 655-13-44, extensiones 7480 a 7484.

Proyecto Lázaro Cárdenas

Programa de Investigación en Apoyo a la Docencia (elaboración de tesis)

Temas:

Recursos naturales: minerales estratégicos, petróleo, nuevas fuentes de energía y el papel geopolítico del mar territorial.

Tecnología: nuevos materiales, microelectrónica y biotecnología.

Países y regiones: Japón, Centroamérica y Medio Oriente.

Desarme y desarrollo: la industria armamentista y sus insumos, gasto militar vs gasto en educación y la no proliferación nuclear.

Además, otros temas de gran interés e importancia sustantiva.

Los interesados pasar a entrevistarse con la profesora Laura Palomares, en la sede del Proyecto: Economía No. 12, Copilco Universidad, horas hábiles, lunes a viernes.

Psicología

V Ciclo estudiantil de la Coordinación de Laboratorios. Se invita a la comunidad de la facultad a este ciclo a efectuarse el 24 de junio, en el Aula Magna del Edificio "C", 10:00 a 13:00 y 17:00 a 20:00 h.

Informes con la profesora Angela Herrera Costa, cubículo 4-D, 2o. piso del edificio "B".

IV Congreso Nacional de Servicio Social en la UANL

Con el objeto de impulsar organizadamente a nivel regional y nacional las actividades de servicio social de las instituciones de educación superior, el **Cuarto Congreso Nacional de Servicio Social en la Universidad Autónoma de Nuevo León** se llevará a cabo del 18 al 20 de junio.

CELE

Recital poético en inglés: **The rav-ing beauties** (Fanny Viner, Sue Jones-Davies y Anna Carteret). hoy, 17:00 h, Auditorio Rosario Castellanos. Organizan el CELE y el Consejo Británico.

Apoyo y Servicios a la Comunidad

Programa nacional para el control de la abeja africana

La Dirección General de Apoyo y Servicios a la Comunidad y la Facultad de Medicina Veterinaria y Zootecnia, en apoyo al Programa Nacional para el Control de la Abeja Africana, convocan a estudiantes, pasantes y titulados en medicina veterinaria y zootecnia a que colaboren en las actividades a desarrollar en el Istmo de Tehuantepec, durante cuatro meses, remunerados en dólares, con presupuesto del Gobierno de los Estados Unidos.

Contamos con 210 plazas. Informes en la Coordinación del Servicio Social y Bolsa de Trabajo de la Facultad de Medicina Veterinaria y Zootecnia, 1er. edificio, planta alta, cubículo 1219.

Entrega de carta de aceptación a alumnos del bachillerato

La Dirección General de Apoyo y Servicios a la Comunidad hace del conocimiento de los alumnos distinguidos como estudiantes sobresalientes del bachillerato, ciclo 1984-85, que solicitaron a los comités, tanto del CCH como de la ENP, su inscripción en los diversos cursos que se ofrecieron, que ya pueden acudir a recoger su carta de aceptación.

CCH: Coordinación del CCH, Departamento de Proyectos Especiales, con la licenciada Ana María Barbeyto. Antiguo edificio de Radio UNAM, planta alta, Circuito Escolar (a un costado de Servicios Médicos), Ciudad Universitaria.

ENP: Dirección General de Apoyo y Servicios a la Comunidad, Departamento de Prestaciones Económico-Sociales, con el licenciado Juan Ignacio Gomezgil Lara, Zona Administrativa Exterior, edificio "D", planta baja (frente al CONACyT).

Economía

Programa de métodos estadísticos aplicados a la economía.

Informes e inscripciones con el licenciado David Mondragón, oficinas del Sistema de Universidad Abierta, edificio principal, 1er. piso; teléfono 550-52-15, extensión 2108. Las inscripciones se cerrarán hoy 18 de junio.

Secretaría General
Administrativa/Dirección General
de Personal

Módulo de desconcentración Acatlán

Con el objeto de continuar con el programa de agilización y simplificación administrativa, la Dirección General de Personal atenderá cualquier trámite relacionado con las prestaciones contractuales a las que tienen derecho los trabajadores universitarios, así como cualquier aclaración en cuanto a pagos al personal, a través del módulo de desconcentración que ha ubicado en la ENEP Acatlán, Unidad Académica II, planta alta, cubículo 201.

ENEP Acatlán

Tercer congreso mexicano de derecho penal, derechos humanos y derecho penal, 17 al 21 de agosto, Auditorio II de la ENEP.

Informes: teléfonos 373-22-07, 373-28-40 y 373-23-99, extensiones 167 y 231.

Investigaciones Antropológicas

Primer encuentro interdisciplinario

El hombre y los lagos en el centro y occidente de México, en el Centro de Estudios Mexicanos y Centroamericanos (Sierra Leona No. 330, Lomas de Chapultepec), hoy y mañana, 10:00 a 20:00 h.

Medicina

Homenaje a maestros del plantel

La Facultad de Medicina invita al homenaje que se rendirá a los maestros José Joaquín Izquierdo Rendón, José Puche Alvarez, Roberto Folch Fabre y Alberto Guevara Rojas, el 26 de junio, a las 11:00 h, en las instalaciones del Departamento de Fisiología (edificio "A", 5o. piso).

Extensión Académica

Módulo del profesionista integral II

Corrección de estilo, licenciado Jorge Rubio Galindo, 22, 23, 24, 25 y 26 de junio, 11:00 h, en la Facultad de Economía, Circuito Interior, CU, teléfono 550-54-75.

ENEPI

II Semana de los centros de apoyo. Carrera de Biología, 22 a 29 de junio, instalaciones de la escuela.

cine

El cine polaco de los años 70

Hotel Pacífico, auditorio 1 del Palacio de Minería, sábado 20, 16:00 y 19:00 h.

La Universidad Abierta (audiovisual sobre una alternativa educativa), de Amanda Patiño, hoy, 10:00 h, sede del Proyecto Lázaro Cárdenas de la FCPyS (Economía No. 12, Copilco Universidad).

Ciclo Cine mexicano

El compadre Mendoza, ENEO, mañana, 12:00 y 17:00 h.

Ciclo: Clásicos de archivo

En el Bowery, hoy, 12:00, 16:30, 18:30 y 20:30 h; Los 400 golpes, mañana, 12:00, 16:30, 18:30 y 20:30 h; El ocaso de una vida, sábado 20, 16:30, 18:30 y 20:30 h, y La infancia de Iván, domingo 21, 16:30, 18:30 y 20:30 h. Dos fusileros sin balas, sábado 20 y domingo 21, 12:00 h, Sala José Revueltas.

Perceval el galo, hoy, 16:30 y 19:30 h; Paulina en la playa, viernes 19, sábado 20 y domingo 21, 16:30, 18:30 y 20:30 h, y Sherlock junior, sábado 20 y domingo 21, 12:00 h, Cinematógrafo del Chopo.

Luces de la ciudad, 12:00 h, y La ciudad blanca, 17:00 h, sábado 20 y domingo 21, Auditorio Justo Sierra de Humanidades.

Fradivolo, 11:00 h, y Trabajos eventuales de una esclava, 15:00 h, Cinematógrafo Lumiere de la Casa del Lago.

Crónica de los años de fuego, hoy; Omar Glatato, mañana; El sol de las hienas, sábado 20, y El opio y el garrote, domingo 21, Sala Julio Bracho, 12:00, 16:30 y 19:30 (la primera), y 12:00, 16:30, 18:30 y 20:30 h.

Agente secreto, hoy, 10:00 y 18:00 h; Inocencia y juventud, mañana; La dama desaparece, sábado 20, y La posada maldita, domingo 21. Horarios: viernes, 10:00, 12:00, 16:00 y 18:00 h, y sábado y domingo, 16:00 y 18:00 h, y La gran persecución, sábado 20 y domingo 21, 10:00 y 12:00 h, Sala Cinematográfica Fósforo.

Aguirre, la Ira de Dios, mañana, 12:00 y 18:00 h, Auditorio Rosario Castellanos del CELE, y en la ENEP Acatlán, hoy, 13:00 y 18:00 h.

Festival de danza regional, hoy y mañana, 12:00 y 18:30 h, teatro del Plantel 7 de la ENP.

Taller Coreográfico de la UNAM, dirección: Gloria Contreras. Teatro Arquitecto Carlos Lazo (anexo Facultad de Arquitectura), viernes 19, 12:30 h; Sala José Vasconcelos de la ENEP Aragón (Avenida Central y Hacienda Rancho Seco s/n), sábado 20, 19:30 h, y domingo 21, en la Salá Miguel Covarrubias del CCU, 12:30 h.

Danza contemporánea (grupos independientes), Sala Miguel Covarrubias del CCU, viernes 19, 20:30 h; sábado 20, 19:00, y domingo 21, 18:00 h.

Ballet Folklórico de la UNAM, directora: Angelina Géniz (XXI Temporada de primavera-verano, patrocinada por la Facultad de Arquitectura), en el Teatro Arquitecto Carlos Lazo, hasta el 1o. de julio, 18:00 h.



Grupos de danza clásica del Plantel No. 3 de la Escuela Nacional Preparatoria, dirección: Tere Castellero y Victoria Torrijos. Museo Universitario del Chopo, hasta el 27 de junio, 13:00 h.

exposiciones

Eros, exposición de pintura de Eduardo Rioja, permanecerá abierta hasta el 2 de julio en la Galería 1 de la Escuela Nacional de Artes Plásticas, Avenida Constitución No. 600, Barrio La Concha, Xochimilco.

La evolución, todos los días hasta el 30 de junio, de 10:00 a 18:00 h, en el Centro Comunitario Culhuacán, Avenida Morelos No. 10, colonia Culhuacán.



La mujer, el color, la línea, exposición fotográfica de Juan de la Cruz. Sala de Exposiciones del Centro Cultural de la ENEP Acatlán, del 22 de junio al 3 de julio.

Zapata: su tierra, su gente, óleos de Enrique Zapata. Biblioteca de la Facultad de Medicina Veterinaria y Zootecnia, del 22 de junio al 1o. de julio.

Andárame yo paseando, de Javier Arévalo; **Intensiones y gestos**, de Eduardo Núñez; **Caminos/Caneza**, de Delfino Marcial; y **Legiones celestiales**, de Lourdes Almeida, en el Museo Universitario del Chopo.

El ayer de la comunidad judía en México permanecerá durante el mes de junio en el Museo Universitario del Chopo.

Obra de Vicente Mendiola; la exposición se inaugurará hoy 18 de junio a las 18:00 h, en la Sala de Exposiciones del Edificio "B" de la Facultad de Química.

Grabados, M C Escher, vestíbulo del edificio principal de la Facultad de Economía.

Banda Sinfónica de la Delegación Cuauhtémoc, Sala de Conciertos Nezahualcóyotl, sábado 20, 20:00 h.

Dúo de guitarras Pavón-Reyes, Palacio de Minería, domingo 21, 18:00 h.

Festival de música a dos pianos, María Teresa Rodríguez y Tonatiuh de la Sierra, Sala de Conciertos Nezahualcóyotl, domingo 21, 18:00 h.

Patricia Miravete, Sala Carlos Chávez, mañana, 20:30 h.

Música nueva canción, Grupo Garabato, ENEO, hoy, 12:00 y 17:00 h.

Caíto, CCH Naucalpan, hoy, 12:00 y 17:00 h, y en la Facultad de Psicología, mañana, 12:00 y 17:00 h.

Contigo amor y parodia (música-sátira), con Los Nakos, Escuela Nacional de Música, hoy, 19:00 h.

Música latinoamericana, con Sandra Lohr, ENEP Aragón, hoy, 12:00 y 18:00 h, y en la ENEP Iztacala, mañana, 12:00 y 19:00 h.

Manuel Santamaría, FMVyZ, hoy, 13:00 y 18:00 h.

Música clásica para guitarra, con Raúl Gasca, Facultad de Ciencias, mañana, 12:00 y 17:00 h.

Bellas Artes en la UNAM. El arte del canto lírico

Canciones, zarzuela y opereta, y Opera II, con Alicia Cascante, Jorge Valencia y Arturo Nieto, ENP 9, hoy, 12:00 y 18:00 h. Programa I, ENP 1, con Guillermina Higareda, Alfonso Navarrete y Roberto Bañuelas, 12:00 y 18:00 h.

Rock en el Chopo

Angélica Infante y el grupo Stress Rock Pop, hoy, 19:00 h.

OFUNAM, Sala de Conciertos Nezahualcóyotl, viernes 19, 20:30, y domingo 21, 12:00 h.

Iniciación a la música (concierto didáctico). **Trio de cuerdas clásicas "Ad Libitum"**, Andrés Liceaga, Marcos Zyman y José Ramos, mañana, 18:00 a 20:00 h, en la Biblioteca México: Plaza de la Ciudadela No. 6.

teatro

Pásele, pásele joven (revista política), CCH Sur, mañana, 12:00 y 17:00 h.

Haide Lachiede (teatro-efigie), Anexo de Ingeniería, hoy, 18:00 h.

ENCUENTRO CHICANO MEXICO 1987

Organizado por la Coordinación de Difusión Cultural de la UNAM, a través del Centro de Enseñanza para Extranjeros, y la SEP, del 22 al 26 de junio, en el Palacio de Minería (UNAM), el Museo Nacional de Antropología (SEP) y el Centro de Enseñanza para Extranjeros (UNAM).

Lunes 22

11:00 h. Palabras del maestro Fernando Curiel Defossé, del doctor Julián Nava y del rector Jorge Carpizo. **Declaratoria inaugural** del presidente Miguel de la Madrid Hurtado. Palacio de minería.

12:00 h. **Sesión testimonial**, David Maciel, Lupe Sánchez, José Villarreal y Patricia Romero. Conductor: Juan Manuel Sandoval. Palacio de Minería.

Mesas redondas: "Organizaciones México-americanas e hispanas, instituidas en los Estados Unidos de Norteamérica"

18:00 h. 1a. mesa: **Organizaciones México-americanas e hispanas en los Estados Unidos de Norteamérica**, Armando Gutiérrez y licenciada Herminia Cubillos. Moderador: Manuel García y Griego. Palacio de Minería.

Martes 23

9:00 h. Visita guiada: **Diego Rivera en el Palacio Nacional**, Armando Torres Michúa. Lugar de reunión: puerta central de Palacio Nacional.

11:00 h. **Sesión testimonial**, Juan Gómez Quiñones, Reyes Tijerina, Dolores Huerta y Gilbert Hinojosa. Conductor: Jorge Bustamante.

18:00 h. 2a. mesa: **Organizaciones México-americanas e hispanas en los Estados Unidos de Norteamérica**, Francisco García, Dolores Huerta y José Villarreal. Moderador: Jorge Bustamante. Palacio de Minería.

Miércoles 24

9:00 h. Visita guiada: **Museo Tama-yo**.

11:00 h. **Sesión testimonial**, John Borrego, Francisca Cavazos, Blandi-

na Cárdenas y Estevan Flores. Conductor: Sara Martínez de Graue.

18:00 h. 3a. mesa: **Organizaciones México-americanas e hispanas en los Estados Unidos de Norteamérica**, Elvira Castillo, Francisca Cavazos y un representante de la National Association of Latin Educational and Appointed Official. Auditorio "Sahagún" del Museo Nacional de Antropología.

Jueves 25

9:00 h. Visita guiada: **Ciudad Universitaria**, Gilda Cárdenas. Lugar de reunión: estacionamiento del Centro de Enseñanza para Extranjeros.

11:00 h. **Sesión testimonial**, Ruby Nelda Pérez, José Luis Valenzuela, Malaquías Montoya y Kathy Vargas. Conductor: Juan Bruce Novoa.

18:00 h. 4a. mesa: **La producción de artes visuales de los México-americanos**, Juan Bruce Novoa, Rafael Molina, Malaquías Montoya y Kathy Vargas. Moderadora: Esperanza Garrido. Auditorio José Vasconcelos del CEE.

Viernes 26

9:30 h. Visita guiada: **Patrimonio Arqueológico Nacional del Museo Nacional de Antropología**, arqueólogo Eduardo Matos.

11:00 h. **Sesión testimonial**, Sergio Elizondo, Rose Mary Catákalos y Juan Bruce Novoa. Conductor: Tita Valencia.

18:00 h. 5a. mesa: **Literatura y cultura**, María Eugenia Gaona, Jorge Piña y José Luis Valenzuela, Hilda Cabanel-Evans, y Alejandro Ordorica y Javier Guerrero. Moderadora: María Eugenia Cossío.

20:00 h. **Clausura** a cargo del Rector de la UNAM. Auditorio Jaime Torres Bodet del Museo Nacional de Antropología.

Actividades paralelas

Exposiciones

Del muralismo revolucionario al arte chicano (pintura), de Malaquías Montoya, Palacio de Minería, lunes 22 a viernes 26, 11:30 a 14:00 y 17:00 a 20:00 h.

Obra fotográfica, de Kathy Vargas, Biblioteca Simón Bolívar del CEE, lunes 22 a viernes 26, 10:00 a 18:00 h.

Cine

Pachuco y Viva la raza, Palacio de Minería, lunes 22 y martes 23, 19:00 h, y Sala Fósforo, miércoles 24, 18:00 h.

Chulas fronteras y Del mero corazón, Sala Fósforo, lunes 22 y martes 23, 18:00 h; Palacio de Minería, miércoles 23, 19:00 h, y Sala José Revueltas del CCU, viernes 26, 12:00, 16:30, 18:30 y 20:30 h.

Espaldas mojadas, Auditorio José Vasconcelos del CEE, lunes 22, 13:00 y 17:00 h; Sala José Revueltas, martes 23, 16:30, 18:30 y 20:30 h; Palacio de Minería, jueves 25 y viernes 26, 19:00 h, y Auditorio José Vasconcelos, jueves 25, 18:00 h.

La balada de Gregorio Cortés, Auditorio José Vasconcelos, 13:00 y 17:00 h.

Chicano, Sala José Revueltas, miércoles 24, 12:00, 16:30, 18:30 y 20:30 h, y Sala Fósforo, viernes 26, 18:00 h.

El norte, Auditorio José Vasconcelos, miércoles 24, 13:00 y 17:00 h.

Pachuco, Sala José Revueltas, 12:00, 16:30, 18:30 y 20:30 h.

Zoot Suit, Auditorio José Vasconcelos, jueves 25, 14:00 y 20:00 h.

3000 kilómetros, Auditorio José Vasconcelos, viernes 26, 13:00 y 17:00 h.

Raíces de sangre, Sala José Revueltas, sábado 27 y domingo 28, 16:30, 18:30 y 20:30 h.

Teatro

Woman's work, Centro Universitario de Teatro, miércoles 24, jueves 25, viernes 26 y sábado 27, 10:30 h.

La Facultad de Filosofía y Letras, a través del Colegio de Estudios Latinoamericanos, invita a las

II JORNADAS INTERNACIONALES DE CONDENA A PINOCHET

POR LA DEFENSA DE LOS DERECHOS
HUMANOS Y LA VIGENCIA DE LA DEMOCRACIA

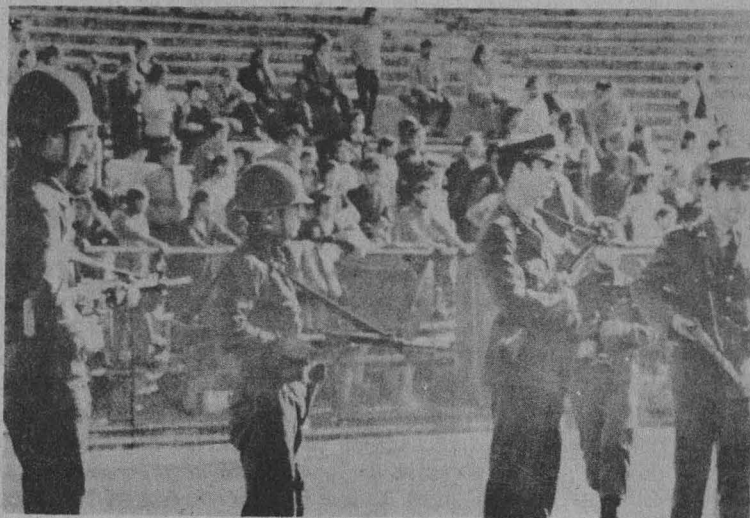

Participantes de Chile:

Carmen Gloria Quintana, estudiante de la Universidad de Santiago

Lic. Manuel Sanhueza, Presidente de la Comisión de Estudios
Constitucionales

Sra. Hortensia Bussi, viuda de Allende

También participarán destacadas personalidades de México y
América Latina

23 de junio 17:30 horas Aula Magna
24 de junio 17:30 horas Salón 113

Facultad de Filosofía y Letras Coordinación de
Estudios Latinoamericanos Secretaría de
Extensión Académica UNAM 1987
