



# GACETA UNAM

ORGANO INFORMATIVO DE LA UNIVERSIDAD NACIONAL AUTONOMA DE MEXICO

CUARTA EPOCA VOL. IV Nº 12 CIUDAD UNIVERSITARIA 11 DE FEBRERO DE 1980

Inaugurada por el Rector

## PRIMERA LIBRERIA DE ACCESO PARA LAS ENEP

- ★ La ceremonia tuvo lugar en la Escuela Nacional de Estudios Profesionales Acatlán
- ★ Facilitará la adquisición de títulos a precios de descuento
- ★ Inauguró también una escultura conmemorativa del Cincuentenario de la Autonomía Universitaria

→ 5

En Galindo, Querétaro

## REUNION DE LA COMISION INTERNA DE ADMINISTRACION

- ★ Se celebró los días 7, 8 y 9 del presente mes
- ★ Asistieron Directores Generales de los subsistemas: Secretaría General Académica, Secretaría General Administrativa, Coordinación de Extensión Universitaria, Abogado General y Secretaría de Rectoría, así como los de Planeación e Intercambio Académico

→ 2,3,4

## Actividades Académicas

Facultad de Medicina

- INTRODUCCION A LA INMUNOLOGIA CLINICA → 13

Filmoteca de la UNAM

- PRIMER SEMINARIO LATINOAMERICANO DE ARCHIVOS DE IMAGENES EN MOVIMIENTO → 14

Instituto de Investigaciones Económicas

- SEMINARIO SOBRE INVERSION EXTRANJERA E INDUSTRIALIZACION EN MEXICO → 17

Facultad de Contaduría y Administración

- CURSOS DE HOMOGENIZACION DE LA MAESTRIA EN ADMINISTRACION → 17

En el CELE

## PRIMERA REUNION DE COORDINADORES DE CENTROS DE LENGUAS DE UNIVERSIDADES DE PROVINCIA

- ★ Fue organizada conjuntamente con la Dirección General de Intercambio Académico
- ★ Tuvo lugar los días 7 y 8 del presente, con la participación de representantes de 14 universidades

→ 9

Al personal académico y administrativo

## SEPTIMA ETAPA DE ENTREGA DE VIVIENDAS

- ★ Planos de localización de los conjuntos habitacionales

→ 6

En Galindo, Querétaro

# REUNION DE LA COMISION INTERNA DE ADMINISTRACION



El doctor Guillermo Soberón se dirige a los asistentes a la Reunión de la Comisión Interna de Administración celebrada en Galindo, Querétaro. Lo acompañan en la gráfica, en el orden habitual, el licenciado Diego Valadés, el ingeniero Jaime Aguadé Escofet, el doctor Fernando Pérez Correa, los ingenieros Gerardo Ferrando y Gerardo L. Dorantes, y el CP Enrique Rivas Zivy.

Con el propósito de evaluar el desarrollo de algunas actividades administrativas de apoyo a las funciones sustantivas de la Universidad, en Galindo, Querétaro, se llevó a cabo durante los días 7, 8 y 9 de febrero la Reunión de la Comisión Interna de Administración. Los temas tratados en esta Reunión fueron los siguientes:

- ★ La Dirección General de Planeación presentó un informe sobre el avance de las actividades emprendidas por los diferentes cuerpos colegiados en relación con el Programa de Superación Académica de la UNAM durante 1979.
- ★ Se presentó el Esquema Operativo de Planeación, el cual

constituye un marco de referencia para la planeación en la Universidad y para acrecentar la congruencia entre las dependencias Académicas y Administrativas, haciendo coincidentes los programas de desarrollo de las facultades, escuelas, institutos y centros y los norrespondientes a las depen-



dencias de apoyo administrativo.

La Dirección General de Intercambio Académico informó de los alcances obtenidos a través del Programa de Colaboración Académica Interuniversitaria en los últimos cuatro años, detallando las acciones emprendidas por las dependencias administrativas dentro de este programa que ya alcanza 28 convenios bilaterales con universidades de los estados de la República.

Asimismo se tomó conocimiento de la implantación del sistema de catalogación computarizando relativo a los compromisos contraídos por las diversas dependencias de la UNAM, en todos los convenios que la Universidad ha suscrito, además de los arriba mencionados, aquellos con dependencias del sector público y la iniciativa privada.

La Dirección General de Difusión Cultural presentó un informe del análisis desarrollado de su situación administrativa y de los mecanismos que se

proponen para ampliar el alcance de sus actividades para este año. Con especial énfasis en los programas que permitan una mayor flexibilidad en el manejo de sus recursos humanos y materiales para poder atender la demanda propiciada por la expansión de sus instalaciones y las actividades culturales universitarias y extrauniversitarias.

Asimismo se propone afinar sus sistemas de evaluación para poder atender mejor las necesidades de la comunidad.

★ La Dirección de la Distribuidora de Libros de la UNAM presentó los programas que ha emprendido para la ampliación de la distribución de libros universitarios, a través de la red propia de librerías y de la organización de una red de distribución en la República y en el extranjero, así como para el fortalecimiento del servicio de librerías universitarias de descuento para la comunidad universitaria. Se destacó la importancia de la construcción del almacén central de Porto

Alegre, y el levantamiento de inventario físico de sus existencias, lo que ha hecho más fluida y eficaz la atención a clientes y librerías.

★ Se presentó el esquema de evaluación presupuestal como instrumento de validez del sistema de presupuesto por programas, mediante el cual será posible conocer en que medida se cumplen las acciones y se alcanzan los resultados previstos.

La Dirección de Presupuesto por Programas explicó el mecanismo que se sigue para evaluar en la institución, la temporalidad, así como el contenido y los objetivos de la información. Se determinó que la evaluación se debe abordar como un proceso gradual, inductivo, participativo, interdisciplinario y corresponsable.

★ El Abogado General informó sobre el proceso de Reforma al Estatuto General de la UNAM, así como el estado que guarda la iniciativa de reforma al Artículo 3° Constitucional.

→ 4





→ 3

- ★ La Secretaría de Rectoría dio a conocer las actividades que emprende para mantener informada a la comunidad universitaria y a la opinión pública nacional; se ilustró sobre los programas de Orientación Vocacional en beneficio de los alumnos y se analizó el marco y las acciones concretas del Servicio Social universitario y las diversas expectativas en este campo; se relacionó en este contexto la función que desempeña la Bolsa Universitaria de Trabajo, y lo destacaron los perfiles de eventos socioculturales de ámbitos nacionales e internacionales prioritarios para el año de 1980
- ★ Se presentó por parte de la Dirección General de Obras la descripción de las funciones que tiene encomendadas y el desarrollo, en sus etapas de proyectos, obras y conservación, del programa de obras de la Universidad.
- ★ La Dirección de Servicios Auxiliares informó a los miembros del CIDA sobre los pro-

yectos de sistematización emprendidos por el Departamento de Estadística, tendientes a vigorizar el apoyo informativo a la institución.

Se insistió en la conveniencia de ponderar los datos proporcionados por distintas fuentes a fin de asegurar su confiabilidad y el mejor empleo por parte de los usuarios de los mismos. Para este efecto se integrará una comisión que propondrá los procedimientos a seguir y posibles arreglos estructurales.

Se informó sobre las funciones y actividades de la Comisión de Telecomunicaciones, la cual tiene a su cargo la instalación y mantenimiento de la red telefónica de la Universidad. Se informó sobre la capacidad de la red telefónica universitaria y los beneficios que ha representado la instalación del nuevo conmutador, que cuenta con un sistema retroalimentador de llamadas y memoria que permite intercambio de conexiones entre aparatos telefónicos instalados den-

tro y fuera de la zona metropolitana y consultas, aún cuando está en uso una extensión respondiendo a otra llamada.

La red local instalada en Ciudad Universitaria cuenta con una capacidad de mil 600 extensiones, 240 troncales, 90 circuitos de intercomunicación y 60 troncales de entrada directa.

Asimismo se ilustró a los miembros del CIDA en relación con los números de marcación telefónica abreviada externa a dependencias de la Universidad.

La Dirección General de Estudios Administrativos propuso un sistema de información administrativa para ser implantado en cada una de las dependencias universitarias, con objeto de lograr un nivel adecuado en la toma de decisiones administrativas.

Se presentó un sistema diseñado por esta Dirección, para contar con un archivo computarizado sobre las estructuras orgánicas de las dependencias universitarias, con el que se



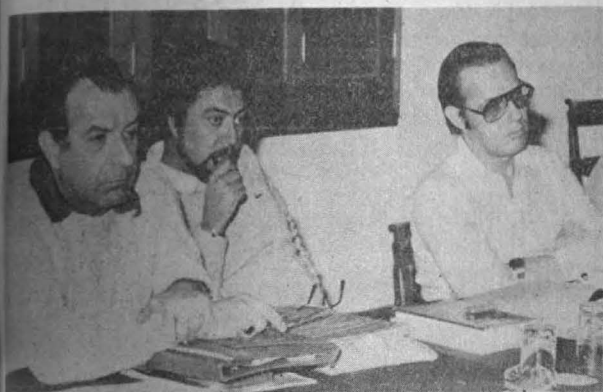

logrará contar con información actualizada sobre la organización administrativa de la institución.

Se presentó el programa de actividades para la elaboración del Informe Anual de la Universidad correspondiente a los años 1979 y 1980. Se exhortó a los miembros de la Comisión Interna de Administración a apegarse a las fechas establecidas para poder contar oportunamente con la publicación de los Informes.

El Patronato Universitario informó a través de la Dirección General de Finanzas sobre los diversos sistemas y procedimientos que se han establecido con el fin de agilizar el cumplimiento oportuno de los diversos compromisos de pago, en beneficio del personal universitario y de las finanzas de la institución.

La Dirección del Patronato Universitario trató lo relativo a los problemas de higiene y control de la venta de alimentos en Ciudad Universitaria, apuntando las soluciones que

la Comisión expresamente creada para este fin ha propuesto.

- ★ De la misma Dirección solicitó la colaboración de las dependencias universitarias en el programa del levantamiento del inventario del Activo Fijo, con el fin de que este pueda ser terminado en un corto plazo.
- ★ Por último se propuso que en las próximas reuniones de esta Comisión se lleven a cabo evaluaciones sobre las actividades emprendidas por cada una de las Direcciones Generales que la integran desde 1973 a la fecha.

En el evento estuvieron presentes el doctor Guillermo Soberón, doctor Fernando Pérez Correa, ingeniero Gerardo Ferrando, licenciado Diego Valadés, ingeniero Gerardo L. Dorantes, arquitecto Jorge Fernández Varela, ingeniero Guillermo Aguilar Campuzano, C.P. Mario Torres Cárdenas, licenciado Manuel Cabrera López, ingeniero Francisco Martínez Palomo, ingenie-

ro Alejandro Cadaval, licenciado Raúl Ortiz y Ortiz, licenciado Ignacio Carrillo Prieto, maestra Margarita Almada de Ascencio, licenciado Gerardo Estrada, licenciado Luis Molina Piñero, licenciado Salomón Díaz Alfaro, licenciada Elsa Bieler, ingeniero Roberto Arrache, licenciada María de los Angeles Knochenhauer, ingeniero Francisco Montellano, doctor Angel San Román, actuario Cuauhtémoc Valdés, ingeniero Rolf Niederstrasser, C.P. José Romo Díaz, actuario Oscar Barreiro, licenciado Alberto Menéndez, licenciado Luis Ferreiro, ingeniero Jesús Foullón, licenciado José Dávalos, licenciado Brígido Navarrete, ingeniero Guillermo Medina, actuario Carlos Barros, doctor Lázaro Benavides, licenciado Alfonso de María y Campos, maestra María del Carmen Millán, maestro Arturo Azuela, licenciado Manuel Barquín, licenciado Shelby Cánovas, CP Enrique Rivas Zivy, CP Jorge Parra, licenciado Eduardo Vallejo Santín, CP Humberto Figueroa, ingeniero Jaime Aguadé y actuario Lourdes Chambon.

□ ■



# 7a. ETAPA DE ENTREGA DE VIVIENDAS

El Fondo de la Vivienda ISSSTE nos ha entregado la dotación de viviendas en condominio para 1980, que consiste en 32 créditos habitacionales (6 en Tepalcates, 24 en Marina Nacional y 2 en Alianza Popular Revolucionaria); éstos constan de 3 recámaras, 1 baño y estacionamiento, con un costo promedio de \$400,000.00.

Los créditos habitacionales de esta etapa (séptima en el orden de convocatorias) se asignarán de acuerdo con la siguiente distribución, porcentual:

51.00% (16 viviendas) al personal académico, tanto afiliado como no afiliado a organizaciones gremiales.

49.00% (16 viviendas) al personal administrativo.

Los interesados en obtener crédito en esta séptima etapa deberán seguir el siguiente procedimiento:

1. Para esta asignación se utilizarán las solicitudes que fueron entregadas en la sexta etapa.

2. Aquellas personas que no entregaron solicitud pueden requerirla en el 7º piso de la Torre de Rectoría.

3. Visitar los Conjuntos Habitacionales.

Los solicitantes beneficiados, de acuerdo a los criterios establecidos para definir las prioridades de la asignación, serán informados personalmente.

UBICACION DE LOS MODULOS SOCIALES DE LA 7ª ETAPA

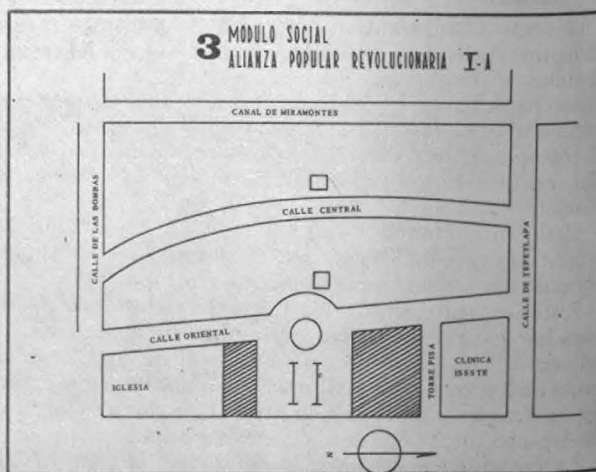
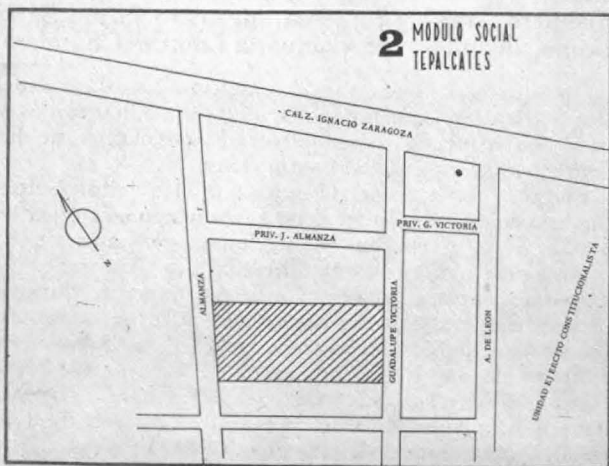
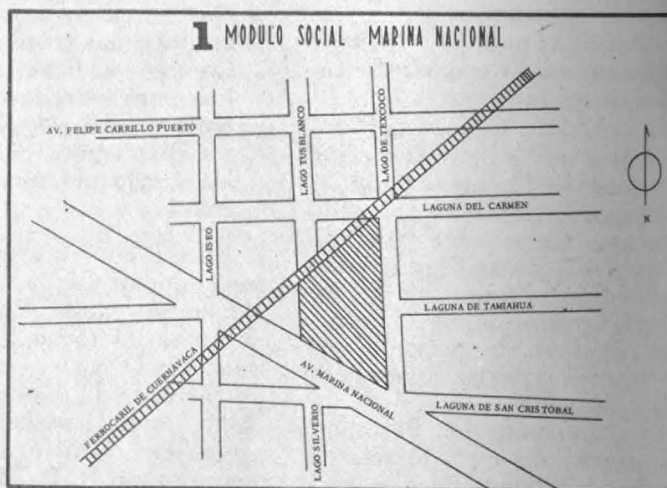
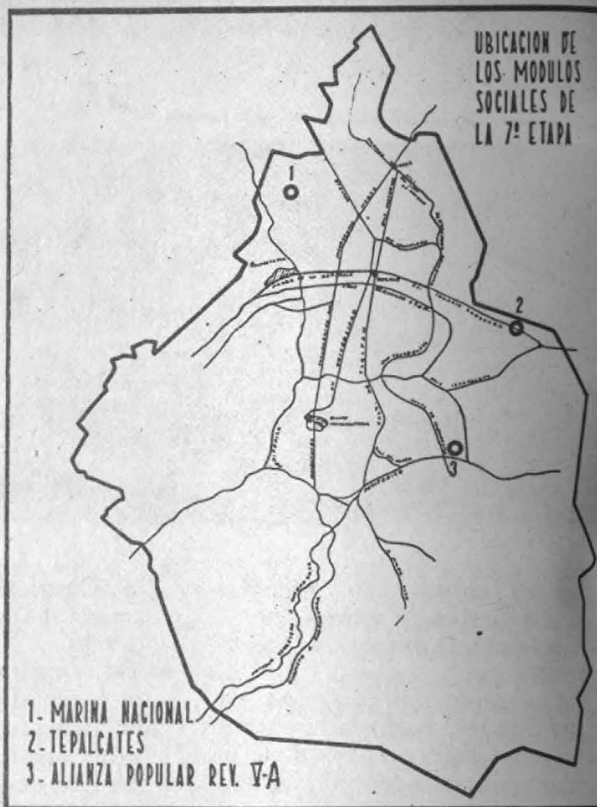

Inaugurada por el Rector

# PRIMERA LIBRERIA DE ACCESO PARA LAS ENEP



Momento en que el doctor Guillermo Soberón corta los listones simbólicos con los que inauguró la obra conmemorativa del Cincuentenario de la Autonomía Universitaria y la primera librería de acceso para las ENEP. Durante el acto acompañaron al Rector el doctor Fernando Pérez Correa, el licenciado Raúl Béjar Navarro, el arquitecto Jorge Fernández Varela, el licenciado Alfonso de María y Campos, así como diversos funcionarios de la ENEP Acatlán.

El doctor Guillermo Soberón, rector de la UNAM, inauguró el viernes pasado en la Escuela Nacional de Estudios Profesionales Acatlán la primera librería de acceso para las ENEP con un acervo de 4,000 títulos, así como una obra conmemorativa del Cincuentenario de la Autonomía Universitaria del escultor mexicano Gelsen Gas, en la Unidad de Servicios de Apoyo del mismo Plantel.

El doctor Soberón visitó también en esa unidad la exposición pictórica *Siete en Acatlán*, la cual reúne obras de seis artistas mexicanos y uno europeo.

Posteriormente, el Rector de la UNAM observó los trabajos que presentan tanto alumnos de los talleres de número y letra de la Escuela Nacional de Arquitectura como de las Escuelas Nacionales de Estudios Profesionales de Aragón y Acatlán, dentro de la Jornada Cultural de Arquitectura, organizada por este Plantel.

La creación de las librerías de acceso en las ENEP

corresponde a un plan de reestructuración del sistema de librerías de la Distribuidora de Libros de la UNAM, a fin de facilitar la adquisición de títulos a precios de descuento para estudiantes y maestros. La librería del plantel Acatlán tiene una capacidad para 5,000 títulos, y éstos son afines a los objetivos de enseñanza de las diferentes carreras que ahí se imparten.

Por otra parte, cabe destacar que el escultor Gelsen Gas es profesor de Talleres de Investigación Estética en este Plantel, y cuenta en su haber con más de 35 exposiciones pictóricas y escultóricas.

Acompañaron al doctor Guillermo Soberón durante el recorrido, el doctor Fernando Pérez Correa, secretario general Académico; el licenciado Raúl Béjar Navarro, director de la ENEP Acatlán; el arquitecto Jorge Fernández Varela, coordinador de Extensión Universitaria, y el licenciado Alfonso de María y Campos, director de la Distribuidora de Libros de la UNAM.

El doctor Carlos Campillo Sáinz

# PRESIDENTE DE LA ACADEMIA NACIONAL DE MEDICINA

- ★ Presidió la ceremonia de posesión el doctor Emilio Martínez Manatou, secretario de Salubridad y Asistencia
- ★ La Academia debe ser ante todo científica y culta



Distinguidas personalidades integraron el presidium durante la ceremonia en la que el doctor Carlos Campillo Sáinz tomó posesión como presidente de la Academia Nacional de Medicina.

El doctor Emilio Martínez Manatou, secretario de Salubridad y Asistencia, dio posesión al doctor Carlos Campillo Sáinz como nuevo presidente de la Academia Nacional de Medicina, durante una ceremonia en la que estuvo presente el doctor Guillermo Soberón, rector de la UNAM.

El acto tuvo lugar el pasado día seis, en la Unidad de Congresos del Centro Médico Nacional, como parte de una sesión de esa Academia que constó de dos partes: la primera de ellas, de carácter público, comprendió la tradicional ceremonia de **cambio de vena**, el informe de actividades y la salutación al nuevo Presidente; en la segunda, de carácter secreto, se procedió a la elección de vicepresidente, secretario adjunto, presidentes de departamento, coordinadores de área y miembros del Comité de Admisión a la Academia.

Durante su intervención, el doctor Campillo Sáinz expresó que la Academia debe ser ante todo científica y culta, abierta al entendimiento entre el

gobierno y los gobernadores. Asimismo, subrayó el propósito de procurar salud a todo el pueblo mexicano mediante la difusión de temas médicos de actualidad, tarea que se espera cumplir a lo largo de diez sesiones especiales que serán presididas por conferenciantes profesionales de reconocido nivel científico.

Por otra parte, en la lectura del informe de actividades, el doctor Jorge Corvera Bernardelli destacó la modificación estatutaria en lo relacionado con las bases de membresía y titularidad de los académicos, así como la solución al diferendo laboral con los trabajadores administrativos y la conferencia magistral que sustentó en México el doctor Hopkins, Premio Nobel 1966, sobre el tema **Cáncer mamario de cultivo artificial**, por invitación del doctor Jaime Woolrich, presidente saliente de la Academia.

De las 41 sesiones efectuadas en la anterior

gestión, 30 fueron ordinarias, 4 solemnes, 3 reglamentarias, 3 conjuntas y una extraordinaria, explicó el doctor Corvera Bernardelli. La Academia, dijo, confirió 48 titularidades a sus miembros que cumplieron quince años en el servicio, en tanto que perdió durante 1979 a diez de sus miembros, cinco de ellos expresidentes de la organización.

Mientras en 1978 se observó un déficit de 1,042,258 pesos, para 1979 ese déficit disminuyó a 549,971 pesos, y se estima que en 1980 bajará hasta 500,217 pesos si se aplica adecuadamente el presupuesto previsto por el anterior gobierno de la Academia.

Por último, el doctor Jaime Woolrich comentó la situación financiera y expresó su convicción de que la unidad de los académicos permitirá obtener los recursos necesarios para el establecimiento de una sede definitiva de la Academia, pues en la actualidad esa organización funciona en dependencias del Centro Médico Nacional.



# PRIMERA REUNION DE COORDINADORES DE CENTROS DE LENGUAS DE UNIVERSIDADES DE PROVINCIA

- ★ Fue organizada conjuntamente con la Dirección General de Intercambio Académico
- ★ Tuvo lugar durante los días 7 y 8 del presente, con la participación de representantes de las universidades

Organizado conjuntamente por el Centro de Enseñanza de Lenguas Extranjeras (CELE) y la Dirección General de Intercambio Académico, durante los días 7 y 8 del presente tuvo lugar en esta Universidad la Primera Reunión de Coordinadores de Centros de Lenguas de Universidades de Provincia.

El evento tuvo como objetivos: propiciar el intercambio de experiencias entre las universidades participantes, en materia de enseñanza de lenguas extranjeras; dar a conocer la estructura, funcionamiento y recursos del CELE a las universidades participantes, y tomar nota de las necesidades de esas Casas de Estudios, así como analizar las posibilidades de colaboración interinstitucional entre las mismas, en materia de enseñanza de lenguas extranjeras.

En el desarrollo del evento, el doctor Jorge G. Moreno de Alba, director del CELE, indicó que esta reunión se enmarca dentro de las relaciones de intercambio académico que sostiene la UNAM con 28 universidades de provincia a través de la Dirección General de Intercambio Académico. Ante el hecho de que esas universidades señalan frecuentemente la necesidad de apoyar en el CELE sus programas de enseñanza de lenguas extranjeras, explicó, el Centro a su cargo y la DGIA vieron la conveniencia de propiciar una reunión en la cual se alcanzara una idea precisa sobre las necesidades específicas de esas universidades. Ese es el antecedente de esta reunión, precisó.

Durante la misma se trataron, entre otros, los siguientes temas: El CELE en el contexto de la Universidad; Organigrama del CELE; Funcionamiento, en el CELE, de los departamentos de Inglés, Francés, Alemán, Italiano y Lenguas Asiáticas; La investigación en lingüística aplicada en el CELE Elaboración y uso de material didáctico; Necesidades y objetivos de las universidades participantes; Uso y función del laboratorio de idiomas; Funcionamiento de las sesiones escolar y de exámenes en el CELE, y Comprensión de lectura en lenguas extranjeras.

Por su parte, la licenciada Guadalupe Pérez Castaño, coordinadora de Operación de la Dirección General de Intercambio Académico, indicó que al finalizar la reunión se obtuvieron, entre otras, las siguientes conclusiones: se destacó, por una parte, la necesidad de participar en el Curso de comprensión de lectura en Inglés y Francés, a iniciarse el próximo 15 de marzo en el CELE, dentro del Programa de Colaboración Académica Interuniversitaria; por otra

riencias y recursos; por último, dijo la licenciada Pérez Castaño, esta reunión estimuló no sólo el intercambio entre la UNAM y las universidades de provincia sino también entre las distintas universidades participantes.

A la reunión asistieron representantes de los Centros de Lenguas de las Universidades Autónomas de Baja California Sur, Morelos, Puebla, Juárez de Tabasco, Aguascalientes,



Aspecto general de la Primera Reunión de Coordinadores de Centros de Lenguas de Universidades de Provincia.

parte, la importancia de participar en la Maestría en Lingüística Aplicada, que se ofrece en el CELE bajo la coordinación de la Unidad de los Ciclos Profesional y de Posgrado del Colegio de Ciencias y Humanidades —el CELE invitó a participar en el próximo ciclo, a iniciarse a finales del presente año—; se subrayó también que estas reuniones contribuyen, a largo plazo, a la formación de recursos de personal académico para la enseñanza de lenguas extranjeras en las universidades de provincia; se planteó la posibilidad de continuar aprovechando la asesoría del CELE, no sólo mediante eventos como éste sino también a través de la estancia de personal de las universidades de provincia en ese Centro, para un mejor aprovechamiento de sus expe-

Zacatecas, Querétaro, San Luis Potosí y del Estado de México, así como de las Universidades de Baja California Norte, Tlaxcala, Guanajuato y Veracruzana.

Al finalizar el evento el Director del CELE informó que se tiene previsto para el presente mes la realización de dos conferencias a cargo del profesor Jen Louis Tremblay, de la Universidad de Quebec, Canadá. La primera de ellas versará sobre el tema *La lengua francesa en Quebec*, y tendrá lugar el martes 26 a las 12:00 h; en tanto que la segunda será dictada a las 12:00 h del viernes 29 y versará sobre el tema *Didáctica de la lengua francesa como lengua extranjera*. Ambos eventos se verificarán en el Auditorio Rosario Castellanos del CELE.

En el Museo  
Universitario de Ciencias y Artes

## VISITO EL GOBERNADOR DE YUCATAN LA MUESTRA DEL TALLER "C" DE LA ENA

Después de calificar a la educación que se imparte en la Escuela Nacional de Arquitectura como trascendental, por su carácter práctico, el doctor Francisco Luna Kan, gobernador del Estado de Yucatán, afirmó que este tipo de enseñanza superior ayuda significativamente a resolver los problemas y necesidades del desarrollo nacional, debido a que pone a los estudiantes y profesores en contacto con la realidad del país.

Acompañado del arquitecto Jesús Aguirre Cárdenas, director de la ENA, el doctor Luna Kan visitó, en días pasados la exposición **Desarrollo integral del Refugio Pesquero de Celestún, Yucatán**, expuesta en el Museo Universitario de Ciencias y Artes, donde se exhiben trabajos realizados por los alumnos del Taller "C" de esa Escuela.

Los trabajos plantean diversos puntos de vista sobre lo que podría ser el desarrollo integral de Celestún, Yucatán, en los renglones de vivienda, transporte, turismo, remodelación de monumentos y desarrollo pequero, entre otros. Estos proyectos estuvieron auspiciados por el Fondo Nacional para el Desarrollo Portuario, dependiente de la SAHOP.

Entrevistado por **GACETA UNAM** momentos después de su visita, el doctor Luna Kan manifestó que gracias a la educación fuera de las aulas y del restridor, el estudiante adquiere la capacidad de plantear alternativas de desarrollo apegadas a la realidad, y por tanto, factibles para su puesta en práctica. Para ello se analizarán las prioridades y necesidades de la región de Celestún, a fin de que sean aplicadas de acuerdo a sus posibilidades presupuestarias.

Por el momento, informó, los planos, maquetas y demás trabajos serán llevados al Estado de Yucatán para exhibirlos en esa entidad, y posteriormente se mantendrá un intercambio con algunos profesores del Taller "C", con el fin de llevar a cabo y asimilar algunas ideas, todo ello de acuerdo a los recursos de la región.

Durante su recorrido por la muestra, el gobernador estuvo acompañado, además, por los arquitectos Javier Molina, gerente de Parques Industriales Portuarios, y Guillermo Rivera Gorozpe, coordinador del Taller "C", así como por el profesor Carlos Carrillo Vega, oficial mayor del gobierno de Yucatán; el ingeniero Felipe Ojeda Ortiz, representante en México de aquella entidad, y el arquitecto Karl Godoy, asesor de Obras Públicas de Yucatán. ■

★ Los planos, maquetas y demás trabajos serán exhibidos en el Estado de Yucatán



Acompañado por el arquitecto Jesús Aguirre Cárdenas, el doctor Francisco Luna Kan escucha las explicaciones que, en torno a la exposición, da el arquitecto Javier Molina.

## INTERCAMBIO DESIGUAL ENTRE EL CAMPO Y LA CIUDAD

A partir del proceso de reforma agraria, las condiciones de producción de la economía campesina se caracterizan por un deterioro ocasionado principalmente por el intercambio desigual en sus relaciones con los centros urbanos, afirma el economista Mario Valencia Hernández en su artículo **Mecanismos de fijación de salarios en el campo mexicano**, aparecido en la reciente publicación del boletín **Economía informa**, que edita la Facultad de Economía.

Asegura, además, que dada la presión de la agricultura capitalista sobre los cultivos tradicionales, los campesinos se dedicarán, en poco tiempo, a la agricultura de subsistencia. Luego, menciona que los organismos de intercambio comercial (como CONASUPO), los financiadores y reguladores de crédito en el campo, el control de organizaciones populares sindicales, el establecimiento de precios de garantía, la influencia del Estado en las organizaciones económicas adoptadas por campesinos y la propia inversión pública directa, son los instrumentos más importantes que emplea el Estado mexicano para fijar los salarios de los jornaleros y productores independientes.



## EL MILITARISMO EN AMERICA LATINA

Aunque los golpes dictatoriales en América Latina tienen un carácter estratégico y persiguen objetivos de fondo, en realidad no resuelven situaciones conflictivas a nivel social ni logran detener el movimiento de masas o liquidar la guerrilla, sino que recrudecen la explotación de la periferia latinoamericana y arrasan con los sectores de producción nacional de la pequeña burguesía, afirmó el profesor Luis Rubio Iribarren, del Centro de Investigaciones Económicas y Sociales (CIES) de la ENEP Acatlán, al hablar sobre **Auge, declinación y crisis del militarismo en América Latina**.

Asimismo, rechazó la idea de una democracia viable o de un mismo modelo en toda América Latina para hacer frente a las dictaduras militares. Se requiere, dijo, una democracia de masas que hasta ahora ha sido impedida, por el recrudecimiento de la violencia y la explotación.

## LA LENGUA ESPAÑOLA

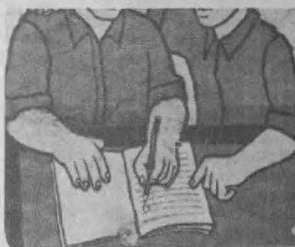

Para que la lengua española pueda ser enseñada adecuadamente es imperativo conocer su realidad actual y coloquial e impartirla no sólo con base a modelos literarios del pasado, opinó el doctor Juan Lope Blanch al referirse al **Proyecto de estudio del español hablado en las principales ciudades de Iberoamérica**, que tiene como finalidad el conocer la realidad lingüística de cada país de habla hispana.

## EL TERCER MUNDO "CONDominio IMPERIAL"

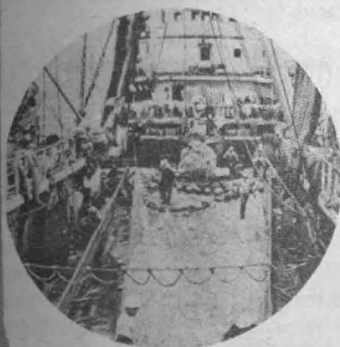

Un nuevo orden político internacional es imposible si permanecen las estructuras internas características de los países subdesarrollados, advirtió el doctor Marcos Kaplan, miembro del Instituto de Investigaciones Jurídicas, y añadió que la dominación de las grandes potencias sobre la periferia se debe en gran medida a la debilidad e incapacidad que han demostrado las naciones tercermundistas en la búsqueda de un camino de desarrollo autónomo.

Asimismo, se refirió a lo que él llamó el "condominio imperial", que quiere decir un cierto acuerdo entre Estados Unidos y la Unión Soviética para la repartición y control del mundo, respetándose sus grandes zonas de influencia.

Respecto a las posibilidades de un choque armado entre las dos potencias, indicó que la capacidad destructiva acumulada hasta ahora por ambas partes es suficiente como para destruir varias veces el planeta, y "la experiencia histórica demuestra que es imposible acumular armamento y capacidad destructiva indefinidamente suponiendo que nunca será utilizada", por lo que el peligro de destrucción que vive actualmente la humanidad es real.

En la Facultad de Ciencias  
Políticas y Sociales

## LA SOCIOLOGIA EN EL PROCESO SALUD-ENFERMEDAD Y EN LA PRACTICA MEDICA



Organizado por la Facultad de Ciencias Políticas y Sociales, la Unidad Xochimilco de la Universidad Autónoma Metropolitana, la Escuela Superior de Medicina del Instituto Politécnico Nacional y la Escuela de Salud Pública, el próximo 18 de febrero se iniciará en esa Facultad el segundo curso de actualización sobre sociología médica, sobre el tema **La sociología en el proceso salud-enfermedad y en la práctica médica**.

El profesor Raúl Rojas Soriano, coordinador del curso, indicó que el mismo tiene como objetivo proporcionar a los participantes una metodología que les permita disponer de un enfoque sociológico para el análisis del proceso salud-enfermedad y de las distintas respuestas médico-sociales que se plantean a ese proceso.

Los procesos de salud-enfermedad, explicó, se encuentran inmersos en un contexto social que los determina en gran medida, y agregó que las políticas de salud del Estado responden a determinados intereses, ubicados en una realidad concreta que es necesario analizar para conocer los alcances y limitaciones, tanto de la política de salud como de la práctica médica.

El curso, destacó, pretende ofrecer las principales categorías sociales para el análisis del proceso salud-enfermedad; además, describir y explicar las manifestaciones del proceso en las distintas clases sociales y analizar las respuestas a ese proceso en el contexto de una formación económico social determinada.

La duración del curso será de 31 días hábiles. Las inscripciones para el mismo están abiertas en el cubículo 58 de la Facultad de Ciencias Políticas y Sociales.

Curso de actualización

## LAS CIENCIAS SOCIALES Y EL DERECHO



Organizado por el Colegio de Ciencias y Humanidades, la Dirección General de Asuntos del Personal Académico y la Comisión Técnica de Estudios y Proyectos Académicos, del 11 al 16 del presente se realizará el curso de actualización **Las ciencias sociales y el derecho**.

El objetivo central del evento es discutir y analizar las vinculaciones que existen hoy entre la investigación en la ciencia social y la investigación en la ciencia jurídica, de manera que se destaque la explicación social de las formas jurídicas.

Participarán en el curso destacados especialistas extranjeros, entre ellos Philippe Dujardin, de la Universidad de Grenoble, Francia; Michel Miaille, de la Universidad de Nanterre, Francia; Michel Troper, de la misma Universidad; Robert Fossaert, de la Universidad de Limours, Francia, y Francesco Galgano, de la Universidad de Bolonia, Italia, quienes compartirán sus experiencias con un destacado grupo de investigadores mexicanos que participarán también en el curso.

Las inscripciones para este evento están abiertas en la Comisión Técnica de Estudios y Proyectos Académicos, ubicada en el 5º piso de la Torre de Rectoría, teléfono 550-52-15, extensiones 3181 y 3182. Las sesiones tendrán lugar en el Auditorio de la Unión de Universidades de América Latina, en Ciudad Universitaria, de 9:00 a 14:00 h.

ENEP Acatlán

## ESTADOS UNIDOS DESDE LA PERSPECTIVA DE AMERICA LATINA

El Departamento de Filosofía e Historia y la Sección de Historia de la ENEP Acatlán invitan al curso de actualización docente **Estados Unidos desde la perspectiva de América Latina**, cuyas sesiones se llevarán a cabo en el Auditorio II de la ENEP, a las 11:30 h, de acuerdo con el siguiente programa:

febrero 12

Inauguración, por el licenciado Francisco Casanova Alvarez.

Proyecto internacional de la administración Carter, por el

maestro Carlos Rico Ferrat. La presentación estará a cargo del licenciado Antonio Marino L.

febrero 13

Coyuntura política interna de Estados Unidos y el proceso electoral de 1980, por el maestro Luis Mayra. La presentación estará a cargo de la licenciada Alicia Gojman G.

febrero 14

Balance y proyección de la relación Estados Unidos con América Latina y México, por los maestros Carlos Rico Ferrat y Carlos Mayra.

Mesa redonda y conclusiones, con la participación de la maestra Olga Pellicer de Brody y los licenciados Jorge G. Castañeda y John Saxe Fernández. Los maestros Alfredo Guevara y Jorge Octavio Arias C. actuarán como moderador y coordinador, respectivamente.

Clausura, por el licenciado Raúl Béjar Navarro.

## Facultad de Filosofía y Letras

### CICLO DE CONFERENCIAS SOBRE HISTORIA

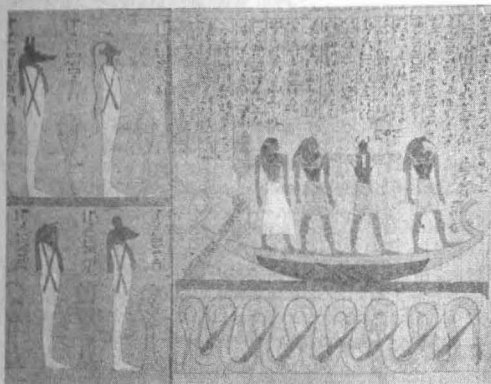

La Facultad de Filosofía y Letras, a través del Colegio de Historia, invita al ciclo de conferencias que se realizará del 11 al 15 del presente, de 18:00 a 20:00 h. en el Salón 203 del mencionado plantel, de acuerdo con el siguiente programa:

febrero 11

La historia del arte, por la doctora Beatriz de la Fuente.

febrero 12

La historia y la educación, por el doctor Jaime Catrejón Díez.

febrero 13

La historia y la sociedad, por la doctora Blanca Paris de Oddone.

febrero 14

La historia y la literatura, por el maestro Enrique González Casanova.

febrero 15

La historia y el derecho, por el doctor Guillermo Florís Margadant.

## Facultad de Medicina

### INTRODUCCION A LA INMUNOLOGIA CLINICA

Dentro del Programa de enseñanza extracurricular para alumnos de ciclos clínicos, internos, pasantes en servicio y médicos generales, la Facultad de Medicina ha organizado el curso *Introducción a la inmunología clínica*, que concluirá el próximo 15 de febrero.

El curso es impartido por los doctores Jesús Kumate, coordinador, y Armando Isibasi y Fernando García Tamayo, profesores invitados, quienes abordan los siguientes temas: El sistema inmunitario: evolución, adaptación, anatomía y ontogenia; Inmunoglobulinas; Linfocitos: funciones, poblaciones, marcadores. Complemento: vía clásica y alterna. Deficiencias y relación con otros sistemas; Macrófagos; y Mecanismos del tipo inmunológico: anafilaxia, anticuerpos citotóxicos, complejos antígeno-anticuerpo, hipersensibilidad retardada.

Asimismo se hablará sobre Autoinmunidad -Infección e inmunidad-, Inmunobiología de tumores e inmunodeficiencias, Métodos serológicos.

El curso se realiza en el Aula Oriente del Hospital Infantil de México, SSA.

## TIENDA UNAM

Aviso:



Se recuerda a los derechohabientes que el periodo para refrendar credenciales terminará el 31 de marzo próximo.

Para efectuar este trámite será necesario presentar en la puerta de salida sus tres credenciales de la tienda, su credencial de empleado y el talón del último cheque.

## En la Facultad de Ciencias

### CICLO DE CONFERENCIAS

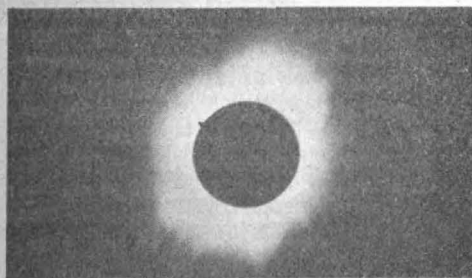

La Facultad de Ciencias invita al ciclo de conferencias que se realizará en el Aula Magna I de la citada Facultad, a las 12:00 h. de acuerdo con el siguiente

#### PROGRAMA:

febrero

lunes 11 Fotosíntesis y energía solar, por la doctora Ana María Cetto.

miércoles 13 Computación en biología, por el doctor Carlos García Moreira.

viernes 15 Las ciencias del mar, por el M en C Juan Luis Cifuentes L.

lunes 18 Evolución de la atmósfera terrestre, por el profesor Antonio Lazcano A.

PRIMER SEMINARIO  
LATINOAMERICANO DE ARCHIVOS  
DE IMÁGENES EN MOVIMIENTO

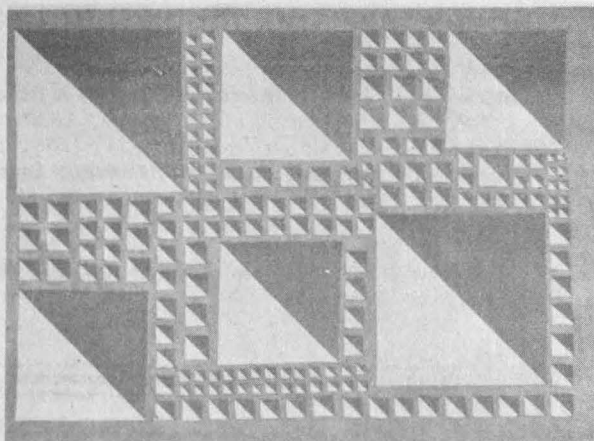

La Filmoteca de la UNAM invita al Primer Seminario Latinoamericano de Archivos de Imágenes en Movimiento, auspiciado por esa dependencia y la UNESCO, en el cual participan representantes de las filmotecas de varios países de América Latina, Europa y Estados Unidos.

El evento reviste gran importancia en cuanto a la sistematización y conservación de los archivos cinematográficos, que representan la memoria visual, el registro de la fantasía y la realidad del hombre.

Las sesiones se desarrollan en Oaxtepec, Morelos, hasta el 15 de febrero, de acuerdo con el siguiente

PROGRAMA:

febrero 11

9:00 a 10:30 h **Tareas comunes y la proyección de la Unión de Cinematecas de América Latina**, por Pedro Chaskel, secretario general de la UCAL, La Habana, Cuba.

10:45 a 12:15 h **Requerimientos básicos para la formación de un archivo de imágenes en movimiento**, por Wolfgang Klauke, director de la Filmoteca Estatal, Berlín, RDA.

12:15 a 13:00 h **Debates**



- 15:00 a 16:00 h **La preservación de imágenes en movimientos en los países en vías de desarrollo**, por Robert Perry, decano de artes y humanidades, Middlebury College, Vermont, E.U.
- 16:00 a 17:00 h **Organización de la Filmoteca de la UNAM**, por el maestro Manuel González Casanova, director de esa Filmoteca.
- 17:00 a 18:00 h **Problemas para una filmoteca en América Latina**, por Guillermo Fernández Jurado, director de la Cinemateca Argentina, Buenos Aires, Argentina.
- 18:00 a 19:00 h **Adopción de un contrato de depósito común. Problemas legales de tránsito, intercambio y derechos**, por Cosme Alves Neto, director de la Cinemateca del Museo de Arte Moderno, Río de Janeiro, Brasil.

febrero 12

9:00 a 10:00 h **¿Por qué no hay cinematografías nacionales?**, por Carlos Augusto Machado Calil, Embrafilme, Sao Paulo, Brasil.

10:00 a 11:00 h **Funcionamiento del Centro de Documentación sobre Cine Latinoamericano**, por Héctor García Meza, ICAIC, La Habana, Cuba.

11:00 a 12:00 h **Problemas de supervivencia de un archivo en América Latina**, por Hernando Salcedo Silva, director de la Cinemateca Colombiana, Bogotá, Colombia.

12:00 a 13:00 h **Los archivos fílmicos y la preservación de la cultura nacional**, por Miguel Reynel Santillana, director de la Cinemateca Universitaria de Perú, Universidad Nacional Agraria, Lima, Perú.

15:00 a 16:00 h **¿Qué es una cinemateca en América Latina?**, por Manuel Martínez Carril, curador, Cinemateca uruguay, Montevideo, Uruguay.

16:00 a 17:00 h **Archivo especializado de cine documental y antropológico**, por Jorge Ruz, director de la Cinemateca Mexicana.

17:00 a 18:00 h **Experiencias de una filmoteca nacional de financiamiento estatal directo en México**, por el profesor Raúl Ortiz Urquidí, subdirector de la Cineteca Nacional, México.

febrero 13

9:00 a 10:00 h **Desarrollo de un departamento de investigación documental sobre un cine nacional**, por Eduardo de la Vega Alfaro, de la Filmoteca de la UNAM.

10:00 a 11:00 h **Experiencias en la elaboración de una ficha técnica de materiales nacionales, con vistas a la catalogación por computadora**, por Francisco Gaytán, de la Filmoteca de la UNAM.

11:00 a 12:00 h **La colonización cultural**, por Rodolfo Izaguirre.

12:00 a 12:30 h **Experiencias de un archivo regional**, por Fernando Osorio

15:00 a 19:00 h **Descripción del estado actual de los archivos de imágenes en movimiento de desarrollo incipiente o en vías de formación. Balance, problemas y perspectivas, a cargo de ponentes de Bolivia, Costa Rica, Ecuador, Guatemala, Panamá, El Salvador, Puerto Rico, Honduras, Nicaragua, República Dominicana y del Movimiento Chicano.**

20:30 a 22:00 h **Proyección**

febrero 14

9:00 a 9:30 h **Inscripción de los participantes en las siguientes mesas de trabajo:**  
Primera mesa: **Preservación**. Colección de material, restauración, almacenamiento, aclimatación y proyección. Catalogación de materiales fílmicos. Elaboración de fichas técnicas. Demostraciones prácticas de manejo de materiales.

Segunda mesa: **Investigación**. Recopilación, clasificación, manejo e interpretación de datos. Elaboración de fichas técnicas. Preservación de documentos (stills, posters, documentación hemerográfica, etcétera). Publicaciones, catálogos, monografías, biofilmografías, etcétera.

Tercera mesa: **Difusión**. Criterios de programación (ciclos, semanas, apoyo académico, etcétera). Organización de cursos, seminarios, conferencias. Publicaciones. Producción archivo testimonial, taller de animación, talleres de cine, cine didáctico, cine científico, etcétera. Exposiciones.

Museos. Intercambio institucional

Elección de presidente y secretario de cada mesa

Trabajo de las mesas

Trabajo de las mesas

**Proyección**

febrero 15

9:00 a 13:00 h **Conclusiones y declaración formal de clausura.**

Mesa redonda sobre el cine latinoamericano

Asimismo, como parte del Primer Seminario Latinoamericano de Archivos de Imágenes en Movimiento, la Filmoteca de la UNAM invita a la mesa redonda sobre el cine latinoamericano, con la participación de representantes de Argentina, Brasil, Cuba, Colombia, Costa Rica, Uruguay, Chile, Guatemala, El Salvador, Panamá, Honduras, Bolivia, República Dominicana, Ecuador, Haití y México.

Esta mesa redonda se realizará el día 15 de febrero a las 19 h, en el Auditorio del Centro Médico, CU.

En la ENP

## XX ANIVERSARIO DEL PLANTEL ANTONIO CASO

Con motivo de su XX Aniversario, el Plantel Antonio Caso (6) de la Escuela Nacional Preparatoria invita a las siguientes conferencias:

11 de febrero

11:00 h. **El derecho y el aborto**, por el doctor Ignacio Burgoa Orihuela. Auditorio del Plantel.

13 de febrero

10:20 h. **Importancia de la oceanografía**, por el M en C Roberto T. Pérez - Rodríguez, organizada por el Colegio de Biología. Auditorio del Plantel.

En la Sala Nezahualcóyotl

## TEMPORADA DE CONCIERTOS

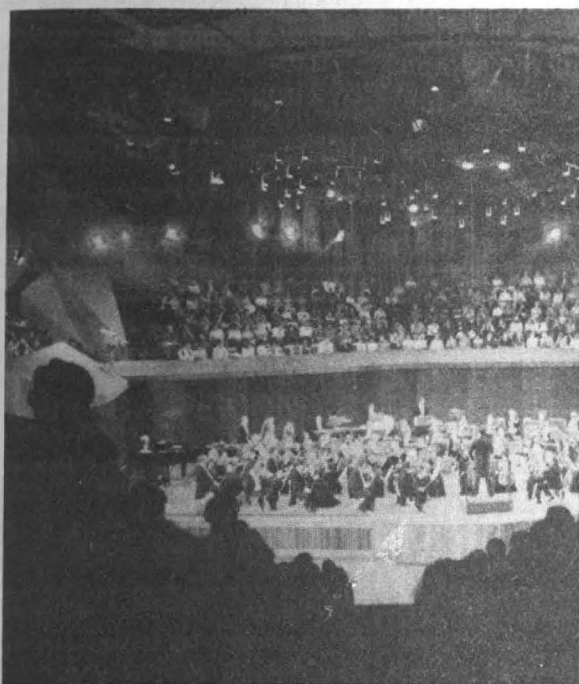

La Dirección General de Difusión Cultural, a través de su Departamento de Música, invita a las audiciones que se realizarán en la Sala de Conciertos Nezahualcóyotl, de acuerdo con el siguiente programa:

febrero

miércoles 13

21:00 h **Orquesta de Cámara de la Ciudad de México**, director: Miguel Bernal Matus.

viernes 15

20:00 h **Orquesta Filarmónica de la UNAM**, director: Armando Alfonso. Se interpretarán: **Itinerarios**, de Revueltas; **Concierto del sur**, de Ponce, y **Sinfonía de Re**, de Franck.

sábado 16

12:30 h **Ciclo el niño y la música**, introducción a la música de cámara con la **Camerata Punta del Este** y títeres.

19:00 h **Homenaje a Joaquín Rodrigo**, director: Enrique Bátiz. Se interpretarán: **Concierto andaluz**, **Fantasia para un gentilhomme** y **A la búsqueda del más allá**.

domingo 17

12:00 h **Orquesta Filarmónica de la UNAM**, director: Armando Alfonso. Se interpretarán: **Itinerarios**, **Concierto del sur** y **Sinfonía de Re**.

viernes 22

20:00 h **Orquesta Filarmónica de la UNAM**, director: Héctor Quintanar. Se interpretarán: **Preludio a la siesta de un fauno**, **Los Preludios**, y el poema sinfónico **El mar**, de Debussy.

domingo 24

12:00 h **Orquesta Filarmónica de la UNAM**, director: Héctor Quintanar. Se interpretarán: **Preludio a la siesta de un fauno**, **Los preludios** y el poema sinfónico **El mar**.

miércoles 27 y jueves 28

20:30 h **The New York Chamber Soloist**. Se interpretará lá serie completa de los **Conciertos de Brandenburgo**, de J. S. Bach. El día 27, los conciertos: **Nº 3 en Sol mayor**, **Nº 5 en Re mayor** y **Nº 1 en Fa mayor**; mientras que el día 28 el **Nº 6 en Si Bemol mayor**, **Nº 4 en Sol mayor** y **Nº 2 en Fa mayor**.

viernes 29

20:00 h **Orquesta Filarmónica de la UNAM**, director: Héctor Quintanar. Se interpretarán: **Selecciones**, de I. Berlin **The sound of music**, de R. Rodgers; **Mi bella dama**, de A.J. Lerner y **Selecciones**, de G. Gershwin.

marzo

domingo 2

12:00 h **Orquesta Filarmónica de la UNAM**, director: Héctor Quintanar. Se interpretarán: **Selecciones**, de I. Berlin; **The sound of music**, de R. Rodgers; **Mi bella dama**, de A.J. Lerner, y **Selecciones**, de G. Gershwin.

Asimismo, el Departamento de Música informa que se contará con servicio de transporte para todas las audiciones, el cual partirá de un costado del monumento a Alvaro Obregón, cuarenta minutos antes de cada concierto.

Dirección General de Difusión Cultural

## IVA Y ESTRATEGIA CIUDADANA

La Revista Punto de Partida de la Dirección General de Difusión Cultural invita al ciclo de conferencias IVA y estrategia ciudadana, el cual se realizará en la Sala de Exposiciones y Conferencias de la Biblioteca Central de CU, a las 19:00 h, de acuerdo con el siguiente

### PROGRAMA:

febrero 12 **Ya llegó el IVA...** por Tomás Mojarro

febrero 19 **Reforma o modernización del fisco: el IVA**, por Roberto Cabral

febrero 26 **El IVA y la política económica de México**, por Luis Angeles

marzo 4 **El IVA en la práctica diaria**, por Gustavo Matus Pacheco.

## CURSOS PROFESIONALES DE ACTUACION



El Centro Universitario de Teatro invita a sus cursos profesionales de actuación, que se desarrollarán durante el presente año lectivo, a quienes cubran los siguientes requisitos:

1. Experiencia previa.
2. Nivel de bachillerato.
3. Certificado médico.
4. Cuatro fotografías tamaño infantil.
5. Someterse a examen de capacidad.

Mayores informes e inscripciones del 15 de febrero al 20 de marzo, de 12:00 a 18:00 h, en el vestíbulo del Teatro Juan Ruiz de Alarcón, junto a la Sala Nezahualcóyotl.

### Dirección General de Actividades Socioculturales

## EVENTOS CULTURALES

La Dirección General de Actividades Socioculturales, a través de su Departamento de Jornadas Culturales, invita a los eventos que se llevarán a cabo durante esta semana, de acuerdo con el siguiente

#### PROGRAMA:

febrero 12

12:30 h. **Estudios recientes sobre el manganeso**, por el doctor Gyula Grasselly, de la Universidad de Ciencias de Fzegedi, Hungría.

Sala de Juntas de la División de Estudios de Posgrado de la Facultad de Química.

18:00 h. **"Clásicos del cine mexicano presenta la película Allá en el Rancho Grande**, de Fernando de Fuentes, 1936. Auditorio del Centro Médico, CU.

febrero 13

11:00 h. **Situación de la investigación científica en la enseñanza superior en Hungría**, por el doctor Gyula Grasselly, de la Universidad de Ciencias de Fzegedi, Hungría.

Sala de Juntas de la División de Estudios de Posgrado de la Facultad de Química.

febrero 14

12:00 h. **The world of Lewis Carroll**, por el actor inglés Michael Rothwell.

Auditorio Rosario Castellanos, CELE

febrero 15

12:00 h. **The world of Lewis Carroll**, por Michael Rothwell. Sala Fernando Wagner, Facultad de Filosofía y Letras.

### Extrauniversitarias

Del 9 al 14 de noviembre

## XXIV ASAMBLEA NACIONAL DE CIRUJANOS

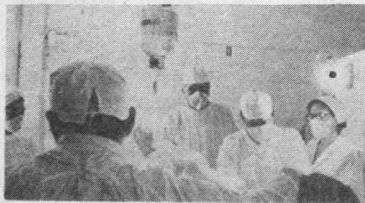

En el Hospital Juárez de esta capital, del 9 al 14 de noviembre del presente año tendrá lugar la **XXIV Asamblea Nacional de Cirujanos**, evento en el cual se manifiestan los más recientes adelantos logrados en el campo de la medicina y la cirugía.

La mencionada Asamblea abordará los problemas de salud del país, en sus aspectos epidemiológicos, patológicos y terapéuticos médico-quirúrgicos. Durante la misma se desarrollarán 18 cursos monográficos sobre el temas de medicina y cirugía, así como temas de controversia en los cuales se analizarán comparativamente los resultados obtenidos mediante diversos procedimientos terapéuticos.

Mayores informes sobre este evento pueden ser obtenidos en el Hospital Juárez, Plaza de San Pedro 13, México 1, D.F., Apartado Postal 28-204, teléfonos 522-74-55 y 522-81-14.



## SEMINARIO SOBRE INVERSIÓN EXTRANJERA E INDUSTRIALIZACIÓN EN MÉXICO



Charla acerca del Seminario interdisciplinario sobre inversión extranjera e industrialización. En la gráfica aparecen, en el orden habitual, los licenciados Bernardo Olmedo Carranza, Víctor Manuel Bernal Sahagún, Arturo Bonilla Sánchez, Alicia Girón y Helios Padilla.

La inversión extranjera en México y las empresas transnacionales juegan un papel de primer orden y son consideradas como un elemento decisivo en el desarrollo industrial de México, comentaron los licenciados Víctor Manuel Bernal Sahagún, Bernardo Olmedo Carranza, Alicia Girón, Helios Padilla y Arturo Bonilla Sánchez, director del Instituto de Investigaciones Económicas.

Los especialistas charlaron acerca del Seminario interdisciplinario sobre inversión extranjera e industrialización, ciclo de siete sesiones que se realizará del 1 al 25 de febrero en el Auditorio de la Coordinación de Humanidades, ubicado en la Torre II de Humanidades.

Se calcula, comentaron, que entre el 70 y el 75% de la inversión extranjera directa en México es de origen estadounidense, y que de ese monto, aproximadamente un 70% está localizada en la industria manufacturera, 20% en el comercio y el resto en servicios y otras actividades económicas.

Por otro lado, indicaron, existen otros países cuya inversión en México es considerable, como Alemania, Francia, Italia y Japón.

Esos datos revisten gran importancia si se tiene en cuenta la dependencia cultural y económica del país hacia los Estados Unidos, con el cual México realiza alrededor del 80% del comercio exterior, tanto en importaciones como exportaciones, señaló por su parte el licenciado Olmedo.

A esta situación, continuó, se añaden las condiciones de la deuda externa, calculada para 1979 en 40 mil millones de dólares, de los que un 75% son del gobierno y el resto privados, y alredero del 80% del total está contratada con la banca extranjera privada, bancos transnacionales norteamericanos, fundamentalmente.

A su vez, la licenciada Alicia Girón indicó que, sin embargo, la inversión directa en México representa sólo la cuarta parte, mientras que la indirecta ocupa el primer lugar por no encontrarse sujeta a una reglamentación.

Por otra parte, trataron el tema de la política económica que prevalece en el país, precisando que en esencia se encamina a

resolver situaciones momentáneas y no problemas a largo plazo.

Al respecto, el licenciado Bonilla manifestó que la política económica gubernamental es básicamente congruente, lo que no significa que no haya discordancias y contradicciones, tal como sucede con el problema de la desconcentración, pues por una parte se habla de descentralizar mientras que el monto mayor de la inversión del capital está dirigido al Distrito Federal.

Finalmente, señalaron que dentro de esa política económica también existen algunas incongruencias que son parte del juego que se da en el seno del sistema capitalista. □

### Facultad de Contaduría y Administración

#### CURSOS DE HOMOGENIZACIÓN DE LA MAESTRIA EN ADMINISTRACION

La Facultad de Contaduría y Administración, a través de su División de Estudios de Posgrado, ha organizado los Cursos de Homogenización de la Maestría en Administración, los cuales iniciarán el próximo 10 de marzo.

El objetivo de esos cursos es el de homogenizar, previamente al concurso de admisión de la maestría en Administración, los conocimientos de los aspirantes en materia de: Sistemas de Información financiera; Introducción a los métodos cuantitativos;

Micro y Macro-economía; Metodología de la Investigación, e Introducción a la Informática.

Las inscripciones se realizarán, hasta el siete de marzo, en la Coordinación de Cursos de Homogenización de la Facultad de Contaduría y Administración, de las 10:00 a las 13:00 y de las 18:00 a las 20:30 h. Los interesados deberán presentar: copia fotostática del título de licenciatura, acta de examen profesional o carta de pasante, si son egresados de cualquier carrera profesional y de toda institución reconocida por la UNAM; solicitud de inscripción; recibo de pago de materias, y dos fotografías tamaño infantil.

Se ofrecerán mayores informes en la División de Estudios Posgrado de la Facultad, en Ciudad Universitaria, y en el teléfono 550-52-15, extensión 4627.



Dentro del ciclo de conferencias **Medicina social, medicina preventiva y salud pública**, que se lleva a cabo en el Auditorio Salvador Allende de la Facultad de Medicina, el doctor Rolando Collado Ardón, profesor e investigador del Departamento de Medicina Social de la misma, dictó recientemente la conferencia **Objetivos de la educación sexual**.

Para que los objetivos de la educación sexual sean explícitos tanto en educadores como educandos, explicó el ponente, es importante que estén conscientes del tipo de fines que persiguen al adentrarse en cualquiera de sus procesos; al determinar las diferencias entre esos objetivos, agregó, no sólo se evitarán manipulaciones de grupos, sino que se enriquecerá la discusión ideológica y política que está en el trasfondo de todo proceso educativo importante.

El especialista Collado Ardón consideró que la educación sexual nunca termina, ya que forma parte de la estructura integral de todo ser humano, por lo que cualquier avance dentro de ella estará ligado a otras actividades que le permitan alcanzar nuevos y más amplios objetivos.

Más adelante, señaló que el médico o cualquier persona que comprenda la sexualidad como inherente al ser humano en su totalidad, buscará el medio no sólo de prevenir múltiples enfermedades, sino de promover la salud individual y colectiva.

Asimismo, planteó que el médico y el profesional en general que influyen en la educación sexual de la población deben to-

Conferencia del doctor Rolando Collado Ardón

# OBJETIVOS DE LA EDUCACION SEXUAL

★ Se pretende prevenir enfermedades, promover la salud e incrementar el placer de la relación sexual

★ La sexualidad, inherente al ser humano en su totalidad

mar conciencia de su propia ideología, tanto religiosa como política, y del grado en que ésta determina su ejercicio profesional, ya que la educación en la materia tiene la dualidad de ciencia médica e ideología.

En otra parte de su disertación, destacó que entre los objetivos para prevenir las enfermedades ligadas al sexo se busca incrementar tanto el placer en la relación sexual, como el de amar y mejorar la calidad de vida.

Explicó que los objetivos pueden ser excluyentes y hasta antagónicos en el campo filosófico y político, ya que el marco ideológico de toda educación, incluyendo la sexual, está determinado por la estructura social y organización política, que señalan los métodos y los caminos para llegar al ideal común: el bienestar del hombre.

Por último, el doctor Collado Ardón clasificó los objetivos de la educación sexual, entre los que destacó los fines médico, psicológico, demográfico, político, filosófico y hedonista, los cuales persiguen la prevención de enfermedades ligadas con el sexo y los trastornos psicoemocionales, la superación del nivel de la salud, la formación de una identidad sana y fuerte, la orientación del crecimiento de la población y el gobierno de la conducta, entre otros aspectos.



Doctor Rolando Collado Ardón

Conferencia del doctor José Luis Luna Aguilar

# EL TABAQUISMO AUMENTA LA MORTALIDAD POR CÁNCER PULMONAR

★ La medicina preventiva debe ser orientada hacia el sector infantil de la población

★ El tabaco también produce alteraciones en la mujer embarazada y en el producto

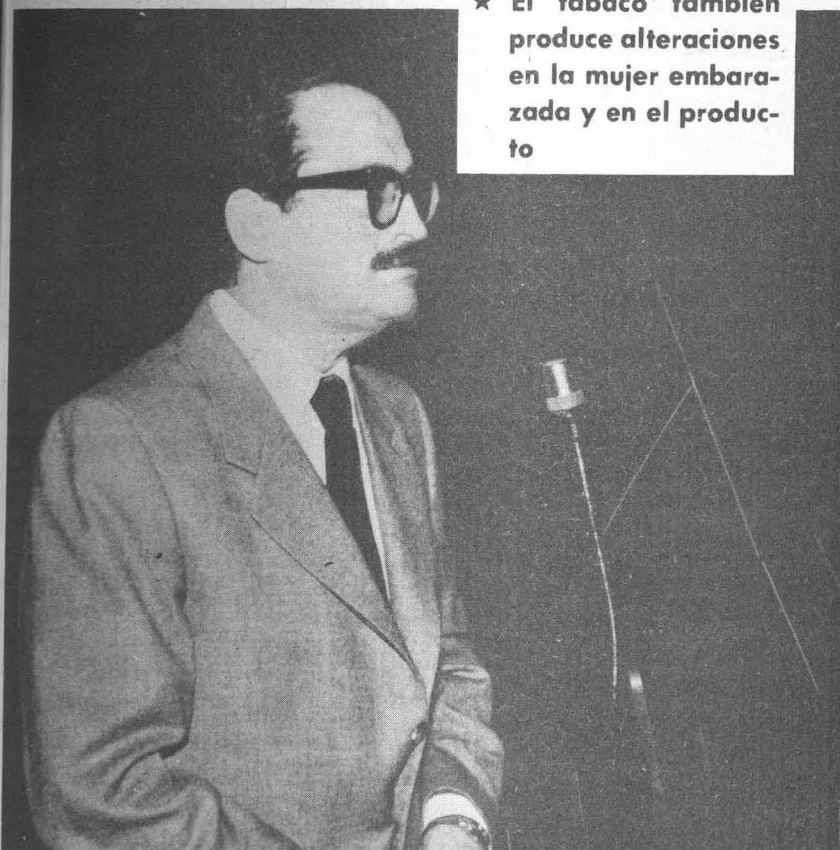

Está comprobado estadísticamente que la mortalidad por cáncer pulmonar es mayor en los casos de personas fumadoras, menor en el caso de no fumadoras y disminuye de manera evidente en los exfumadores, lo cual quiere decir que quienes poseen el hábito del tabaquismo aún pueden hacer algo para evitar una serie de trastornos inherentes al cigarro.

Lo anterior se desprende de la conferencia **Tabaquismo y enfermedades de las vías respiratorias**, impartida por el doctor José Luis Luna Aguilar, director del Instituto de las Vías Respiratorias de la Secretaría de Salubridad y Asistencia, quien fue invitado para cerrar el ciclo acerca de medicina preventiva, que se llevó a cabo en el auditorio principal de la Facultad de Medicina.

Entre otras alteraciones que provoca el tabaco, el doctor Luna señaló que el 95% de los enfermos vasculares periféricos tienen antecedentes de tabaquismo; asimismo, este hábito puede ocasionar arterioesclerosis, colesterol, elevación de la frecuencia cardíaca, arritmias, debilidad del pulso, náusea, vómito, mareo y factores de riesgo en las corogarias.

Además, dijo, causa enfermedades de las vías respiratorias, como el efisema pulmonar y el asma, las cuales están íntimamente ligadas al cigarro, ya que éste afecta los mecanismos de defensa del aparato respiratorio como sucede con los macrófagos.

De particular importancia es el hecho de haberse demostrado la acción del tabaco sobre las mujeres embarazadas y sobre el producto, cuyo peso disminuye al nacer y se

encuentra propenso a diferentes enfermedades. En el periodo de lactancia, la madre que fuma ve reducida su producción de leche, señaló el conferenciante.

A continuación, el doctor Luna mencionó que todos estos conflictos de salud acarreados por el cigarro son resultado de la época actual, en la que se conjugan múltiples aspectos que incitan al individuo a fumar.

Apoiado en diapositivas con las que ilustró su plática, el doctor Luna destacó que los aspectos psicológicos desarrollados en torno a los medios publicitarios son de particular importancia, dado el mensaje implícito que conllevan la mayoría de los anuncios comerciales de marcas de tabaco, los cuales utilizan jinetes, bellas mujeres en actitudes insinuantes y en general escenas que reflejan sensaciones de placer con las que el individuo se siente identificado.

Por otra parte, precisó, el medio familiar y la escuela tienen mucho que ver a este respecto, pues un niño que se desarrolla en un medio donde se fuma, al crecer tenderá a fumar por imitación, y lo mismo sucede cuando observa que sus maestros son fumadores habituales.

En esencia, agregó el especialista, el hábito del tabaco tiene un trasfondo psicológico muy importante y se podría decir que el fumador posee siempre un pretexto para justificarlo, ya sea su vida social, su carácter, su situación, o bien sus problemas diarios.

También se puede aseverar que el tabaquismo es un hábito social, en virtud de que la mayoría de las veces se empieza a fumar como resultado de la convivencia con otras personas. En este sentido, el doctor Luna citó el ejemplo de los adolescentes que fuman por la actitud de reto de sus compañeros y amigos ante quienes no desean sentirse inferiores.

Otro aspecto que el conferenciante destacó a lo largo de su ponencia fue el referente al Código Sanitario, el cual establece que se deben llevar a cabo diversas acciones para proteger al niño, así como la salud de la población, y lo que sucede en la realidad es todo lo contrario a lo estipulado, pues el menor de edad tiene el cigarro al alcance de la mano.

Al llegar a este punto, el doctor Luna manifestó que es en este aspecto donde entra en acción la medicina preventiva; enfatizó que la labor del médico debe estar encaminada precisamente a la población infantil mediante campañas en las que se haga ver lo que ocasiona este hábito.

Sin embargo, dijo, todos los esfuerzos que se puedan realizar y las campañas anti-tabaco efectuadas se ven nulificados por el poder económico e incluso político de las grandes compañías tabacaleras, las que obtienen grandes ganancias. Si se tuviera la capacidad económica para publicar los conocimientos obtenidos por los científicos sobre el tabaquismo, quizá la balanza estaría más nivelada, reiteró.

Finalmente, el doctor Luna Aguilar indicó que hay otro factor que los individuos fumadores no deben olvidar: la contaminación ambiental, a la que contribuyen en gran medida.

## FACULTAD DE CONTADURIA Y ADMINISTRACION

La Dirección de la Facultad de Contaduría y Administración, con base en el acuerdo del H. Consejo Técnico de esta Facultad de fecha 5 de diciembre de 1979, y con fundamento en los artículos 38, 39, del 66 al 69 y del 71 al 77 del Estatuto del Personal Académico de la UNAM, convoca a un concurso abierto a las personas que reúnan los requisitos señalados en la presente Convocatoria y en el referido Estatuto y que aspiren a ocupar una plaza de profesor asociado "A" de tiempo completo, en el área de administración general, a contrato, de acuerdo con las siguientes

### BASES:

1. Tener licenciatura o grado equivalente.
2. Haber trabajado cuando menos un año en labores docentes o de investigación, demostrando aptitud, dedicación y eficiencia.
3. Haber producido un trabajo que acredite su competencia en la docencia o en la investigación.

De conformidad con el artículo 74 del mencionado Estatuto, el Consejo Técnico determinó que los aspirantes deberán someterse a las siguientes pruebas:

- a) Formulación de un proyecto de investigación sobre un problema determinado.
- b) Crítica escrita del programa de estudios o de investigación correspondiente.

c) Exposición escrita de un tema del programa en un máximo de 20 cuartillas.

d) Exposición oral de los puntos anteriores.

Para participar en este concurso, los interesados deberán entregar en la Secretaría del Personal Docente, en un término de 15 días hábiles contados a partir de la fecha de la publicación de esta Convocatoria:

1. Solicitud por duplicado.
2. Curriculum vitae.
3. Copia de los documentos que acrediten los estudios requeridos.
4. Señalamiento de dirección para recibir comunicaciones.

La Secretaría de Personal Docente proporcionará la información necesaria y los programas del área respectiva.

En los tableros de avisos de la Facultad se darán a conocer los lugares y fechas en que las Comisiones Dictaminadoras realizarán los exámenes correspondientes.

La resolución final del Consejo Técnico será dada a conocer a los concursantes dentro de los quince días hábiles siguientes a la fecha en que se tome.



La Dirección de la Facultad de Contaduría y Administración, con base en el acuerdo del H. Consejo Técnico de esta Facultad, de fecha 21 de junio de 1979, y con fundamento en los artículos 38 y 39, del 66 al 69 y del 71 al 77 del Estatuto del Personal Académico de la UNAM, convoca a un concurso abierto a las personas que reúnan los requisitos señalados en la presente Convocatoria y en el referido Estatuto, y que aspiren a ocupar las plazas que se especifican a continuación, dentro del Centro de Informática.

1. Dos plazas de profesor asociado "A" de tiempo completo, en el área de informática, con sueldo mensual de \$18,838.00 cada una, de acuerdo con las siguientes

### BASES:

1. Tener una licenciatura o grado equivalente.
2. Haber trabajado cuando menos un año en labores docentes o de investigación, demostrando aptitud, dedicación y eficiencia.
3. Haber producido un trabajo que acredite su competencia en la docencia o en la investigación.

II. Una plaza de profesor asociado "A" de medio tiempo, en el área de humanística con sueldo mensual de \$9,419.00, de acuerdo con las siguientes

### BASES:

1. Tener una licenciatura o grado equivalente.

2. Haber trabajado cuando menos un año en labores docentes o de investigación demostrando aptitud, dedicación y eficiencia.
3. Haber producido un trabajo que acredite su competencia en la docencia o en la investigación.

De conformidad con el artículo 74 del mencionado Estatuto, el Consejo Técnico determinó que los aspirantes deberán someterse a las siguientes pruebas.

- a) Formulación de un proyecto de investigación sobre un problema determinado.
- b) Crítica escrita del programa de estudios o de investigación correspondiente.
- c) Exposición escrita de un tema del programa en un máximo de 20 cuartillas.
- d) Exposición oral de los puntos anteriores.

Para participar en este concurso, los interesados deberán entregar en la Secretaría de Personal Docente, en un término de 15 días hábiles contados a partir de la fecha de la publicación de esta Convocatoria:

1. Solicitud por duplicado
2. Curriculum vitae
3. Copia de los documentos que acrediten los estudios requeridos.
4. Señalamiento de dirección para recibir comunicaciones.

La Secretaría de Personal Docente proporcionará la información necesaria y los programas del área respectiva.

En los tableros de avisos de la Facultad se darán a conocer los lugares y fechas en que las Comisiones Dictaminadoras realizarán los exámenes correspondientes.

La resolución final del Consejo Técnico será dada a conocer a los concursantes, dentro de los quince días hábiles siguientes a la fecha en que se tome.

"POR MI RAZA HABLARA EL ESPIRITU"

Ciudad Universitaria, D.F.

11 de febrero de 1980

EL DIRECTOR,

CP Manuel Resa.



## INSTITUTO DE GEOFISICA

El Instituto de Geofísica, con fundamento en los artículos 9 y del 11 al 17 del Estatuto del Personal Académico de la UNAM, convoca a un concurso abierto a las personas que reúnan los requisitos señalados en la presente Convocatoria y en el referido Estatuto, y que aspiren a ocupar la plaza de técnico académico asociado "B" de tiempo completo, con sueldo mensual de \$17,946.00, en el área de bibliotecología, de acuerdo a las siguientes

### BASES:

1. Tener grado de licenciado en bibliotecología, o tener los conocimientos y experiencia equivalentes.
2. Haber trabajado un mínimo de un año en catalogación, clasificación de material bibliográfico, científico y manejo del acervo de una biblioteca.
3. Haber colaborado en trabajos publicados.
4. Presentar examen sobre el dominio de los idiomas inglés y francés, mantener correspondencia y ser capaz de leer literatura científica en estos idiomas (hablar, leer y traducir).

Para participar en este concurso, los interesados deberán llenar una solicitud y entregar la documentación correspondiente en la Dirección del Instituto de Geofísica, Edificio 1, Circuito Exterior de Ciudad Universitaria, dentro de los quince días hábiles, contados a partir de la publicación de esta Convocatoria. En la misma Dirección del Instituto se les comunicará de la admisión de su solicitud y la fecha del examen.

Una vez terminados los procedimientos establecidos en el mencionado Estatuto, se darán a conocer los resultados del concurso.

"POR MI RAZA HABLARA EL ESPIRITU"

Ciudad Universitaria, D.F.

11 de febrero de 1980

EL DIRECTOR,

Dr. Ignacio Galindo.

## Colegio de Ciencias y Humanidades

Curso de actualización sobre:

Las ciencias sociales y el derecho, que se llevará a cabo en el Auditorio de la UDUAL, de acuerdo con el siguiente programa a desarrollarse en febrero:

Lunes 11:

Las instituciones económicas, a las 9:00 h.

Ciencia política y análisis jurídico, a las 11:00 h.

Martes 12:

Filosofía e ideología jurídica, a las 9:00 h.

Derecho administrativo, aparatos de Estado y burocracia estatal, a las 11:00 h.

Miércoles 13:

Historia y derecho, a las 9:00 h.

Epistemología y derecho. La cientificidad de la ciencia jurídica, a las 11:00 h.

Jueves 14:

Derecho constitucional: enfoque sociológico, a las 9:00 h.

Viernes 15:

El Derecho y las fuerzas sociales, a las 9:00 h.

Sábado 16:

Mesa Redonda, a las 9:00 h.

Inscripciones en la Comisión Técnica de Estudios y Proyectos Académicos (Torre de Rectoría, 5º piso), teléfono: 550-52-15. Extensiones 3181 y 3182.

## Dirección General de Actividades Deportivas y Recreativas

Se invita a todos los compañeros de la Facultad de Química a participar en el Gran torneo interior, que se efectuará en los Campos de CU.

Informes e inscripciones con el coordinador de Fútbol Soccer, Arturo Campos.

Cursos de Box. Iniciación para novatos, permanentes 1979, en box recreativo y box representativo.

Informes en el Gimnasio del "exreposito de Atletas". Lado Sur, Estadio Olímpico, CU, de 10:00 a 15:00 h. de lunes a viernes. Entrenadores: profesores José Rodea Frago y Antonio Solórzano González.

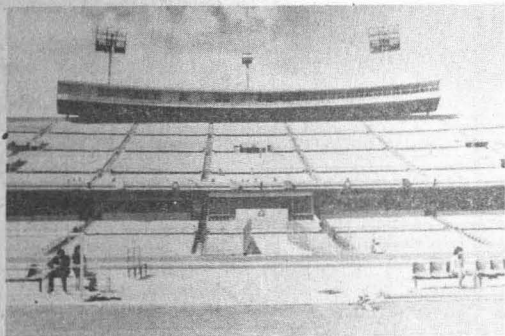

## Dirección General de Difusión Cultural

Curso vivo de arte.

Seminario de análisis arquitectónico.

Visitas guiadas.

Xochicalco y Taxco, 17 de febrero de 1980.

Mayores informes e inscripciones en las oficinas de Curso Vivo de Arte, en el Museo Universitario de Ciencias y Artes (anexo a la Escuela Nacional de Arquitectura, CU), teléfono: 550-52-15, extensión 3510.

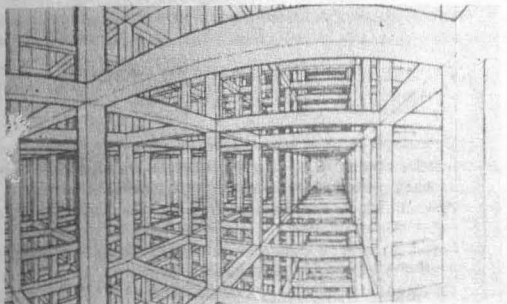

## División de Estudios de Posgrado de la Escuela Nacional de Artes Plásticas

Programa de Educación Artística Continua.

Taller de fotografía, con la maestra Kati Horna. Lunes, martes y miércoles, a las 17:00 h.

Taller de arte urbano, con el maestro Adrián Brun. Martes y jueves a las 17:00 h.

El espacio y las artes, con el maestro Alberto Nicolás Amoroso, miércoles, a las 19:00 h.

Curso taller de pintura mural, con el maestro Arnold Belkin, martes y jueves, a las 17:00 h.

Taller de esmalte sobre metal, con la maestra Ana Teresa Ordiales. Lunes, martes y miércoles, a las 17:00 h.

Taller de escultura, con el maestro J. Francisco Moyao Pérez, martes y jueves, a las 17:00 h.

Taller de experimentación visual (Alternativa de la creación colectiva), con el profesor Ricardo Rocha, martes y jueves, a las 17:00 h.

Curso de pintura allé prima, con el maestro Riem Bout, miércoles y viernes, a las 17:00 h.

Requisitos:

Curriculum vitae

Mayores informes e inscripciones en Academia N° 22, México 1, D.F. (por las tardes), o al teléfono 522-06-30.

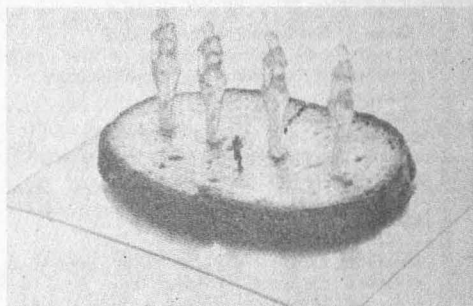

## División de Estudios de Posgrado de la Facultad de Ciencias Políticas y Sociales

Curso de actualización sobre:

Administración pública, se efectuará del 18 al 28 de febrero de 1980, en el Auditorio del Centro Médico de CU, a las 18:00 h. de acuerdo con el siguiente programa:

Estado actual de la disciplina.

a) Crisis de identidad.

b) Alternativas.

Expositores: Cipriano Flores, José Castelazo y Arturo Lozano, lunes 18 de febrero.

Formación teórica.

a) La relación Estado-sociedad.

b) La fuerza del ejecutivo y la centralización administrativa.

Expositores: Omar Guerrero, Ricardo Uvalle y Omar Martínez, 19 de febrero.

La administración pública mexicana.

a) El pensamiento administrativo de Lucas Alamán.

b) La administración pública posrevolucionaria.

c) El control político del sector paraestatal.

d) Tendencias de la administración estatal y municipal.

Expositores: José Chanes Nieto, Erika Döring, José Fernández S. y Carlos Almada, 20 y 21 de febrero.

Facetas de la administración pública.

a) Federalismo.

b) Sectorización.

c) Planificación y programación de la función gubernamental.

d) Evaluación y control en la administración pública.

Expositores: Natividad González, José Rosovsky, Luis García y Emilio Bródzjak, febrero 22 y 25.

La administración pública y los grupos de poder.

a) La comunicación gubernamental

b) La consolidación de la Reforma administrativa.

c) La internacionalización del capital

d) Estado y administración pública

e) La administración pública y las finanzas del Estado.

Expositor: Paul Olmedo, 27 y 28 de febrero.

Mayores informes en la División de Estudios de Posgrado y/o al Departamento de Administración Pública de la Facultad, a los teléfonos: 550-52-15, extensión 3493, y 548-84-07, respectivamente.

Inscripciones hasta el 15 de febrero en las oficinas mencionadas.

## División de Estudios de Posgrado de la Facultad de Medicina

### Centro de Educación Médica Continua Cursos de Actualización y Monográficos. Sistema de Universidad Abierta.

Este curso se organizó con el propósito de facilitar a todos los médicos generales su actualización permanente en los problemas clínicos. Se imparte por correspondencia y está integrado por cuatro Unidades didácticas que comprenden:

#### Medicina interna, Pediatría, Ginecología y Obstetricia y Cirugía.

Inscripciones en el Centro de Educación Médica Continua de la División de Estudios de Posgrado de la Facultad de Medicina (antiguo edificio de la Facultad de Ciencias, CU), o por correspondencia al Apartado Postal 70-619, México, 20 D.F.

Las solicitudes de inscripción enviadas por correo se deberán acompañar de giro postal o cheque de caja a favor de la Universidad Nacional Autónoma de México por el importe de las cuotas de inscripción y colegiatura respectivas.

Fecha límite de inscripción: 14 de febrero de 1980.

**Neurobiología**, por el profesor titular doctor Alfonso Escobar Izquierdo. Se llevará a cabo del 6 de marzo al 31 de julio de 1980, en el Instituto de Investigaciones Biomédicas de la UNAM.

Requisitos:

- Título de médico cirujano.
- Diploma de especialización en cualquier rama de la medicina clínica. Cupo limitado a 15 alumnos.

#### Curso permanente de actualización sobre:

**Temas básicos de la Medicina General**, se llevará a cabo hasta el 7 de octubre de 1980, de 8:00 a 9:30 h, un día de cada semana, en los Hospitales Infantiles y de Planificación Familiar "Coyoacán", "Legaria", "Moctezuma" y "Tacubaya" y Hospital de Urgencias "Xoco", dependientes de la Dirección de los Servicios Médicos del Departamento del Distrito Federal.

Los martes en los Hospitales "Coyoacán" y "Xoco", los miércoles en el "Legaria", los jueves en el "Moctezuma" y los viernes "Tacubaya".

Requisitos:

- Título de médico cirujano
- Cupo limitado a 30 alumnos.

Informes en la División de Estudios de Posgrado de la Facultad de Medicina (anexo de la ex Torre de Ciencias, 1er. piso).

## CIRUGIA

**Cirugía de mano**, por el profesor titular doctor Alfonso Monroy Violante y el profesor adjunto doctor Luis Gómez Correa, en el Centro Hospitalario "20 de Noviembre" del Instituto de Seguridad y Servicios Sociales de los Trabajadores del Estado, del 10 al 15 de marzo de 1980.

Requisitos:

- Título de médico cirujano.
- Cupo limitado a 20 alumnos.

Fecha límite de inscripción: 22 de febrero de 1980.

**Microneurocirugía**, por el profesor titular doctor Ignacio Olivé Urrutia, en el Centro Hospitalario "20 de Noviembre" del Instituto de Seguridad y Servicios Sociales de los Trabajadores del Estado, del 10 al 22 de marzo de 1980.

Requisitos:

- Título de médico cirujano.
- Constancia de especialización en Neurocirugía.

Cupo limitado a 2 alumnos.

Fecha límite de inscripción: 22 de febrero de 1980.

## MEDICINA PREVENTIVA Y SOCIAL

**Enseñanza de la medicina preventiva y social**, por el profesor titular, doctor Eleuterio González Carbajal y la profesora adjunta doctora Julieta García Medrano, en el Departamento de Medicina Social, Medicina Preventiva y Salud Pública de la Facultad de Medicina de la Universidad Nacional Autónoma de México. Se efectuará del 10 de marzo al 28 de abril de 1980.

Requisitos:

- Título de médico cirujano, odontólogo, psicólogo, sociólogo o trabajador social.
- Cupo limitado a 20 alumnos.

Fecha límite de inscripción: 20 de febrero de 1980.

**Patología médico legal**, por el profesor titular, doctor José Luis del Hierro Valdez, y el profesor adjunto doctor Guillermo Rubio Linares. Hospital de Urgencias Coyoacán (Xoco). Dirección General de Servicios Médicos del Departamento del Distrito Federal.

Se efectuará del 3 al 7 de marzo de 1980, de 9:00 a 14:00 h.

Fecha límite de inscripción 15 de febrero de 1980.

Requisitos:

- Título de médico cirujano

Cupo limitado a 20 alumnos.

Curso monográfico sobre psicoanálisis moderno, se llevará a cabo en el Hospital General de México de la SSA, de acuerdo con el siguiente programa:

**Concepto de narcisismo en Adler**, por el doctor Gerhard Heinze, martes 12 de febrero.

**Concepto de narcisismo en Horney**, por el doctor Armando Sánchez Bringas, martes 19 de febrero.

**Concepto de narcisismo en los neo-freudianos**, por el doctor Gilberto Martín del Campo, se efectuará el 4 de marzo.

Inscripciones en la mencionada División de la Facultad.

Las sesiones se efectuarán a las 21:00 h.

## División de Estudios de Posgrado de la Facultad de Filosofía y Letras

### II Semestre de 1980 para maestría y doctorado.

Próximamente se abrirán las inscripciones y reinscripciones a los cursos de maestría en: **Filosofía, Letras** (Clásicas, Españolas, Iberoamericanas, Mexicanas, Inglesas, Lingüística Hispánica), **Historia** (del arte, de México), **Geografía** (Evaluación y conservación de recursos naturales, planeación), **Pedagogía, Enseñanza Superior** (únicamente a catedráticos de la UNAM), **Bibliotecología y Estudios Latinoamericanos** (Filosofía, Historia, Letras) y **Doctorado en Filosofía, Letras, Historia, Geografía, Pedagogía y Estudios Latinoamericanos**.

Los alumnos de primer ingreso deberán presentar los siguientes documentos:

- Título profesional** o carta de pasante, solamente en el caso de alumnos que provienen de la licenciatura antecedente en la propia Facultad.
- Certificado de estudios.**
- Acta de nacimiento.**
- Constancia de examen de traducción de una lengua moderna** (inglés, francés, alemán, italiano, portugués, ruso), expedida por el CELE, o la Coordinación de Letras Modernas de la Facultad.
- Curriculum vitae.**
- Cuatro fotografías tamaño infantil.**

Los alumnos que no sean egresados de la UNAM deben acudir a la Unidad de Registro e Información de la Secretaría Ejecutiva del Consejo de Estudios de Posgrado (antiguo edificio de la Facultad de Ciencias) hasta el 28 de febrero, para presentar original y fotocopias de todos los documentos señalados.

Los alumnos egresados de alguna otra Facultad de la UNAM, o de esta Facultad, que provienen de una licenciatura no antecedente de la maestría que deseen cursar, deben entregar su documentación por duplicado hasta el 28 de febrero.

Los alumnos que provienen de la licenciatura antecedente deberán presentar su documentación por duplicado en las oficinas de la División de Estudios de Posgrado de la Facultad de Filosofía y Letras, del 10 al 28 de marzo, de las 10:00 a las 13:00 h y de las 16:00 a las 19:00 h.

Del 10 al 28 de marzo todos los alumnos, tanto de primer ingreso como de reingreso, deberán presentarse con el Asesor del Departamento correspondiente para elegir las asignaturas que cursarán en el semestre.

Iniciación de clases: 7 de abril.

Periodo de cambios de materias: del 21 al 30 de abril.

**Nota: Todos los trámites deberán llevarse a cabo en las fechas indicadas.**



## Escuela Nacional de Estudios Profesionales Acatlán

Curso de actualización docente sobre:

**Estados Unidos desde la perspectiva de América Latina.** Inauguración, por el licenciado Francisco Casanova Alvarez, martes 12.

**Proyecto internacional de la administración Carter**, por el maestro Carlos Rico Ferrat, martes 12.

**Coyuntura política interna de Estados Unidos y el proceso electoral de 1980**, por el maestro Luis Mayra, miércoles 13.

Las sesiones se efectuarán en el Auditorio II de la ENEP Acatlán, a las 11:30 h. Incripciones en el Departamento de Filosofía e Historia y Sección de Historia de la mencionada Escuela.

## ● División de Estudios de Posgrado de la Facultad de Química

Departamento de Ciencias Nucleares.

**Análisis termohidráulico sobre reactores nucleares**, coordinador: M en C Carlos Villanueva M. Se efectuará del 11 al 22 de febrero.

**Informes e inscripciones en el Departamento de Educación Continua y Cursos Especiales de la Facultad de Química.**

Av. Insurgentes Sur N° 2388 - 7° piso, con el ingeniero Sergio Alvarez, o al teléfono: 550-61-87.



## ● División de Educación Continua de la Facultad de Ingeniería

**Estudios de tránsito y transportes** (1er. semestre). Coordinador: ingeniero Luis Domínguez Pommeréncke, se efectuará del 18 al 29 de febrero.

**Redacción de informes técnicos** (1er semestre), por el ingeniero Antonio Miguel Saad, se llevará a cabo del 22 de febrero al 28 de marzo.

**Análisis económico de proyectos de ingeniería** (1er. semestre, con créditos académicos para la especialización en Construcción). Coordinador: ingeniero Carlos Uriegas Torres. Se efectuará del 25 de febrero al 28 de marzo.

**Percepción remota**, coordinadores: ingenieros Gualterio Luthé García y Federico Alosio Lerch. Se llevará a cabo del 3 al 7 de marzo. **Microprocesadores: teoría y aplicaciones**, coordinador, M en C. Angel Kuri Morales. Se efectuará del 3 al 14 de marzo.

Inscripciones en la DEC, Palacio de Minería (Tacuba N° 5).

Mayores informes a los teléfonos: 521-73-35 y 521-40-20.

## ● Facultad de Filosofía y Letras

Departamento de Pedagogía y de Estudios Superiores.

Curso sobre **Economía de la educación**, a cargo del doctor Steven Kless, 15 de febrero, de 10:00 a 12:00 h.

El registro para este curso será en el Departamento mencionado.

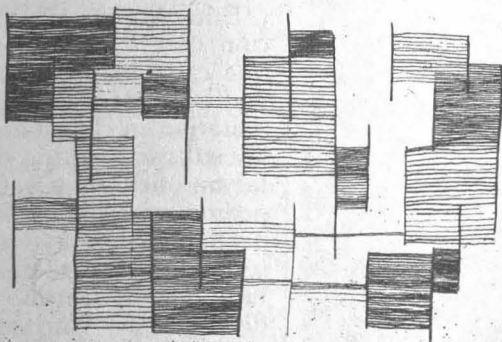

## ● Instituto de Investigaciones Biomédicas

Curso Internacional de Virología, del 31 de marzo al 25 de abril de 1980.

Se aceptarán cinco estudiantes latinoamericanos del extranjero y cinco estudiantes mexicanos. Las solicitudes deberán acompañarse con:

- Curriculum vitae
- Certificación de que entiende inglés
- Dos cartas de recomendación

Las solicitudes de ingreso se enviarán antes del 15 de febrero de 1980, a: doctor Romilio Espejo, Instituto de Investigaciones Biomédicas (Apartado Postal 70228, México 20, D.F.).

A los candidatos aceptados se les notificará por carta enviada el 1° de marzo de 1980.

## ● Facultad de Ciencias Políticas y Sociales

Centro de Educación Continua.

Cursos de actualización sobre:

**Estado, burocracia pública y poder político en los países subdesarrollados.**

**El capital monopolista de Estado y relación del Estado con el capital en el capitalismo contemporáneo.**

**Internacionalización del capital, transformación del proceso del trabajo y nuevas formas de dominación.**

Mayores informes en el cubículo 8 de la División de Estudios de Posgrado de la FCPS, de las 11:00 a las 14:00 h.

## ● Facultad de Química

Curso teórico-práctico sobre: **Control de calidad en la industria alimentaria**, por el doctor Amihud Kramer y destacados profesionales de la industria alimentaria de México. Se llevará a cabo, del 11 al 23 de febrero de 1980, en el Salón 4 AB y Laboratorio 4A.

El curso se impartirá en inglés y habrá traducción al español. Informes e inscripciones con el ingeniero químico Federico Galdeano de la Facultad de Química, C.U. Teléfono: 548-62-69, o con Rosa M. Jaime, de la Sociedad Química de México, A.C. Teléfono: 547-07-90.

## ● Escuela Nacional de Estudios Profesionales Iztacala

Curso de actualización sobre:

**Tópicos selectos en biología de la reproducción**, se llevará a cabo del 18 al 25 de febrero de 1980.

Requisito:

Título profesional con grado de licenciatura en biología, medicina, medicina veterinaria y química, en sus áreas biológicas.

Temas:

**Embriología comparada de hipotálamo-hipófisis, diferenciación sexual de neurocomportamiento; metalismo de acción hormonal; ovulación; espermatogénesis en diversas especies de mamíferos; desarrollo del embrión preimplantado; fisiología de la reproducción, etcétera.**

Cupo limitado a 30 alumnos.

Informes e inscripciones en la Coordinación de Estudios de Posgrado, al teléfono: 565-16-81, extensión 114.

Coordinación de Estudios de Posgrado

**Maestrías correspondientes al primer semestre lectivo de 1980.**

(abril-agosto).

Registro hasta el 29 de febrero.

Examen de selección: 3 de marzo.

Inicio de cursos: 7 de abril.

**Maestría en psicología** (con opción en metodología de la teoría en su investigación conductual).

Registro hasta el 29 de febrero.

Examen de selección: 22 de febrero.

Inicio del curso: 7 de abril.

Mayores informes en la Coordinación de Estudios de Posgrado al teléfono: 565-16-81, extensión 114.

## ● Dirección General de Intercambio Académico

La Organización de los Estados Americanos (OEA) ofrece becas a nacionales mexicanos que deseen participar en los siguientes cursos:

**OEA/ España**

**XVII Curso de desarrollo turístico.**

Madrid, España.

5 semanas a partir del 19 de mayo de 1980. Fecha límite para entregar solicitudes: 28 de febrero.

**OEA/Brasil**

**VII Curso de Derecho Internacional.**

Río de Janeiro, Brasil, 4 semanas a partir del 4 de agosto de 1980. Idioma: español. Fecha límite de entrega de documentos: 3 de marzo.

La Agencia de Comunicación Internacional de los Estados Unidos ofrece una beca dentro del Programa Fulbright-Fletcher y otra del Programa Hubert H. Humphrey a profesionales de la educación para realizar estudios de posgrado en una universidad norteamericana durante el año académico 1980-1981 en las siguientes áreas: salud y nutrición, agricultura, administración pública, planeación y administración de recursos, administración y educación.

Mayores informes en la Embajada de Estados Unidos, Reforma N° 805, México 5, D.F.

La Escuela de Gobierno John Fitzgerald Kennedy, en Cambridge, Massachusetts, E.U. ofrece becas para que nacionales mexicanos participen en el curso sobre **Política y administración de países en desarrollo**, durante el año académico 1980-1981. Los documentos deben entregarse a la brevedad posible.

Mayores informes y trámites de becas en la Dirección General de Asuntos Culturales (4° piso de la Secretaría de Relaciones Exteriores).

Futbol soccer

## Torneo Interior de la Facultad de Química



El pasado miércoles 31 de enero se llevó a cabo, en la cancha del Estadio de Prácticas de Ciudad Universitaria, la inauguración del Torneo Interior de Futbol Soccer de la Facultad de Química.

En sencillo acto, el doctor Javier Padilla, director de esa Facultad, hizo el saque inicial en presencia de los equipos contendientes. Lo acompañaron la profesora Verónica Prado, los inge-

nieros Santos Soberón y Antonio Valiente y el profesor Antonio Iñiguez.

El doctor Padilla declaró que, para que exista un completo desarrollo en el individuo, debe darse el equilibrio deportocultura; en la Facultad de Química, agregó, el alumno tiene la oportunidad de realizar un deporte, pues es él quien se encarga de establecer el horario de las materias académicas. ■

## En la ENEP Acatlán PRIMER TORNEO DE AJEDREZ POR EQUIPOS DE LAS ESCUELAS DE LA UNAM



Organizado por la Dirección General de Actividades Deportivas y Recreativas y el Departamento de Actividades Deportivas y Recreativas de la ENEP Acatlán, del 16 de febrero al 1 de marzo tendrá lugar en esa Escuela el Primer Torneo de Ajedrez por equipos de las escuelas de la UNAM.

Entre las bases para la realización de ese torneo se establece que cada plantel de la UNAM podrá inscribir un equipo representativo en cada categoría, para lo cual cada equipo debe presentar un oficio de acreditación, expedido por la Dirección del respectivo plantel, y cada jugador su credencial o identificación como profesor, alumno o empleado de la UNAM. Cada equipo deberá estar formado por cuatro jugadores como mínimo, y un máximo de seis, uno de los cuales deberá fungir como capitán.

Las inscripciones estarán abiertas hasta el miércoles 13 de febrero en el Departamento de Actividades Deportivas y Recreativas de la ENEP Acatlán, de 9:30 a 20:30 h, en días hábiles.

Los equipos vencedores recibirán premios asignados por las mencionadas dependencias. ■

Futbol soccer



## INSCRIPCIONES PARA PUMITAS

Se comunica a los miembros de la comunidad universitaria que las inscripciones para sus hijos (basta 15 años de edad y tercer año de secundaria) se iniciarán el sábado 16 del presente en los campos de entrenamiento, al sur del Estadio Olímpico de Ciudad Universitaria, a partir de las 9:00 h.

"POR MI RAZA HABLARA EL ESPIRITU"

Ciudad Universitaria, D.F., febrero de 1980.  
PUMITAS UNAM

Presidente del Club de Futbol Asociación de la UNAM, Ing. Guillermo Aguilar A.

Coordinador General de "Pumitas" UNAM, Ing. Marco Aurelio Torres H.

Director General de Actividades Deportivas y Recreativas, Ing. Alejandro Cadaval Torres.

Coordinador "Pumitas" Futbol Soccer de la UNAM, Lic. Jorge Escarp Karam.

Presidente de Futbol Soccer de Ciudad Universitaria, Dr. Luis Gómez.



# LA SITUACION DEL ESTUDIANTE UNIVERSITARIO I

A continuación se presenta un resumen del trabajo elaborado por el doctor Armando Sánchez Bringas para las IV Jornadas Internas de Trabajo de la Dirección de Servicios Médicos y I Congreso Nacional de Salud Escolar celebrados en diciembre del pasado año. Ese trabajo tuvo como objetivo la revisión de los principales factores bio-psico-socio-culturales que gravitan sobre el paciente en el momento de la consulta médica, referidos al estudiante de la UNAM.

Se trata de una población que oscila entre los 18 y los 23 años de edad, en la cual predomina el sexo masculino sobre el femenino. Sus integrantes ya han cumplido la adolescencia "temprana" y se encuentran al final de la adolescencia "tardía". De estos pacientes se espera que hayan logrado los cambios biológicos propios de su sexo; en cambio se hallan en proceso de alcanzar una serie de metas psico-socio-culturales que son las siguientes:

1. **La humanización de sus valores.** Para el niño, las normas del grupo social al que pertenece, recibidas a través de sus padres, son reales y valiosas. En la adolescencia el sujeto pone en entredicho esos valores, siente la estructura social y el mundo de sus padres como frustrante y busca valores, no siempre con acierto. En los pacientes universitarios se espera que tengan una orientación humanística con relación a los valores de su vida; en caso contrario se les orientará a considerar la vida humana en todos sus aspectos como el núcleo de la escala de valores. Se procurará que comprendan la diferencia entre la autoridad racional, basada en la capacidad y la responsabilidad, y la autoridad irracional que se apoya en el temor, en la obediencia impuesta por la violencia.

2. **El logro de un sentimiento de identidad.** La integración de las experiencias vividas en una continuidad vital, la conciencia de ser uno mismo y el descubrimiento de un yo propio, son las características más importantes. Es en este proceso cuando las identificaciones con las personas que el adolescente admira juegan un papel importante. La fidelidad y la fe son virtudes necesarias para alcanzar un yo fuerte. La identidad personal es trascendida por la identidad psico-social, de aquí la importancia de pertenecer a un grupo y de tener un estilo de vida.

- ★ La humanización de sus valores, el logro de un sentimiento de identidad, la actualización de una auténtica vocación, el encuentro de un sentido a su existencia, son algunas metas socioculturales que el estudiante universitario debe lograr
- ★ La discordancia entre la madurez fisiológica y la madurez social, además de la lucha entre generaciones, son fenómenos universales del conflicto que vive el adolescente

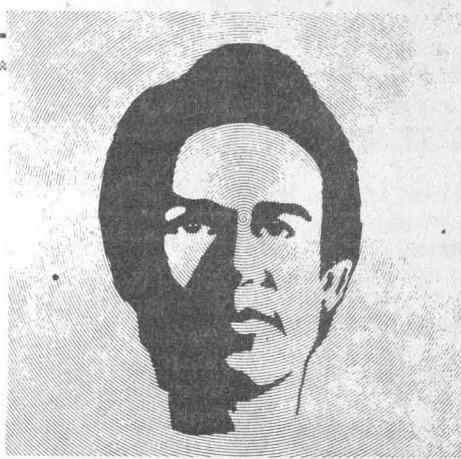

3. **La actualización de una auténtica vocación.** El estudiante universitario ya ha escogido su vocación y la realiza a través de sus estudios; sin embargo, existe un alto índice de desorientación vocacional. En 1974, Campillo y colaboradores encontraron que el 21% de una muestra significativa, entre los alumnos que solicitaron consulta en el Departamento de Psicología Médica, Psiquiatría y Salud Mental de la Facultad de Medicina presentaba problemas de orientación vocacional.

4. **La individualización mediante la emancipación emocional de los padres.** La etapa de estudios universitarios es larga, costosa y complicada, por lo cual se desarrolla lentamente; una fijación emocional al núcleo familiar reduce el mundo de la persona y concentra la patología. Existe también el hecho de que algunos adolescentes viven una doble vida: por un lado, el adolescente necesita desesperadamente a sus padres y por otro tiene la necesidad de ser autónomo.

5. **La integración de la sexualidad.** Los jóvenes de 20 años habitualmente ya han encontrado la solución al problema que les plantea la intensificación de la libido y ya integraron su identidad sexual; en esta etapa hay una tendencia hacia las relaciones interpersonales madu-

ras. Sin embargo, aunque la mayoría ha logrado aceptar su sexualidad y los roles señalados por la sociedad, hay algunos en quienes el problema se agudiza y requiere la atención del especialista.

6. **El encuentro de un sentido a su existencia.** Cuando las tareas anteriormente descritas se van realizando y se integran al final de la adolescencia, el individuo ha encontrado el sentido de su existencia basado en la realidad.

Estas tareas se realizan dentro de un contexto conflictivo matizado por dos fenómenos relativamente universales: la discordancia entre la madurez fisiológica y la madurez social alcanzadas y la lucha entre generaciones. Muchas veces las personas que tienen la autoridad piensan que sus metas y valores en la vida son los mejores y por tanto dignos de perpetuarse, mientras que el joven, inconforme con esto, busca perspectivas más fecundas y generosas. El uso de la violencia física y moral viene a agravar el problema.

Próximamente se continuarán presentando los datos más significativos de este interesante trabajo.

Dirección General de Difusión Cultural

## REVISTA DE LA UNIVERSIDAD DE MEXICO



El número 5 de la *Revista de la Universidad de México*, el primero de 1980, comienza con un poema de Gerardo Deniz y dos de Enrique González Rojo. El año pasado, el Fondo de Cultura Económica publicó *Gatuperio*, segundo libro de poemas de Deniz. González Rojo, profesor de la Universidad Autónoma Metropolitana, ha publicado varios libros de poesía y algunos ensayos sobre cuestiones filosóficas.

Sigue *La última Thule*, del poeta peruano Carlos Germán Belli, artículo que formula acotaciones sobre los diversos avatares del cosmopolitismo literario en América Latina y particularmente en el Perú.

*La ruta de la rebeldía* se titula un nutrido análisis de Arturo Martínez Nateras, fruto de una investigación patrocinada por el Centro de Estudios sobre la Universidad, que comienza exponiendo *Las razones para abordar la historia del movimiento estudiantil a partir de 1956* y señala las correlaciones de ese movimiento con el proceso general de nuestro país.

Silvia Molina, argentina y catedrática de la Facultad de Ciencias Políticas y Sociales, escribe *Sobre el derecho a la información* y sus relaciones con los poderes dominantes en lo económico y en lo político. La última parte de su estudio refiere al planteo de esa problemática en México.

*La Grosse Fifi* es un relato de Jean Rhys, narradora antillana de lengua inglesa, ambientado en la Riviére. Próximamente *Revista de la Universidad de México* publicará un ensayo sobre la obra de esta escritora hasta hoy casi desconocida entre nosotros.

Se inserta en este número el habitual suplemento de las páginas centrales, que contiene el texto íntegro del discurso pronunciado por el doctor Fernando Pérez Correa, secretario general Académico de la UNAM, con motivo de la inauguración del Congreso de Docencia Universitaria y el Coloquio Internacional convocados para conmemorar el Cincuentenario de la Autonomía Universitaria. Esta pieza oratoria se titula *El eficaz saber de la Universidad*.

Bajo la denominación de *Ideología y ciencias sociales. Una proposición sobre las relaciones entre la ideología y el proceso científico social*, aparece un trabajo de Gabriel Vargas Lozano, profesor e investigador de la Facultad de Filosofía y Letras. Próximamente la Universidad Autónoma de Puebla publicará un ensayo de este autor sobre el concepto de ideología.

*Duvignaud: por un enriquecimiento del azar* es el título de una entrevista realizada a Jean Duvignaud por Laurent Aubague, que gira en torno a los trabajos del primero sobre lo que podría denominarse una sociología de lo imaginario. *El sacrificio de lo inútil. Ensayo sobre la antropología de la fiesta*, es un libro de Duvignaud que circulará en breve bajo el sello del Fondo de Cultura Económica. Laurent Aubague es profesor en el Instituto Francés de América Latina en la ciudad de México.

Las últimas páginas del volumen contienen las secciones permanentes. Desde *París*, escribe Alfonso Bryce Echenique sobre *El incomprendible mundo de Gigi*, la célebre novela de Colette. En *Disparatario*, Carlos Illescas analiza la obra de la pintora Judith Gutiérrez. En *Lecturas*, Luis J. Molina Piñero presenta su trabajo sobre Nueve tesis de la filosofía política y social en Recasens Siches. Por último, en la sección *Libros*, aparecen notas bibliográficas de Guillermo Sheridan, Jaime Moreno Villarreal, Agustín de Iturbide, Manuel Capetillo y Alberto Paredes, sobre *Tránsito*, de Luis López Alvaréz, *Caza mayor*, de Eduardo Lizalde, *Juegos de salón*, de Raúl Casamadrid, *El movimiento surrealista*, de Adriana Yáñez, y *Arcadia todas las noches*, de Guillermo Cabrera Infante, respectivamente.

Ponencia del economista Mario Colina Barranco

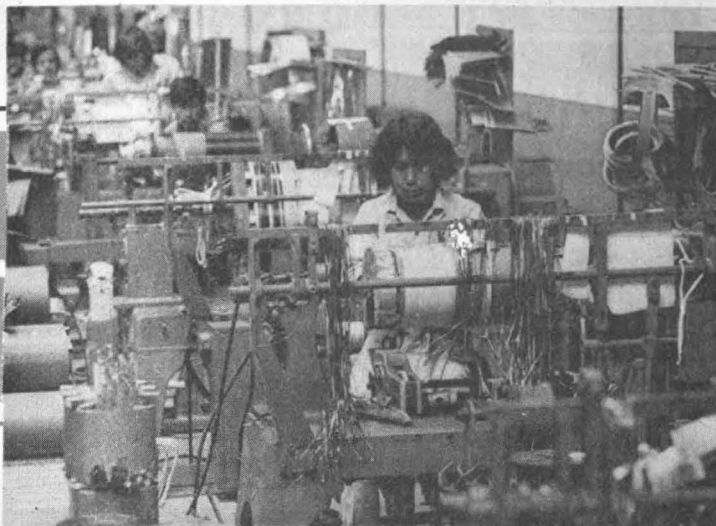

**EL INGRESO  
AL GATT**

El comercio internacional, dentro del sistema capitalista, no propicia el desarrollo de los países productores de materias primas, y México, con una industria nacional capaz de competir en el mercado externo, tiene pocas posibilidades de vender.

En caso de que el país se incorpore al Acuerdo General de Aranceles y Comercio (GATT), lo cual casi es un hecho, las 23 naciones que integran el organismo internacional tendrán un magnífico mercado.

Estas tesis formaron parte de la conferencia México y su ingreso al GATT, que sustentó el licenciado Mario Colina Barranco, profesor de la Facultad de Economía, en el Auditorio II de la Escuela Nacional de Estudios Profesionales Acatlán, invitado por el Departamento de Ciencias Económicas de esa Escuela.

El ponente señaló que desde 1947 el gobierno mexicano ha evitado pertenecer a este organismo, pero en la actualidad las naciones industrializadas le han dado un posición relevante al país, lo cual, agregó, seguramente se debe a la abundancia de petróleo en el territorio mexicano, ya que es un producto muy solicitado por las potencias.

Después de hacer un recuento del proceso de desarrollo del capitalismo, el conferenciante indicó que el GATT nació mientras se aprobaba la Carta de La Habana, con la que se pretendía estructurar una Organización Internacional del Comercio. Ese documento nunca fue aprobado por el Senado de Estados Unidos, por lo que en su lugar se creó el GATT.

**Contradicciones inherentes al capitalismo**

A pesar de que desde hace años existe la posibilidad de ingresar al Acuerdo General, los gobiernos posteriores a Miguel Alemán valoraban la conveniencia de no ser socios. Esta es la primera vez que el Poder Ejecutivo pone a consideración de la opinión pública la adhesión o el rechazo a este acuerdo internacional, apuntó.

Actualmente, dentro del mismo gobierno hay corrientes encontradas con respecto a la incorporación de México al GATT, y muchos intereses de por medio. Además, en el sector privado también tienen pugnas grupos empresariales como la CONCAMIN y la CANACINTRA. El primero recomienda la adhesión al GATT porque agrupa empresas que en sí tienen posibilidades de competir en el mercado internacional. En cambio, el segundo agrupa a las medianas y pequeñas industrias, cuyos riesgos de desaparición son graves, ya que no tiene perspectivas en cuanto a la exportación.

El 30 de mayo de este año las autoridades decidirán si el país ingresa o no al GATT; si la respuesta es afirmativa se provocarán severas consecuencias para la nación, ya que el petróleo no es elemento idóneo para ponerse a la altura de la competencia internacional del comercio.

Explicó que si bien los hidrocarburos tienen una gran demanda en el exterior, no es suficiente la venta del energético para que México impulse su economía, debido a que los escasos productos exportables tendrán que competir con las transnacionales que dominan casi todo el mercado internacional.

Al convertirse en miembro del GATT, México tiene la obligación de abrir sus puertas a la importación de productos manufacturados, los cuales se caracterizarán por su bajo precio y mejor calidad. Al percatarse que es más barato adquirirlos en el extranjero que fabricarlos en el país, las medianas y pequeñas industrias estarán condenadas a desaparecer. Aunado a ello, aunque el país no tenga mucho que vender, sí tendrá con qué comprar, considerando la entrada de divisas, producto de la venta del petróleo.

Otro riesgo latente, continuó el profesor Colina, es que si de pronto México empieza a bajar los niveles de producción de energético, el mismo organismo lo obligará a reducir su consumo interno según cláusulas establecidas en el GATT.

El ponente expuso que el GATT es sólo un instrumento más del sistema capitalista, donde el mismo dinamismo del proceso evolutivo de la economía exige la existencia de este tipo de alianzas internacionales.

Prueba de ello, indicó, es que las 23 naciones más industrializadas que integran el GATT, comandadas por Gran Bretaña y EU, reclaman desde hace tiempo el uso de los recursos mundiales, y aunque México solamente produce alrededor del cinco por ciento de la demanda del petróleo —se consumen 60 millones de barriles diarios en el mundo—, su aportación de este producto al mercado internacional resulta importante.

**Estrategias y monopolios**

Una de las características del sistema capitalista consiste en buscar un rendimiento económico mayor que el invertido; así, el capital para su desarrollo debe impulsarse por medio de la mano de obra. Ganar dinero sin límite es una premisa básica que genera los monopolios y la lucha con otras empresas hasta aniquilarlas del mercado competitivo.

Cuando el producto supera a la demanda interna en los países productores de materias primas, el capitalismo siempre busca la forma de atraerlos a su órbita de organización, en este caso al GATT, lo cual constituye una modalidad para seguir expandiendo su hegemonía.

Mientras se continúe hablando de los pros y los contras de entrar al GATT, lo innegable es que jamás los países del Tercer Mundo podrán alcanzar a los altamente industrializados en cuanto a producción de bienes de capital. Sería necesario que transcurrieran más de 50 años, siempre y cuando pararan su proceso productivo los industriales, concluyó el disertante.

En la Sala Nezahualcóyotl

## EL MUNDO DEL REVES

- ★ Espectáculo musical y escénico
- ★ Participaron los grupos "Bochinche y Viraje", así como el dúo "Nora y Delia"



Dado el éxito alcanzado el año pasado con el ciclo *El niño y la música*, organizado con motivo del **Año internacional del niño**, las autoridades de la Dirección General de Difusión Cultural optaron porque esa serie de audiciones continúe ininterrumpidamente.

En este sentido, los grupos **Bochinche** y **Viraje**, así como el dúo **Nora y Delia**, ofrecieron el pasado día 9 en la Sala Nezahualcóyotl el espectáculo musical *El mundo del revés*, en el cual se interpretaron composiciones de la argentina María Elena Walsh, en tanto que los arreglos estuvieron a cargo del conjunto **Viraje**.

El espectáculo se conjugó con las voces de **Nora y Delia** y la participación de los integrantes de **Bochinche**, quienes dominan el lenguaje de la pantomima, el teatro guiñol, los muñecos de varilla y otras formas escénicas.

A decir de Suzana Rivero, integrante de **Bochinche**, durante el evento los actores, músicos y cantantes se visten de tal manera que en realidad el espectador se encuentra frente a un "mundo del revés". De esta manera, explica, se crea un ambiente divertido y antiolemne, con el que se hace más fácil la tarea de mostrar a los infantes los diversos ritmos e instrumentos musicales latinoamericanos; ritmos como el tango argentino, la cumbia colombiana, el bolero mexicano y la samba brasileña, entre otros.

Cabe destacar que el trabajo del grupo **Bochinche** ha sido aplaudido y reconocido por el público infantil de diversos países, incluyendo a Estados Unidos. En la actualidad se aplica en México, a nivel nacional, un programa sobre la enseñanza del teatro para niños elaborado por esa agrupación.

## PRESENTACION DEL GRUPO "HANGAR AMBULANTE"

★ La agrupación se ha caracterizado por interpretar solamente blues de autores negros

★ Dentro del ciclo Nuevos ritmos; viejos sonos

El blues nació en los Estados Unidos a principios de siglo como la expresión de una clase explotada, y la misma sociedad norteamericana ha sabido utilizar para su provecho esa manifestación popular con fines puramente mercantilistas, afirmó el músico mexicano Antonio Vértiz, percusionista y miembro fundador del veterano grupo de blues Hangar ambulante.



Agregó que la cercanía de este país con los Estados Unidos y la semejanza de algunas situaciones de marginación social, han sido factores fundamentales para que la música negra sea asimilada y entendida, no sólo por el músico mexicano, sino también por el público.

Hangar ambulante fue fundado en 1966 por el extinto guitarrista Sergio Villalobos; desde esa primera época Antonio Vértiz se ha mantenido como único integrante fundador del grupo, en el cual han participado una gran cantidad de rocanroleros, tales como Ernesto de León, quien dejara el conjunto en días pasados, y Antonio de la Barrera, entre otros.

No cabe duda que Hangar ambulante es de los pocos grupos de música moderna que se han mantenido en una sola línea, pues desde su creación se ha caracterizado por interpretar puramente blues de autores negros. En la actualidad, esta agrupación musical es la única dedicada a la recreación del género blusístico en México.

Con algunos cambios de personal, Hangar ambulante actuó el pasado día 8 en el Museo Universitario del Chopo, dentro del ciclo Nuevos ritmos; viejos sonos, el cual dió inicio recientemente en el antiguo Museo Nacional de Historia Natural. Esta Serie de conciertos es auspiciada por autoridades del propio Museo, en tanto que la coordinación está a cargo de la Organización "MUSA".

En la ENEP Acatlán

## LA CIUDAD DE HOY

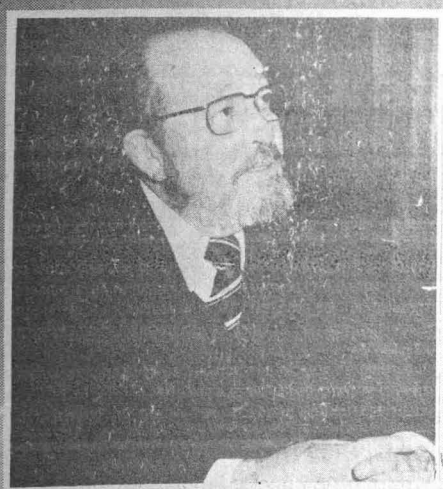

En el marco de la Jornada Cultural de Arquitectura, que se viene desarrollando en la Escuela Nacional de Estudios Profesionales Acatlán, bajo los auspicios de la Dirección General de Actividades Socioculturales y la Coordinación de Arquitectura de ese plantel, el pasado viernes 8 del mes en curso, el arquitecto Francisco Escalante dictó la conferencia La ciudad de hoy.

El arquitecto Escalante, quien es profesor de la Escuela Nacional de Arquitectura y jefe de Planeación del Instituto Mexicano del Seguro Social, afirmó que si la ciudad de México contara con un transporte colectivo capaz de reunir las condiciones mínimas de rapidez, comodidad, bajo costo y eficiencia, se podría hacer frente al grave problema de la vialidad citadina. Una transportación masiva eficaz podría plantear una seria alternativa para la desmotorización del individuo, subrayó.

La motorización del individuo, dijo, se debe a que no se cuenta en la capital con un transporte colectivo eficiente, por lo que cada persona opta por el automóvil particular, situación que imposibilita todo intento de agilizar el movimiento de vehículos.

Un transporte colectivo de gran capacidad, ordenado, estructurado y confiable, podría ser atractivo para abandonar el vehículo individual, puntualizó el arquitecto.

La urgencia de contar con un transporte colectivo adecuado al crecimiento de la población y de la ciudad, agregó, conlleva a pensar en soluciones como la transportación aérea, y no únicamente en la de superficie y la subterránea. De igual manera, se requiere una estructuración de las vías ya existentes, definiendo las vías para vehículos de carga, transporte público y vías rápidas.

Por último, el profesor Escalante anotó que el desorden del tránsito ha llegado a tal punto en la ciudad de México, que en la actualidad el transporte privado ya no es ni rápido, ni cómodo, por lo que se necesita hacer más atractiva la transportación pública.

★ Conferencia del arquitecto Francisco Escalante, dentro de la Jornada Cultural de Arquitectura

LA UNAM EN TV



## Canal 5

LUNES 11 DE FEBRERO DE 1980

- 7:00 Ingeniero Mario Badillo. Profesor Cristián Quiroz. Acondicionamiento físico general. figura y semblante. DIRECCION GENERAL DE ACTIVIDADES DEPORTIVAS Y RECREATIVAS.
- 8:00 Doctor Modesto Seara Vázquez. Las relaciones internacionales en América. CIENCIAS POLITICAS Y SOCIALES.
- 8:30 Licenciado Horacio Aguilar Alvarez. Los actos sujetos a registro en inversiones extranjeras. DERECHO.
- 9:00 Doctor Héctor Sumano. Adhesión embrionaria. MEDICINA VETERINARIA Y ZOOTECNIA.
- 9:30 Doctor Jorge Pérez Martínez. Bacteriología. MEDICINA VETERINARIA Y ZOOTECNIA.
- 10:00 Doctor Rafael Galván. Aparato digestivo III. cavidad bucal. MEDICINA VETERINARIA Y ZOOTECNIA.
- 10:30 Ingeniero Juan Montero Marx. Problemas de supervisión 2ª parte. CONTADURIA Y ADMINISTRACION.
- 11:00 Ingeniero Antonio Castro Martínez. Políticas de dirección de la producción. CONTADURIA Y ADMINISTRACION.
- 11:30 Licenciado Salvador Borja Peralta. Promoción del comercio exterior. CONTADURIA Y ADMINISTRACION.
- 12:00 Doctor José y Ozawa D. Prostodncia total. DIRECCION GENERAL DE PUBLICACIONES.
- 12:30 Ingeniero Marco A. Torres H. Futuro de la energía nuclear en México III. INGENIERIA.

MARTES 12 DE FEBRERO DE 1980

- 8:00 Doctor Benjamín Domínguez. Doctor Esteban Garibay. Ofelia Soto. Licenciado Víctor García. Psicología y criminología. PSICOLOGIA.
- 9:00 Doctor Arcadio Barrón. Doctor Mario Palma Calero. Efecto de los materiales en odontología. ODONTOLOGIA.
- 10:00 Licenciado Othón Pérez del Castillo. Estado civil familias y política. DERECHO.
- 10:30 Licenciado Luis J. Molina Piñero. Licenciado Eduardo Andrade. Clases sociales, legítima defensa. CIENCIAS POLITICAS Y SOCIALES.
- 11:00 Licenciado Ignacio Burgoa Llano. Garantías y amparo. DERECHO.
- 11:30 Licenciada Adriana Cabezut Uribe. Sociología del delito. DERECHO.
- 12:00 Licenciado Jorge Olvera Quintero. Derecho del trabajo. DERECHO.
- 12:30 Licenciado Manuel Cabrera López. Normalidad y anomalía mental. ESCUELA NACIONAL PREPARATORIA.

MIÉRCOLES 13 DE FEBRERO DE 1980

- 8:00 Doctor Fernando Flores García. Proyecciones constitucionales de la teoría general del proceso. DERECHO.

# cine-club química

## CICLO: "LA LUCHA DE CLASES"

febrero 15  
Harlam County

febrero 22  
Chihuahua,  
un pueblo en lucha

febrero 29  
Nicaragua:  
los que harán la libertad

funciones: 11:00, 13:00, 17:00 y 19:00 horas / 1980  
Auditorio "B" de la Facultad de Química, C.U.  
abono por tres funciones: \$ 20.00



# UNIVERSIDAD EN MARCHA

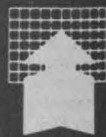

CENTRO DE ESTUDIOS SOBRE LA UNIVERSIDAD / DIRECCION GENERAL DE PLANEACION

### Rectoría (1973 - 1980)

- **Suplemento especial número 1**  
En Gaceta UNAM número 11 del 7 de febrero
- **PERIODICO MURAL**  
En todas las dependencias de la UNAM
- **RADIO**  
Martes 12, 22:00 h, en Radio UNAM, amplitud modulada  
Sábado 16, 13:00 h, en Radio Educación
- **TELEVISION**  
Domingo 17 Canal 2 en Proyección Nacional

- 8-30 Licenciado Moisés Rodríguez Santillán. Preparación de la acción penal. DERECHO.
- 9-30 Arquitecto Benjamín Villanueva. Doctor Manuel Fernández de Velasco. Colegio de historia. FILOSOFIA Y LETRAS.
- 10-30 Doctora María Elena Castillo Romero. Alteraciones en la producción de espermatozoides. MEDICINA.
- 11-30 Ingeniero Antonio Castro Martínez. Técnicas del estudio del trabajo. 2ª parte. CONTADURIA Y ADMINISTRACION.
- 12-30 Ingeniero Gustavo Velázquez Mastreta. Factores de liderazgo 2ª parte. CONTADURIA Y ADMINISTRACION.
- 13-30 Ingeniero Marco A. Torres H. Futuro de la energía nuclear IV. INGENIERIA.

## Canal 2

- MIÉRCOLES 11 DE FEBRERO DE 1980
- 10-30 Doctor Ignacio Burgoa O. Licenciado Luis J. Molina P. Las reformas constitucionales en el régimen democrático. DERECHO.
- VIERNES 12 DE FEBRERO DE 1980
- 10-30 Doctor Alvaro Pedroza Meléndez. Enfermedades del aparato respiratorio del recién nacido. MEDICINA.
- SÁBADO 13 DE FEBRERO DE 1980
- 10-30 Doctor Gilberto Lobo Martínez. Doctor Jorge Raúl López Morales. Doctor José Miguel Doportó Díaz. Temas de zootecnia porcina. MEDICINA VETERINARIA Y ZOOTECNIA.



- 10-30 Danzantes, del doctor Eduardo Maldonado, y el corto: *Amor: primavera del 75*, dirigido por Reyes Bercini. Cronista del Chopo (Dr. Atl N° 37, Col. Santa Clara la Ribera), funciones diariamente hasta el 13 de febrero, a las 16:30, 18:30 y 20:30 h.
- 11-30 **Cine.**
- 11-30 **La represión.**
- 11-30 **Caravana**
- 11-30 **Septiembre de 1978**
- 11-30 exhibirán en la Casa del Lago (antiguo Bosque de Chapultepec), miércoles 13, a las 16:30 y 18:30 h.
- 11-30 **Los clubes Filosofía y Economía.**
- 11-30 **Cada quien para sí. Dios contra todos.**
- 11-30 **Terminal.** de I Allegret, martes 12. Violetee y Francaise, de Jacques Rouffio, miércoles 13.
- 11-30 **Las películas se proyectarán en el Auditorio Justo Sierra de Humanidades, CU, a las 12:00, 17:00 y 20:00 h.**
- 11-30 **Cine club. Cine negro.**
- 11-30 **La palma de tu mano** (1965), de Roberto Gavaldón.
- 11-30 **Salón 001 del Instituto de Investigaciones Antropológicas, miércoles 13, a las 18:00 h.**
- 11-30 **Alcaldía de danza, Teatro de Arquitectura, miércoles 13 a las 19:00 h. Entrada libre.**
- 11-30 **Cine de cine infantil.**
- 11-30 **Olvido alimado Al pasar** (Bulgaria).
- 11-30 **Proyección de la película: Almuerzo a las doce. Espectáculo metrala, El socio, de Charly Chase.** Foro del Museo Universitario de Ciencias y Artes, CU, martes 12, a las 11:00 h. Entrada libre.
- 11-30 **Primera Jornada Cultural de Arquitectura.**
- 11-30 **Cine español, lunes 11, a las 12:00 y 18:00 h.** Auditorio II de la ENEP Acatlán.
- 11-30 **Cine: Cuatro argumentos cinematográficos de Juan de la Cabada.**
- 11-30 **Conferencias, presentación y comentarios de Juan de la Cabada.** Auditorio Justo Sierra de Humanidades, CU, martes 11, a las 12:00, 17:00 y 20:00 h.
- 11-30 **Clásicos del cine mexicano.**
- 11-30 **El Rancho Grande** (1936), director: Fernando de Fuentes. Auditorio del Centro Médico, CU, martes 12, a las 18:00 h.

# CONFERENCIAS



- Coloquio de Matemáticas aplicadas.**
- Well posed and ill posed problems in mathematics,** por F. John. Salón 402 del Instituto de Investigaciones en Matemáticas Aplicadas y en Sistemas, CU, miércoles 13, a las 18:00 h.
- Ciclo: La expresión en el arte (primera parte).**
- Música,** por Pilar Vidal. Palacio de Minería (Tacuba N° 5), martes 12, a las 19:30 h.
- Ciclo: Financiamiento y deuda en la agricultura,** por el doctor Claude Faure, lunes 11 y miércoles 13, a las 18:00 h, en el Salón del Consejo de la Facultad de Ciencias Políticas y Sociales.
- Ciclo: Morfología y morfología del aparato reproductor,** se llevará a cabo en el Aula "5-F" Bis de la Facultad de Medicina, CU, los miércoles a las 16:30 h. hasta el 12 de marzo.
- TEMAS:**
- Desarrollo de las gónadas.**
- Diferenciación sexual.**
- Mecanismos ovulatorios.**
- Mecanismos de acción de las hormonas sexuales.**
- Anticoncepción**
- Substrato neural de la función reproductora.**
- Ultraestructura del aparato reproductor.**
- Ciclo: El hombre y su cultura.**
- La India,** por Agripina García Díaz. Museo Nacional de las Culturas (Moneda N° 13), miércoles 13, a las 12:00 h.
- Ciclo: El estudio de las religiones: metodología.**
- Estudio de culto y sociedad mexicana,** por la doctora Johana Brody.
- Salón 001 de Instituto de Investigaciones Antropológicas, martes 12, a las 12:00 h.**
- Ciclo: Urbanización y sociedad.**
- La cuestión urbana.**
- La geografía urbana como método,** por el arquitecto Boris Graizbord.
- Aula 3-P de la Escuela Nacional de Arquitectura, CU, martes 12, a las 10:00 h.**
- Ciclo: La voz de los autores universitarios en relaciones internacionales.**
- Materias primas naturales vis a vis con productos sintéticos,** por Liborio Villalobos. Foro de la Librería Insurgentes (Insurgentes Sur N° 299), martes 12, a las 19:00 h.
- Cómo mejorar la enseñanza de la biología en el nivel superior,** por el doctor Frota-Pessoa. Escuela Nacional de Estudios Profesionales Iztacala, lunes 11, a las 17:00 h.
- Actos conmemorativos del XX aniversario de la fundación del Plantel Antonio Caso, N° 6.**
- Importancia de la oceanografía,** por el M en C Roberto T. Pérez-Rodríguez, miércoles 13, a las 10:20 h en la Escuela Nacional Preparatoria, Plantel Antonio Caso N° 6.
- Ciclo: IVA y estrategia ciudadana.**
- El IVA y la política económica de México,** por Luis Angeles. Biblioteca Central de Ciudad Universitaria, martes 12, a las 19:00 h.
- Primer ciclo de conferencias interseminarios de Economía.**
- La economía mexicana en modelos econométricos.**
- LUNES 11:**
- Tema IV: Regionalización.**
- Moderadores:** licenciado Hubert de Grammont, M en C. Juan Manuel Villarreal.
- Análisis factorial de las disparidades entre las regiones agrícolas,** por el doctor Alejandro Bonilla.
- Metodología para la regionalización de la economía mexicana,** por el doctor Ricardo Carrillo Aronte.
- MARTES 12:**
- Tema V: Consumo.**
- Moderadores:** licenciado Javier Avila González e ingeniero Jorge Treviño Z.
- Ponderación al índice de precios del consumidor,** por el doctor Gabriel Vera Ferrer.
- El método de Box Jenkins en la construcción de modelos econométricos: un caso de la función consumo para México,** por el doctor Enrique Alducin Abitia.
- MIÉRCOLES 13:**
- Tema VI: Modelos macroeconómicos.**

- Moderadores:** licenciado Pedro C. Gómez P. y M en C Luis Vázquez.
- El modelo econométrico del plan nacional de desarrollo industrial,** por la acturaria Patricia Lecuona.
- Comentarios al modelo Wharton,** por el doctor Herminio Blanco.
- Un modelo macroeconómico anual de la economía mexicana,** por el licenciado Fernando Clavijo Quiroga.
- Al final tomarán la palabra el ingeniero Ignacio Lizárraga y el licenciado Francisco Casanova Alvarez,** quien hará la clausura.
- Las sesiones se llevarán a cabo en el auditorio anexo al edificio del Programa de Investigación de la ENEP Acatlán (Av. Alcanfores y San Juan Totoltepec, Estado de México.), a las 19:00 h.
- Seminario interdisciplinario sobre:**
- Inversión extranjera e industrialización en México.**
- Primera mesa redonda:**
- Industrialización e inversión extranjera en el México posrevolucionario,** por José Luis Cecaña Gámez, comentaristas: Raúl Olmedo Carranza y Edgardo Lifschitz, lunes 11.
- Segunda mesa redonda:**
- Financiamiento externo y producción de bienes de capital,** por José Luis Flores; comentaristas: Fernando Fajnzylber y Alicia Girón, miércoles 13.
- Ambas sesiones se llevarán a cabo en el Auditorio de la Coordinación de Humanidades, Torre de Humanidades, piso N° 14, a las 19:00 h.**
- Primera Jornada Cultural de Arquitectura.**
- El arte en la prehistoria,** por el arquitecto José Luis Marín L' Hotellerie, lunes 11, a las 10:00 h.
- Importancia de la historia del arte en la Arquitectura (mesa redonda),** por los arquitectos José Luis Marín L' Hotellerie, Angel Domínguez García, Mario Camacho Cardona, y la licenciada Remedios Pichardo. Moderador: profesor Gerardo Apud Vélez, martes 12, a las 10:00 h.
- La docencia de la arquitectura en México,** por el arquitecto Jesús Aguirre Cárdenas, miércoles 13, a las 10:00 h.
- Las sesiones serán en el Auditorio II de la ENEP Acatlán.

- Estudios recientes sobre el manganeso,** por el doctor Gyula Grasselly, martes 12, a las 12:30 h.
- Situación de la investigación científica en la enseñanza superior de Hungría,** por el doctor Gyula Grasselly, miércoles 13, a las 11:00 h.
- Ambas sesiones serán en la Sala de Juntas de la División de Estudios de Posgrado de la Facultad de Química, CU.**

## DANZA



- Taller Coreográfico.** Teatro Flores Magón, martes 12 a las 19:30 h.
- Entrada libre.**
- Primera Jornada Cultural de Arquitectura.**
- Danza contemporánea,** con Athenea Baker, martes 12 a las 12:00 y 18:00 h. Auditorio I de la ENEP Acatlán.

## EXPOSICIONES



- Evolución humana.** Muestra de la secuencia evolutiva, biológica y cultural, por la que ha pasado la especie humana hasta llegar al hombre moderno. Museo de Antropología (Torre de Humanidades II, planta baja CU), abierta hasta el 22 de febrero, de lunes a viernes de 9:00 a 14:00 h.
- Museo Universitario de Ciencias y Artes, CU:**
- Los niños del mundo**
- Historia de la contaduría**
- Grabados antiguos japoneses**
- Las molas de los indios cunas de Panamá**
- Abiertas de martes a sábados de 10:00 a 14:00 y de 16:00 a 19:00 h.**

HOY:

Reunión de la Comisión  
Interna de Administración ... 2, 3, 4  
Primera librería de acceso para  
las ENEP ..... 5  
Séptima etapa de entrega de  
viviendas ..... 6  
El doctor Carlos Campillo Sáinz,  
presidente de la ANM ..... 7  
Visitó el Gobernador de  
Yucatán la muestra del  
Taller "C" de la ENA ..... 8  
Primera Reunión de Coordinadores  
de Centros de Lenguas de  
Universidades de Provincia ..... 9  
Reinauguración de la Biblioteca  
Enrique González Aparicio ..... 10  
Cápsulas ..... 11  
Avisos ..... 12 a 16  
Seminario sobre inversión  
extranjera e industrialización  
en México ..... 17  
Cursos de homogenización  
de la maestría en  
administración ..... 17  
Objetivos de la educación  
sexual ..... 18  
El tabaquismo aumenta la  
mortalidad por cáncer  
pulmonar ..... 19  
Convocatorias ..... 20  
Cursos y becas ..... 21 a 23  
Información deportiva ..... 24  
Los Universitarios y la Salud ..... 25  
Publicaciones Universitarias ..... 26  
Información de la ENEP ..... 27  
El mundo del revés ..... 28  
Presentación del grupo "Hangar  
ambulante" ..... 29  
La ciudad de hoy ..... 29  
Cartelera informativa ..... 30, 31, 32

# VACÍO

ESPECTACULO DE JULIO CASTILLO  
BASADO EN "TRES MUJERES" DE SYLVIA PLATH  
ADAPTACION LITERARIA: CARMEN BOULLOS  
ESCENOGRAFIA Y VESTUARIO: JESU, S.A.

CON: ISABEL BENET ■ FRANCIS LABORIEL ■ GUADALUPE NOEL  
JESUSA RODRIGUEZ ■ PALOMA WOOLRICH

FORO SOR JUANA INES DE LA CRUZ (Junto a la Sala de Conciertos Nezahualcóyotl) / ESTRENO: 14 DE FEBRERO A LAS 21:00 HORAS  
FUNCIONES: DE MARTES A VIERNES A LAS 20:30 HORAS ■ SABADOS A LAS 20:00 HORAS ■ DOMINGOS A LAS 19:00 HORAS

UNAM  
difusión cultural  
DEPARTAMENTO DE TEATRO



## GACETA UNAM

UNIVERSIDAD NACIONAL  
AUTONOMA DE MEXICO

Dr. Guillermo Soberón Acevedo  
Rector

Dr. Fernando Pérez Correa  
Secretario General Académico

Ing. Gerardo Ferrando Bravo  
Secretario General  
Administrativo

Ing. Gerardo L. Dorantes  
Secretario de Rectoría

Lic. Diego Valadés  
Abogado General

La Gaceta UNAM aparece  
lunes y jueves, publicada  
por la Dirección General de  
Información, 11° piso de  
Rectoría. 548-99-68

Ing. Roberto E. Arrache  
Director General

31

La comunidad deportiva y la cultura. Exposición  
ontológica 80. Obra pictórica de Manuel Andrade.  
Escuela Nacional de Estudios Profesionales Cuautitlán.  
Biblioteca del Campo 2. Abierta de lunes a viernes en  
horas hábiles.

RADIO



Radio UNAM:

Comentarios jurídicos, por Mario Ruiz Massieu, lunes  
11, a las 18:00 h.

Conciertos en Holanda. Colaboración de Radio Neder-  
land, lunes 11, a las 20:00 h.

Pequeño concierto. Cuarteto para flauta y cuerdas en  
Re mayor, Op. 5 N° 3 de Haydn, martes 12, a las 8:45 h.

Latinoamérica hoy, por Mario Monteforte Toledo,  
martes 12, a las 19:15 h.

Panorama del Jazz, por Germán Palomares Oviedo,  
miércoles 13, a las 19:30 h.

El progreso del hombre. "El fruto de las estaciones",  
por Jacobo Bronowski. Serie radiofónica de la BBC de  
Londres, miércoles 13, a las 22:00 h.

TEATRO

Los empeños de un engaño, de Juan Ruiz de Alarcón,  
director: Germán Castillo. Teatro Juan Ruiz de Alarcón  
(junto a la Sala Nezahualcóyotl, CU), martes 12 y  
miércoles 13, a las 20:30 h. Servicio de transporte ida y  
vuelta a este Teatro, 30 minutos antes de cada función.  
Salida del monumento a Alvaro Obregón

Claudine en la escuela, de Colette. Comedia musical de  
Nancy Cárdenas y Denise de Kalafe. Teatro de la  
Universidad (Av. Chapultepec N° 409), martes 12 y  
miércoles 13, a las 20:30 h.

El Lazarillo. Comedia musical de Oscar Liera. Teatro  
Santa Catarina (Plaza de Santa Catarina N° 10), martes  
12 y miércoles 13, a las 20:30 h.

Carpa Geodésica (Insurgentes Sur N° 2135).  
Lo inútil, por el Grupo Tlacualejo, director: José Luis  
Ortiz, martes 12, a las 21:00 h.

Guerra maldita, directora: María Chavarri. Con el apoyo  
de Teatro Mexicano del CUAM, miércoles 13, a las 21:00  
h.

ANUIES, martes 12, a las 19:00 h.