ARCHIVO HISTORICO
GRAL. DE BIBLIOTECAS
U. N. A. M.

GACETA UNAM

ORGANO INFORMATIVO DE LA UNIVERSIDAD NACIONAL AUTONOMA DE MEXICO

TERCERA EPOCA VOL. XIII No. 4 CIUDAD UNIVERSITARIA 30 DE JUNIO DE 1976.

LO QUE ES EL CCH, ESPERANZA DE LO QUE SE PUEDE LLEGAR A HACER CON LA IMAGINACION DE LOS UNIVERSITARIOS

Reunión de análisis el martes pasado: balance positivo

Con el Rector Guillermo Soberón, en la Unidad Académica de Bachillerato del C.C.H., de izquierda a derecha aparecen el Doctor Fernado Pérez Correa, el Doctor Héctor Domínguez Alvarez y el maestro Henrique González Casanova.

"A veinticuatro meses de distancia del día en que nos reunimos para dar a conocer el cuadro directivo superior del Colegio de Ciencias y Humanidades y constatar lo que entonces se llamó el inicio de una nueva etapa en la vida de la institución, estamos aquí, con ustedes, para refrendar nuestra fe inquebrantable en los altos destinos del Colegio, institución educativa e innovadora, de la cual mucho espera no sólo nuestra Universidad, sino también el país".

Expresó lo anterior el doctor Guillermo Soberón, Rector de la UNAM, en la ceremonia efectuada el lunes pasado a las 11 horas en la Unidad Académica del Colegio de Ciencias y Humanidades (CCH) para hacer una revisión de las metas logradas

(Sigue en la Pág. 2)

(Viene de la Pág. 1)

hasta ahora y precisar los puntos a alcanzar en los programas del colegio.

Previamente, el doctor Fernando Pérez Correa, Coordinador del CCH había expuesto, a través de la lectura de su informe, los logros que durante su gestión, el mencionado Colegio ha alcanzado.

A ese respecto, el Rector Soberón en su exposición señaló dirigiéndose a los maestros y funcionarios: "Qué satisfactorio ha sido para nosotros compartir, con sus dirigentes, los objetivos que se han conseguido. Es impresionante ver, a través de la relación que del mismo nos ha hecho el doctor Pérez Correa, lo mucho que se ha conseguido. Al escuchar lo informado, se nos revelaban mil y un problemas que por momentos parecían avasallarnos".

"Qué difícil situación, añadió, pero al superar esos problemas se demostró cómo la convicción de creer en los principios de la Universidad y contar con la conciencia de los buenos universitarios, permite sortear los escollos que se van presentando y alcanzar los propósitos que se han formulado".

En otra parte de su intervención el Rector hizo alusión al orgullo que siente la institución cuando es posible mostrar a propios y extraños que se consolidan los nuevos establecimientos en beneficio de nuestros educandos. "Creo que es aliciente saber que vamos caminando, dijo, que poco a poco, a medida que surgen y se resuelven los problemas, podemos detectar otros y también solucionarlos. A través de la participación de una comunidad responsable, se puede hacer un correcto diagnóstico de las dificultades, un análisis de las alternativas de solución, una exploración de su factibilidad y un cobro de conciencia de la comunidad para comprometerse con objetivos precisos".

El Rector de la Universidad enfatizó: "Creo que el trabajo que ustedes han realizado, claramente demuestra de lo que puede ser capaz la gestión universitaria. Pienso que en el tiempo que nos encontramos, la realidad de lo que es el Colegio de Ciencias y Humanidades es también la esperanza de lo que podemos llegar a hacer con la imaginación de los universitarios en lo pedagógico. Proponer, tanto para el Colegio como para el sistema educativo nacional nuevas formas de educación, es un desafío que está ante nosotros y aquí veo que hay una veta muy rica que perseguir. En ocasiones anteriores he expresado que son muchos los problemas universitarios pero afortunadamente también son muchos los buenos universitarios que suman sus voluntades para resolverlos".

En el mismo acto, el maestro Henrique González Casanova, al dirigir la palabra a los asistentes, manifestó que debe caber una especial satisfacción para todos aquellos que han participado en la acción consecuente de llevar adelante lo que hace apenas cinco años era un proyecto. "Hoy consta a toda la Universidad, dijo, y consta a toda la Nación la obra al frente de la UNAM que ha sabido cumplir Guillermo Soberón: obra estricta de Rector, de persona que ha velado por la marcha de la institución hacia los fines para los cuales ha sido creada y que justifica su existencia.

"Obra hecha, además, añadió, por el procedimiento previsto en la ley fundamental de nuestra institución y en los ordenamientos coherentes y consecuentes que de ella se derivan; obra ocupada, incluso, en corregir y superar dichos ordenamientos".

Por su parte el doctor Fernando Pérez Correa, Coordinador del Colegio de Ciencias y Humanidades anunció en su informe que la Unidad Académica de los ciclos profesionales y de posgrado a cargo del doctor Ignacio Renero Ambrós, contará muy pronto con dos nuevos planes en marcha: la maestría en ciencias de la computación, cuyos documentos constitutivos han sido dictaminados favorablemente por las comisiones de Consejo Universitario, y la de Ciencias del Mar, en vías de ser remitida a la consideración del mismo cuerpo colegiado.

Más adelante, dijo el doctor Pérez Correa: "la Ley Orgánica, el Estatuto, definen al profesor universitario como responsable orgánico de la suerte de la Universidad. Los profesores del Colegio son ya depositarios de esa confianza y de esa responsabilidad. Coincidimos todos en que la educación es nuestra razón de ser como institución. El origen de nuestros derechos, el fundamento de nuestros recursos. Y el deber de educar, convertido en evidencia, primero, en convicción después y finalmente, en posición, habrá de prevalecer".

Para concluir, expresó el coordinador del CCH: "Estamos mejor preparados para atender a nuestros alumnos. Y estaremos mejor en el futuro. La unificación de programas, la mejor capacitación de maestros, la complementación académica, los paquetes de autoaprendizaje, la orientación vocacional, los servicios generales y la profundización del cumplimiento de nuestras tareas docentes, se acumulan a las actividades de difusión y divulgación, de prácticas y esparcimiento para permitirnos educar más, educar mejor".

MAS DE 800 DEPORTISTAS PARTICIPARAN EN EL XXVIII CARNAVAL ATLETICO, EN C. U.

El XXVIII Carnaval Atlético "Rigoberto Pérez" se llevará a cabo los días 2 y 3 de julio de 1976, en el Estadio Olímpico de la Ciudad Universitaria, con la participación de destacados deportistas de nuestro país.

La Dirección General de Actividades Deportivas y Recreativas de la Universidad Nacional Autónoma de México organiza dicho evento, en el cual competirán más de 800 deportistas procedentes de instituciones educativas, deportivas y equipos clasificados de todo el país.

Las pruebas han sido divididas en clases "A", "A Especial" y "B", a efecto de que intervengan en este orden: instituciones educativas, deportivas y equipos representativos clasificados; instituciones educativas de enseñanza superior y escuelas de enseñanza media superior, preparatorias, Colegios de Ciencias y Humanidades, Vocacionales y Normales.

Las competencias se iniciarán el viernes, a partir de las 11 horas y se realizarán las pruebas de: salto de altura, lanzamiento de disco, salto de garrocha, lanzamiento de bala, salto de longitud, 100 metros planos, 110 metros con obstáculos, 800 metros planos, 1,000 metros planos, 1,500 metros planos, 400 metros relevos, 800 metros relevos, 1,000 metros relevos y 1,500 metros relevos.

Asimismo, el sábado continuarán las competencias a las 10:00 horas, con las pruebas de: salto de longitud, salto de altura, lanzamiento de jabalina, lanzamiento de disco, salto de garrocha, 100 metros planos, 3,000 metros planos, 5,000 metros planos, 100 metros de obstáculos, 3,200 metros relevos, 800 metros relevos, 1,500 metros relevos mixtos, 1,600 metros relevos mixtos y 4,000 metros relevos mixtos. Los juegos concluirán a las 14:30 horas.

LA ACADEMIA NACIONAL DE HISTORIA Y GEOGRAFIA CELEBRO SU LI ANIVERSARIO

La Escuela Preparatoria, tema de solemne sesión

La Academia Nacional de Historia y Geografía celebró su LI aniversario con una sesión extraordinaria, en la Sala "El generalito" de la Escuela Nacional Preparatoria de la UNAM, el viernes pasado, a las 19:30 horas.

En esta sesión, el doctor Raúl Cordero Amador hizo un recuento histórico titulado "La Escuela Nacional Preparatoria en 1925 y sus alrededores", que fue contestada por el arquitecto Enrique Aragón Echeagaray; ambos miembros de la Academia.

El presidium estuvo integrado por el licenciado Antonio Fernández del Castillo, actual presidente de la ANHG; el licenciado Luis Rubio Siliceo, vicepresidente honorario y fundador de la agrupación; el doctor José Valero Silva, vicepresidente y el licenciado Luis Rublúo Islas, secretario general.

En su alocución, el doctor Cordero Amador hizo referencia a las características arquitectónicas del edificio de la Escuela Nacional Preparatoria, en donde del siglo XVI al año de 1767 estuvo asentado el Muy Noble y Real Colegio de San Ildefonso.

Asimismo, dio una amplia y prolija descripción de todos los miembros de su generación de bachillerato, de 1925, quienes han tenido destacados logros en la política, la intelectualidad, la historia, la oratoria, la poesía, la prosa, la filosofía, las artes y el Derecho.

Dicha descripción fue hecha en torno al ambiente prevaleciente en esa época en lo que se conocía como el barrio universitario.

Lo más sobresaliente de la crónica fue la descripción detallada que hiciera del surgimiento del muralismo mexicano y de las obras que perviven en el claustro docente, como son los murales de Ramón Alva de la Canal, Fermín Revueltas, José Clemente Orozco, Jean Charlot y Diego Rivera.

El arquitecto Aragón Echeagaray hizo una apología de la ponencia presentada por el doctor Cordero Amador, destacando la dedicación y memoria insuperables, pues la configuración de cada una de las personalidades nombradas, con tanto detalle y atingencia en la descripción de sus virtudes, dado que eran más de cincuenta años los transcurridos.

La sesión literaria concluyó con algunos comentarios en torno al recuerdo de aquellos años gloriosos de los miembros de la Academia Nacional de Historia y Geografía.

PROGRESOS Y AVANCES EN LA TECNOLOGIA MEXICANA FUERON MOSTRADOS AL RECTOR

Durante su visita a las instalaciones del IIMAS

Durante el recorrido que el doctor Guillermo Soberón realizó ayer por las instalaciones del Instituto de Investigaciones de Matemáticas Aplicadas y Sistemas (IIMAS), el Doctor Tomás Garza, Director del mismo, así como parte de los 23 investigadores que participan en los proyectos que allí se realizan, explicaron, al Rector, los avances alcanzados en la investigación por ese instituto. Entre los proyectos señalados destacan: el proyecto RESMAC, su diseño de estaciones y conexiones; el proyecto MODEMS, su diseño y construcción y, la aplicación de microcomputadoras. También se hizo alusión al apoyo que el IIMAS brinda a otros centros, se habló de la intervención del instituto en la Red de Teleproceso del CSC, de la asesoría a otras dependencias universitarias como son el Centro de Información Científica y Humanística y las Facultades de Ingeniería y Ciencias, entre otras.

U.N.A.M.
T.V. PROGRAMAS

ARCHIVO HISTORICO
DIR. GRAL. DE BIBLIOTECAS
U. N. A. M.

CANAL 5

Miércoles 30

15:00 Hs. Introducción a la Universidad
MATERIA: Antropología
TEMA: Egipto, 2a. Parte
AUTOR: Ma. de Teresa y Campos
CONDUCTORA: Talina Fernández

15:30 Hs. Introducción a la Universidad
MATERIA: Geografía
TEMA: Australia, 2a. Parte
AUTOR: Dra. en Geografía
Irena Alicia Suárez
CONDUCTORA: Dolores Ayala.

16:00 Hs. Introducción a la Universidad
MATERIA: Física
TEMA:
AUTOR:
CONDUCTORA: Rosana Gómez

16:30 Hs. Introduccion a la Universidad
MATERIA: Historia del Arte
TEMA: Miguel Angel
AUTOR: Profr. Carlos Rebolledo
CONDUCTOR: Juan López Moctezuma

17:00 Hs. Introducción a la Universidad
MATERIA: Zoología
TEMA:
AUTOR:
CONDUCTORA: Norma Phillipe

Jueves 1o.

15:00 Hs. Introducción a la Universidad
MATERIA: Historia Universal
TEMA: Guerra del Peloponeso I
AUTOR: Carlos E. Taboada
CONDUCTORA: Ma. Victoria Seíd

15:30 Hs. Introducción a la Universidad
MATERIA: Astronomía
TEMA: Sistemas Múltiples
AUTOR: M. en C. José Peña
CONDUCTOR: Jorge Rubí

16:00 Hs. Introducción a la Universidad
MATERIA: Química
TEMA:
AUTOR: DIDACTA, A. C.
CONDUCTORA: Pepita Gomís

16:30 Hs. Introducción a la Universidad
MATERIA: Higiene
TEMA: Un Punto de Vista Sobre la Familia y el Crecimiento de la Población.
AUTOR: Dra. Patricia Longega E.
CONDUCTOR: Ricardo Rocha.

17:00 Hs. Introducción a la Universidad
MATERIA: Literatura
TEMA: Literatura Griega, 1a. Parte
AUTOR:
CONDUCTORA: Ma. Teresa Ponce

Viernes 2

15:00 Hs. Introducción a la Universidad
MATERIA:
TEMA:
AUTOR:
CONDUCTORA: Talina Fernández

15:30 Hs. Introducción a la Universidad
MATERIA: Geografía
TEMA:
AUTOR:
CONDUCTORA: Dolores Ayala

16:00 Hs. Introducción a la Universidad
MATERIA: Física
TEMA:
AUTOR:
CONDUCTOR:

16:30 Hs. Introducción a la Universidad
MATERIA: Historia del Arte
TEMA: Rafael Sanzio
AUTOR: José Junco
CONDUCTOR: Juan López Moctezuma

17:00 Hs. Introducción a la Universidad
MATERIA: Zoología
TEMA:
AUTOR:
CONDUCTOR:

CANAL 8

Miércoles 30

17:30 Hs. Introducción a la Universidad
MATERIA: Geografía
TEMA: Economía Mixta en el Noroeste de Europa
AUTOR: Irena Alicia Suárez
CONDUCTORA: Dolores Ayala

18:00 Hs. Introducción a la Universidad
MATERIA: Física
TEMA:
AUTOR:
CONDUCTORA: Rosana Gómez

18:30 Hs. Introducción a la Universidad
MATERIA: Historia del Arte
TEMA: Arte Griego Arcaico II
AUTOR: Profr. Carlos Rebolledo
CONDUCTOR: Germán Robles

19:00 Hs. Introducción a la Universidad
MATERIA: Zoología
TEMA:
AUTOR:
CONDUCTOR: Norma Phillipe

19:30 Hs. Introducción a la Universidad
MATERIA: Antropología
TEMA: Historia de Nuestro Alfabeto
AUTOR: Jaime Litvak y Luis A. Vargas
CONDUCTOR: Rafael Llanos

Jueves 1o.

17:30 Hs. Introducción a la Universidad
MATERIA: Astronomía
TEMA: Júpiter y Saturno
AUTOR: Jorge Rubí
CONDUCTOR: Jorge Rubí

18:00 Hs. Introducción a la Universidad
MATERIA: Química
TEMA:
AUTOR:
CONDUCTOR: Pepita Gomís

18:30 Hs. Introducción a la Universidad
MATERIA: Higiene
TEMA: Transfusiones Sanguíneas
AUTOR: Dr. Alonso Morales y Fabela
CONDUCTOR: Rafael Baledón

19:00 Hs. Introducción a la Universidad
MATERIA: Literatura
TEMA: "Literatura Griega", 1a. Parte
AUTOR:
CONDUCTORA: Ma. Teresa Ponce

19:30 Hs. Introducción a la Universidad
MATERIA: Historia Universal
TEMA: Egipto No. 9
AUTOR: Carlos E. Taboada
CONDUCTOR: Luis Bayardo

Viernes 2

17:30 Hs. Introducción a la Universidad
MATERIA: Geografía
TEMA: Las Fibras Textiles, 1a. Parte
AUTORA: Irene Alicia Suárez
CONDUCTORA: Dolores Ayala

18:00 Hs. Introducción a la Universidad
MATERIA: Física
TEMA:
AUTOR:
CONDUCTORA: Rosana Gómez

18:30 Hs. Introducción a la Universidad
MATERIA: Historia del Arte
TEMA: Arte Griego Arcaico
AUTOR: Profr. Carlos Rebolledo
CONDUCTOR: Germán Robles

19:00 Hs. Introducción a la Universidad
MATERIA: Zoología
TEMA:
AUTOR:
CONDUCTOR·

19:30 Hs. Introducción a la Universidad
MATERIA: Antropología
TEMA: Comunicación Corporal
AUTOR: Luis A. Vargas
CONDUCTOR: Rafael Llamas

PREPARATORIA 6: SUPER

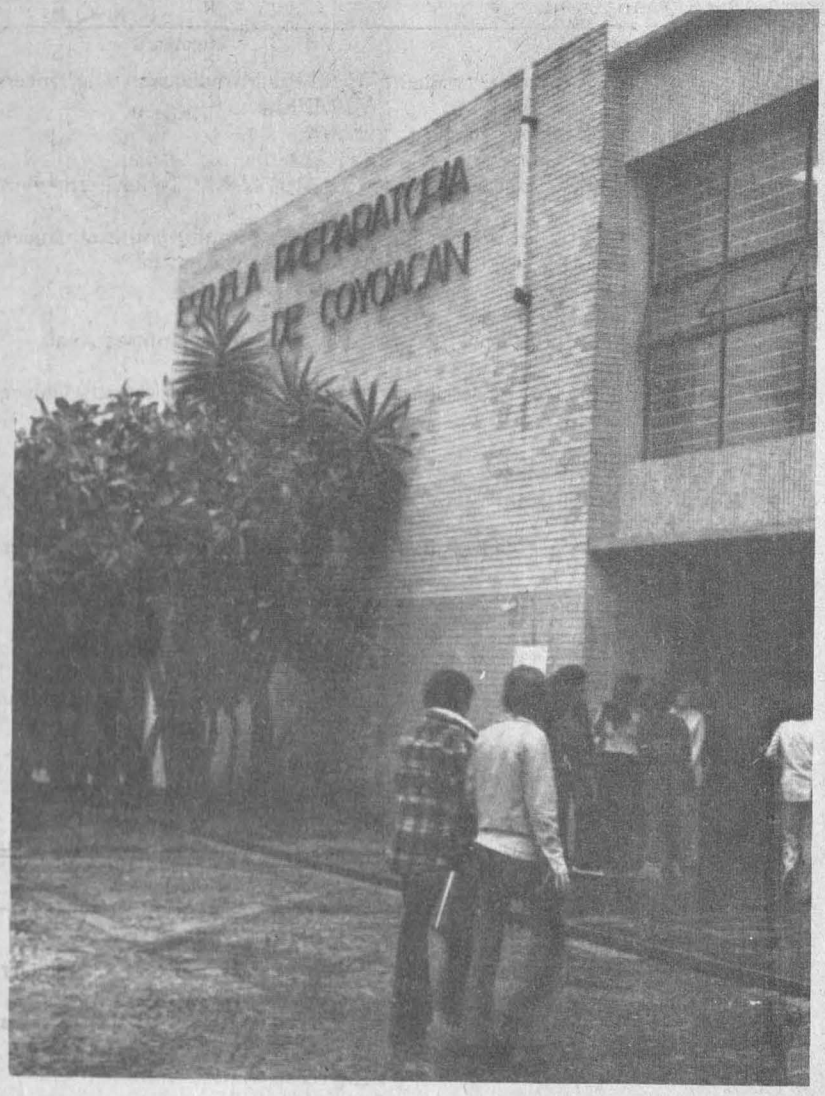

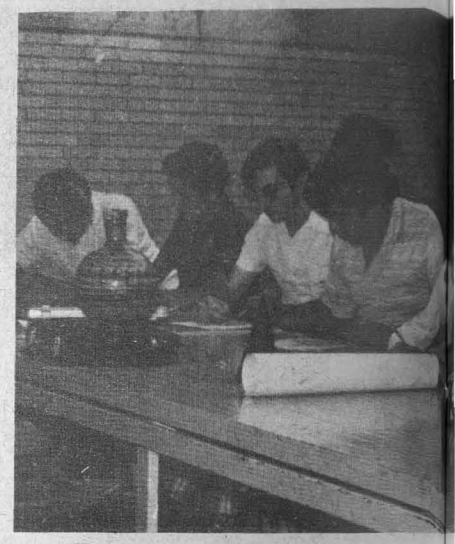

Durante el presente año lectiv
turnos, diurno y nocturno, se d
docentes en Corina número tres,
se encuentra ubicado el plantel
Preparatoria.

El 11 de febrero de 1964, s
Autónoma de México el doctor
Preparatoria Seis abrieron sus pue
de las once generaciones de bachi

El plantel "Antonio Caso", c
en tres sectores; en ellos, se lo
anatomía e idiomas. Para los m
de exámenes se cuenta con una bi

Por lo que se refiere a las a
comunidad estudiantil de ese pla
campo de futbol, un gimnasio, alb

Con la finalidad de una correc
carrera deseada, se tienen cubículo

El director del plantel es el lice

...ION DE LA UNIVERSIDAD

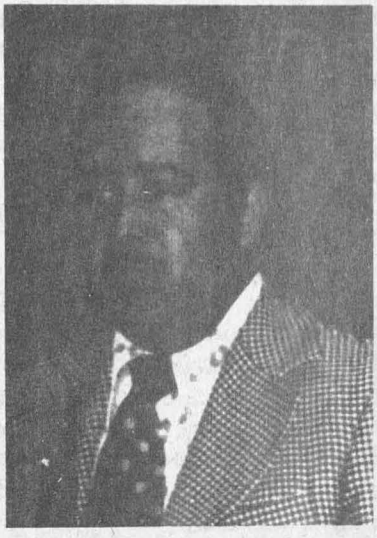

...500 alumnos distribuidos en dos ...diariamente para iniciar sus labores ...el Carmen Coyoacán. Lugar donde ...el Caso (6) de la Escuela Nacional

...sector de la Universidad Nacional ...on Chávez, las instalaciones de la ...emnado que constituiría la primera ...hisados de ese recinto universitario ...con 40 salones de clases distribuidos ...dos laboratorios de ética, biología, ...de consulta, estudio y preparación ...ia

...a deportivas que el grueso de la ...arrolla, se cuenta para ello con un ...pazo de clavados.

...cación del joven universitario a la ...ntación vocacional.

...rnfilio Sánchez Rangel.

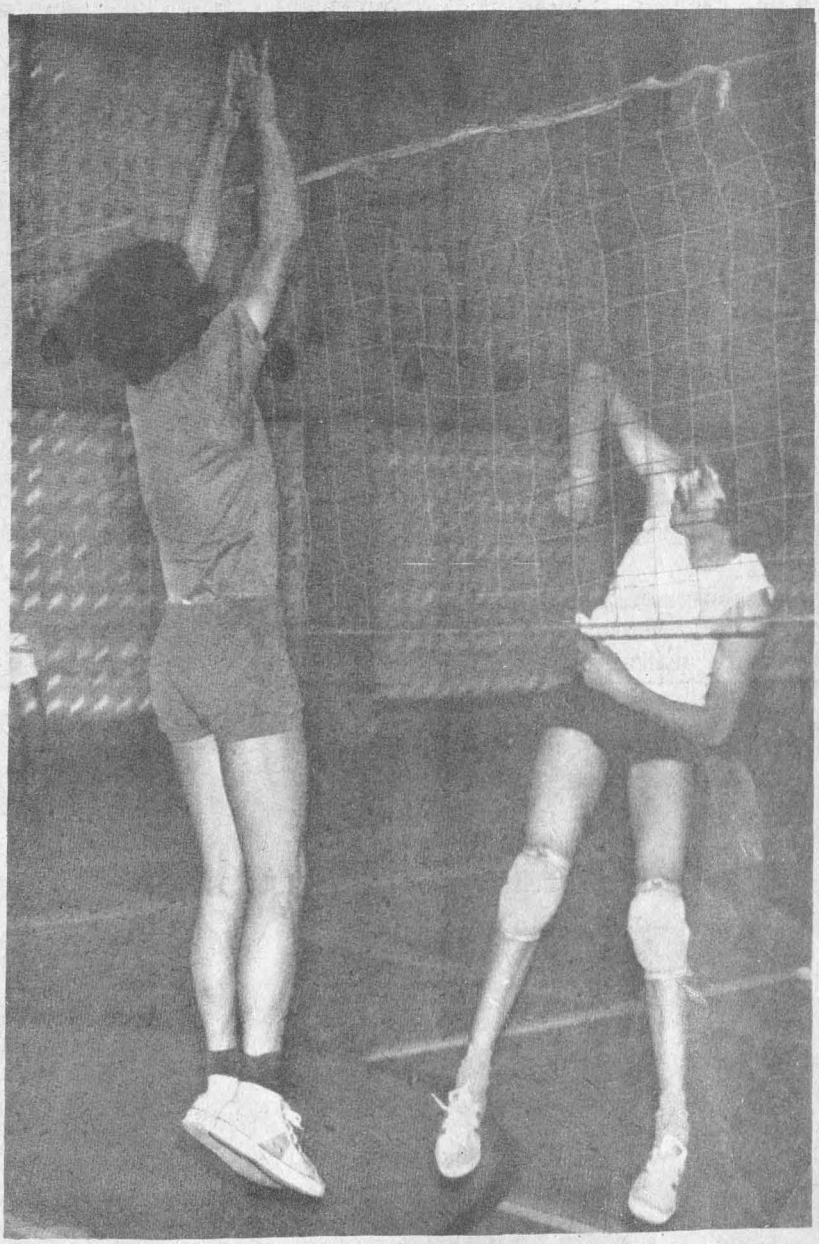

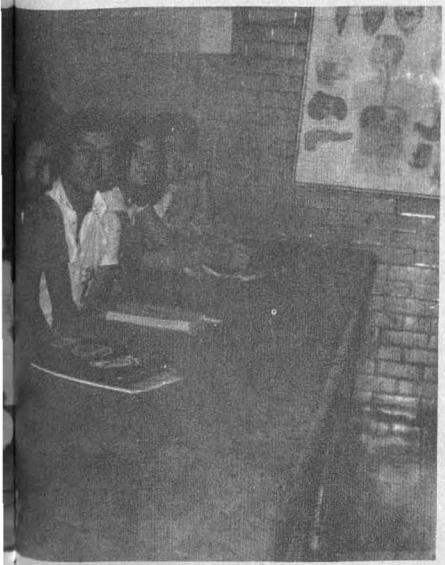

ELENA MILAN Y JULIO VALLE INICIAN EL CICLO SOBRE POESIA NUEVA UNIVERSITARIA

La controvertida personalidad del mexicano aflora más cuando su vocación artística es definida. Tal es el caso de los poetas. Desde Netzahualcóyotl hasta Octavio Paz la presencia de la poesía en nuestro país se ha vuelto una arraigada tradición, misma que se ve ahora reflejada en los nuevos valores líricos.

Para darlos a conocer e impulsarlos, la Dirección General de Difusión Cultural de la UNAM ha organizado un atractivo ciclo de **Poesía nueva universitaria**, que tendrá lugar en el Foro del Museo Universitario de Ciencias y Arte, a partir de las 19:00 horas.

Elena Milan y Julio Valle Castillo inician dicha serie poética el próximo 1o. de julio. Su presentación estará a cargo del también poeta Juan Bañuelos, quien junto con sus colegas Oscar Oliva y Hernán Lavín Cerda, dirige los Talleres de Poesía de esta Universidad.

Por su parte, Kira Galván y José Manuel Pintado; Mario Santiago, Juan José Oliver y Carlos Oliva; así como Eduardo Santos y Marco Antonio Campos participaran en el ciclo aludido los días 8, 15 y 22 de julio, respectivamente; en el lugar y a la hora antes indicados.

Cabe informar, asimismo, que dentro de la **Semana por Cuba**, próxima a realizarse y también organizada por la DGDC y que se llevará a cabo en el mencionado Foro del MUCA, ofrecerán un recital poético especial Fayad Jamis y Sigifredo Alvarez; este último Agregado Cultural de la Embajada de Cuba. Así como los poetas Juan Bañuelos, Oscar Oliva y Hernán Lavín Cerda, quienes leerán lo más reciente de su producción lírica dedicada a aquel país hermano, el día 28 del próximo mes de julio, a las 19:00 horas.

Tanto la comunidad universitaria como el público en general pueden, con toda libertad, asistir a los recitales de poesía señalados. La asistencia a ellos es gratuita.

CONFERENCIAS CON TEMAS LITERARIOS EN LA ESCUELA PARA EXTRANJEROS

La Dirección de Cursos Temporales de la Escuela para Estudiantes Extranjeros ha preparado un interesante ciclo de conferencias para los alumnos de Verano.

Estas pláticas se iniciarán el día de hoy con la serie que impartirá el maestro Eduardo Blanquel acerca de "Apuntaciones críticas sobre historia mexicana"

El 6 de Julio, el maestro Arturo Azuela dictará un ciclo de cuatro conferencias sobre "La Novela de la Revolución", y la doctora Beatriz de la Fuente, sustentará dos pláticas, una el 9 y otra el 14 de julio, con el título "Historia y mito en la plástica precolombina".

Entre otras actividades, el 19 de julio, el doctor Alberto Ruz L'Huillier hablará sobre "Palenque" y el día 20 se proyectará la película "Piedras serán la comida", basada en el Chilam Balam de Chumayel.

"El problema de los estilos y su difusión"; "Carlos Fuentes, o la defensa de la mexicanidad"; "El humor como medio de denuncia social en la novela hispanoamericana actual: de 'Cien años de soledad', hasta 'Pantaleón y las visitadoras'" y "Tres siglos de arte colonial", son otras de las interesantes conferencias que se impartirán a los particpantes en los Cursos de Verano.

Serán conferenciantes, el maestro Jorge Alberto Manrique, el doctor André Jansen, y el arquitecto Manuel González Galván.

Tanto las pláticas como la proyección de la película se efectuarán en el salón II de la Facultad de Filosofía y Letras, a las 12 horas.

PATRONATO UNIVERSITARIO
DIRECCION DEL PATRIMONIO UNIVERSITARIO
HEMEROTECA NACIONAL

Invitan a usted a la conferencia del arq. víctor manuel villegas
ANTIGUO COLEGIO DE SAN PEDRO Y SAN PABLO
Introducción: Mtra: Ma. del Carmen Ruiz Castañeda

el viernes 2 de julio de 1976 a las 18.30 hrs. carmen núm. 31, méxico 1, d. f.

HISTORIA, FUNCIONES Y LEGISLACION DE LA UNAM, EN UNA PELICULA PARA SUS TRABAJADORES

"Bienvenido Antonio", película realizada especialmente para los trabajadores universitarios, será exhibida próximamente a los empleados de la Universidad Nacional Autónoma de México, en sus diversas escuelas y facultades.

La película resume diversos aspectos de la historia, funciones y legislación universitarias; e igualmente informa a los empleados acerca de los reglamentos de trabajo, vacaciones, sistema de pagos y demás prestaciones y servicios a que tienen derecho.

Los personajes de la cinta "Bienvenido Antonio" narran, con un lenguaje sencillo y cotidiano, los distintos aspectos informativos que deben conocer los trabajadores de la Universidad.

El filme fue elaborado por el Departamento de Comunicación Universitaria, de la Dirección General de Difusión Cultural, y producido por la Dirección General de Personal de la UNAM.

La realización de la cinta duró seis meses, fue rodada en locales de la Universidad, participaron en ella los propios trabajadores y los estudiantes de teatro Sergio Cortez, Gloria Pombo, Sergio Espinoza, Juan Felipe Preciado y Rosa María García.

CONVOCATORIAS

FACULTAD DE INGENIERIA

DIVISION PROFESIONAL

La Facultad de Ingeniería, con fundamento en los Artículos 9 y del 11 al 17 del Estatuto del Personal Académico de la UNAM, convoca a un concurso de oposición a las personas que reúnan los requisitos señalados en la presente convocatoria y en el referido Estatuto y que aspiren a ocupar la plaza que se especifica a continuación, dentro del Departamento de Ingeniería Mecánica y Eléctrica:

1 Plaza de Técnico Académico Asociado "B" de tiempo completo, para realizar funciones de mantenimiento de equipo electrónico en el laboratorio de Electrónica.

B A S E S

a) Tener grado de licenciado o preaparación equivalente, haber trabajado un mínimo de un año en la materia o área de su especialidad y haber colaborado en trabajos publicados.

De conformidad con el Artículo 74 del mencionado Estatuto, el H. Consejo Técnico de la Facultad de Ingeniería determinó, que los aspirantes deben someterse a la siguiente prueba:

Interrogatorio sobre la materia.

Para participar en este concurso, los interesados podrán solicitar su inscripción en la Secretaría General de esta Facultad, dentro de los 15 días hábiles siguientes a la publicación de esta convocatoria acompañando:

i. Curriculum Vitae por duplicado. (Siguiendo el formato que ahí se les entregará).
ii. Copia del Acta de Nacimiento.
iii. Copia de los documentos que acrediten que tiene los estudios y título requeridos.
iv. Si se trata de extranjeros, constancia de su residencia legal en el país y condición migratoria suficiente.
v. Señalamiento de dirección para recibir comunicaciones en la Ciudad de México o en la Ciudad Universitaria.

En la Secretaría General se les comunicará de la admisión de su solicitud y de la fecha de iniciación de las pruebas.

Una vez concluidos los procedimientos establecidos en los Estatutos del Personal Académico, se darán a conocer los resultados de este concurso.

"POR MI RAZA HABLARA EL ESPIRITU"
Ciudad Universitaria, D. F., a 30 de junio de 1976

EL DIRECTOR
Ing. Enrique del Valle Calderón

ARCHIVO HISTORICO
DIR. GRAL. DE BIBLIOTECAS

FACULTAD DE INGENIERIA

DIVISION PROFESIONAL

La Facultad de Ingeniería con fundamento en los Artículos 38, 42, 66 al 69 y 71 al 77 del Estatuto del Personal Académico de la UNAM, convoca a un concurso de oposición para ingreso a las personas que reúnan los requisitos señalados en la presente convocatoria y en el referido Estatuto y que aspiren a ocupar la plaza que se especifica a continuación, dentro del Departamento de Ingeniería Mecánica y Eléctrica:

1 Plaza de Profesor Titular nivel "A" de medio tiempo en el área de Termodinámica.

B A S E S

a) Tener, título de doctor o los conocimientos y la experiencia equivalentes.
b) Haber trabajado cuando menos cuatro años en labores docentes o de investigación, incluyendo publicaciones originales en la materia o área de su especialidad.
c) Haber demostrado capacidad para formar personal especializado en su disciplina.

De conformidad con el Artículo 74 del mencionado Estatuto, el H. Consejo Técnico de la Facultad de Ingeniería determinó, que los aspirantes deben presentarse a las siguientes pruebas:

1. Crítica escrita del programa de estudios correspondiente.
2. Exposición escrita de un tema del programa en un máximo de 20 cuartillas.
3. Prueba didáctica, consistente en la exposición de un tema ante un grupo de estudiantes, que se preparará cuando menos con 48 horas de anticipación.

Para participar en este concurso, los interesados podrán solicitar su inscripción en la Secretaría General de la Facultad, dentro de los 15 días hábiles siguientes a la publicación de esta convocatoria, acompañando:

i. Curriculum Vitae por duplicado. (Siguiendo el formato que ahí se les entregará).
ii. Copia del Acta de Nacimiento.
iii. Copia de los documentos que acrediten que tiene los estudios y título requeridos.
iv. Si se trata de extranjeros, constancia de su residencia legal en el país y condición migratoria suficiente.
v. Señalamiento de dirección para recibir comunicaciones en la Ciudad de México o en Ciudad Universitaria.

En la Secretaría General se les comunicará de la admisión de su solicitud y de la fecha de iniciación de las pruebas.

Una vez concluidos los procedimientos establecidos en los Estatutos del Personal Académico, se darán a conocer los resultados de este concurso.

"POR MI RAZA HABLARA EL ESPIRITU"

Ciudad Universitaria, D. F., a 30 de junio de 1976.
EL DIRECTOR
Ing. Enrique del Valle Calderón

FACULTAD DE INGENIERIA

DIVISION DE INVESTIGACION

La Facultad de Ingeniería con fundamento en los Artículos 38, 39 y 40, 66 al 69 y 71 al 77 del Estatuto del Personal Académico de la UNAM, convoca a concursos de oposición para ingreso a las personas que reúnan los requisitos señalados en la presente convocatoria y en el referido Estatuto y que aspiren a ocupar las plazas que se especifican a continuación, dentro de nuestra División de Investigación:

2 Plazas de Investigador Asociado nivel "A" de tiempo completo en el área de Ingeniería de Sistemas.
1 Plaza de Investigador Asociado nivel "A" de medio tiempo en el área de Mecánica de Suelos.
2 Plazas de Investigador Asociado nivel "A" de tiempo completo en el área de Hidráulica.

1 Plaza de Investigador Asociado nivel "A" de tiempo completo en el área de Dinámica de Suelos con especialidad en Electrónica.
2 Plazas de Investigador Asociado nivel "B" de medio tiempo en el área de Estructuras.
1 Plaza de Investigador Asociado nivel "B" de tiempo completo en el área de Estructuras.
1 Plaza de Investigador Asociado nivel "B" de tiempo completo en el área de Hidráulica, con especialidad en Termodinámica.
1 Plaza de Investigador Asociado nivel "B" de tiempo completo en el área de Dinámica de Suelos, con especialidad en Computación.

B A S E S

Para los aspirantes al nivel"A":

a) Tener una licenciatura o grado equivalente.
b) Haber trabajado cuando menos un año en labores docentes o de investigación, demostrando aptitud, dedicación y eficiencia.
c) Haber producido un trabajo que acredite su competencia en la docencia o en la investigación.

Para los aspirantes al nivel "B":

a) Tener grado de maestro o estudios similares o bien conocimientos y experiencia equivalentes.
b) Haber trabajado eficientemente cuando menos dos años en labores docentes o de investigación, en la materia o área de su especialidad.
c) Haber producido trabajos que acrediten su competencia en la docencia o en la investigación.

De conformidad con el Artículo 74 del mencionado Estatuto, el H. Consejo Técnico de la Facultad de Ingeniería determinó, que los aspirantes deben presentarse a las siguientes pruebas:
1. Crítica escrita del programa de investigación correspondiente.
2. Formulación de un proyecto de investigación sobre un problema determinado.

Para participar en este concurso, los interesados podrán solicitar su inscripción en la Unidad Administrativa del Instituto de Ingeniería, dentro de los 15 días hábiles siguientes a la publicación de esta convocatoria acompañando:
i. Curriculum Vitae por duplicado.
ii. Copia del Acta de Nacimiento.
iii. Copia de los documentos que acrediten que tiene los estudios y título requeridos.
iv. Si se trata de extranjeros, constancia de su residencia legal en el país y condición migratoria suficiente.
v. Señalamiento de dirección para recibir comunicaciones en la Ciudad de México o en Ciudad Universitaria.

En la Unidad Administrativa se les comunicará de la admisión de su solicitud y de la fecha de iniciación de las pruebas.

Una vez concluidos los procedimientos establecidos en los Estatutos del Personal Académico, se darán a conocer los resultados de este concurso.

"POR MI RAZA HABLARA EL ESPIRITU"
Ciudad Universitaria, D. F., a 30 de junio de 1976.

EL DIRECTOR
Ing. Enrique del Valle Calderón

(Viene de la Pág. 12)

teriormente un recorrido por las instalaciones de la Facultad de Psicología, el Instituto de Biología y otras dependencias universitarias. En cada una de ellas fueron atendidos por los directivos y acompañados en su recorrido por el doctor Angel San Román, Director General de Orientación Vocacional y por el ingeniero Gerardo L. Dorantes, titular de la Direccion General de Actividades Socioculturales.

En la entrevista con el doctor Guillermo Soberón se explicó que la visita de esta delegación cubana es el inicio de un programa conjunto de actividades culturales entre ambos países, mismo que establece la visita recíproca de personal de investigación científica, docente y estudiantil.

Durante su estancia en nuestro país, la delegación visitará también otros centros de enseñanza superior, tanto en el Distrito Federal como en el interior de la República.

FUNCIONARIOS DE UNIVERSIDADES CUBANAS VISITARON, EL LUNES PASADO, LA UNAM

Se anunció un programa de intercambio cultural

Fotografía tomada a los maestros y funcionarios de universidades cubanas, frente al Instituto de Biología de la UNAM. Con ellos el Doctor Carlos Márquez Mayaudón, Director de ese plantel; el Doctor Angel San Román Vázquez y el Ingeniero Gerardo Dorantes.

Una delegación de funcionarios universitarios de Cuba recorrió las instalaciones de la Universidad Nacional Autónoma de México, durante una visita que realizó el pasado lunes. El grupo de visitantes culminó su recorrido con una entrevista con el Rector del principal centro de cultura del país, doctor Guillermo Soberón Acevedo.

La delegación cubana estuvo integrada por Luis Gómez Gutiérrez, Vicerrector de la Universidad Central; Ramón Francisco Díaz Casas, vicedecano y Carmen Guerra Díaz, decana de la misma; de la Universidad de Oriente, Reina Cabrera Sarlabous, vicedecana, y William Legra Hernández y Francisco Ceiro Suárez, miembros del Instituto de Graduados.

También estuvieron con el Rector de la UNAM el vicedecano de la Universidad de Camagüey, Ramón Vila Martínez y Angel Elejal de Villalón, director de Ciencias Básicas de ese centro docente.

El recorrido se inició en la Escuela Nacional de Estudios Profesionales de Zaragoza, en donde conocieron los esfuerzos de descentralización de esta Casa de Estudios.

El grupo de funcionarios universitarios cubanos hizo pos-

(Sigue en la Pág. 11)

GACETA UNAM
Universidad Nacional Autónoma de México
Dr. Guillermo Soberón Acevedo
Rector

Lic. Sèrgio Domínguez Vargas
Secretario General
Dr. Valentín Molina Piñeiro
Secretario de la Rectoría

Ing. Javier Jiménez Espriú
Secretario General Auxiliar
Lic. Jòrge Carpizo
Abogado General

La Gaceta UNAM, aparece los lunes, miércoles y viernes
Publicada por la Dirección General de Información
Lic. Jòsé Dávalos
Director General
11o. Piso de la Rectoría, teléfonos 548-57-84, 548-99-68 y 548-65-00 extensiones 566 y 293,
C. U. México 20, D. F.
Franquicia postal por acuerdo presidencial del 8 de mayo de 1940.

ARCHIVO HISTÓRICO
DIR. GRAL. DE BIBLIOTECAS
U. N. A. M.