



GACETA UNAM

ORGANO INFORMATIVO DE LA UNIVERSIDAD NACIONAL AUTONOMA DE MEXICO

CUARTA EPOCA VOL. II N° 72 CIUDAD UNIVERSITARIA 6 DE NOVIEMBRE DE 1978

Entre la UNAM y el STUNAM

SE FIRMO EL CONVENIO COLECTIVO DE TRABAJO

- ★ Incremento salarial del 12% para el personal administrativo
- ★ Se pactaron diversas prestaciones de carácter económico
- ★ Sustanciales mejoras a las condiciones de trabajo

→ 3

TERNA PARA LA DIRECCION DEL INSTITUTO DE INVESTIGACIONES FILOSOFICAS

- ★ La integran, en orden alfabético, los licenciados Raúl Quezada García y José Antonio Robles García, y el doctor Enrique Villanueva Villanueva

→ 2

El C.P. Carlos A. Isoard PRESIDENTE DEL PATRONATO UNIVERSITARIO

- ★ Sustituye al licenciado Ernesto Fernández Hurtado

→ 2

BALANCE DE ACTIVIDADES DE LA ENEP ACATLAN

- ★ Presidió el Rector una reunión de trabajo
- ★ Política de estímulos para consolidar el sentido de comunidad universitaria
- ★ Evaluación de planes de estudio y programas de asignatura

→ 7

De la Universidad Michoacana de San Nicolás de Hidalgo INAUGURO EL RECTOR EL INSTITUTO DE INVESTIGACIONES METALURGICAS

- ★ Lo acompañaron el licenciado Carlos Torres Manzo, gobernador del Estado de Michoacán y el doctor Jaime Genovevo Figueroa, rector de la UMSNH
- ★ Ceremonia el 28 de octubre en la ciudad de Morelia
- ★ Decidido apoyo de la UNAM al desarrollo de la investigación científica en el país

→ 4, 5

Las inaugura hoy el Embajador JORNADAS UNIVERSITARIAS ESPAÑOLAS

- ★ Presentación de diversos eventos socioculturales
- ★ Exposición "Valle Inclán y su tiempo"

→ 6

El C.P. Carlos A. Isoard

PRESIDENTE DEL PATRONATO UNIVERSITARIO

El Patronato de la UNAM, en cumplimiento a lo establecido en el Reglamento Interior del mismo, respecto de la rotación periódica de la Presidencia de este órgano, acordó que, a partir del 1º de octubre del año en curso, el señor C.P. Carlos A. Isoard ocupara este cargo.

AL PERSONAL ACADEMICO Y ADMINISTRATIVO

Se hace de su conocimiento que, con motivo de las próximas vacaciones del

mes de diciembre, la Subdirección de Prestaciones Económicas del ISSSTE ha ma-

nifestado que la recepción de solicitudes para préstamos a corto plazo será hasta el día 29 de noviembre del año en curso, por lo que se recibirán pagarés en el Departamento de Certificaciones de la Dirección General de Personal hasta el 27 de noviembre, inclusive.

**ATENTAMENTE
DIRECCION GENERAL
DE PERSONAL**

TERNA PARA LA DIRECCION DEL INSTITUTO DE INVESTIGACIONES FILOSOFICAS

El pasado 30 de octubre el doctor Guillermo Soberón, rector de la UNAM, envió a la H. Junta de Gobierno la propuesta para la designación de director del Instituto de Investigaciones Filosóficas.

En la propuesta del Rector de la UNAM, se señala que los miembros de la terna son, en orden alfabético, los licenciados Raúl Quezada García y José Antonio Robles García, y el doctor Enrique Villanueva Villanueva.

De conformidad a lo dispuesto en el Estatuto General de la Universidad, la H. Junta de Gobierno hará la designación correspondiente en fecha próxima.

★ La integran, en orden alfabético, los licenciados Raúl Quezada García y José Antonio Robles García, y el doctor Enrique Villanueva.

Entre la UNAM y el STUNAM

SE FIRMO EL CONVENIO COLECTIVO DE TRABAJO



El ingeniero Gerardo Ferrando Bravo, presidente de la Comisión de Rectoría, y el señor Evaristo Pérez Arreola, secretario general del STUNAM, firman el Convenio Colectivo de Trabajo que regirá en la Institución durante dos años.

El pasado 31 de octubre, a las 15:45 horas, se firmó el Convenio Colectivo de Trabajo entre la Comisión designada por el doctor Guillermo Soberón, rector de la Universidad, y los representantes del Sindicato de Trabajadores de la Institución (STUNAM), para el período comprendido del 1º de noviembre del presente al 31 de octubre de 1980.

Tras 20 días de sesiones, en las cuales se fueron aprobando todos aquellos aspectos sobre las condiciones generales de trabajo, sólo restaba, para el mencionado día 31, lo referente al aumento salarial y a las prestaciones de carácter económico. La Universidad presentó el domingo 29 de octubre su ofrecimiento, considerando el máximo esfuerzo de la Institución en la atención de las peticiones de los trabajadores, y que tiene una repercusión que sobrepasa los trescientos millones de pesos.

En la sesión en que concluyó la revisión del Convenio, el STUNAM aceptó la propuesta de la Universidad, que consideraba un aumento de salarios del 12% y otras prestaciones entre las que destacan la antigüedad por quinquenios, aumento en la prima vacacional, la instalación de una Guardería y una nueva tienda de Autoservicio. Asimismo, la Universidad gestionará la concesión de un crédito a favor del STUNAM, con el cual se liquidará el terreno en el que el Sindicato tiene pensado hacer la construcción de una Unidad Habitacional.

La Comisión de Rectoría estuvo presidida por el ingeniero Gerardo Ferrando Bravo, secretario general Administrativo, e integrada por el licenciado Diego Valdés, abogado general; ingeniero Jaime Aguadé E., director general de Estudios Administrativos;

C.P. José Romo Díaz, director de Personal; licenciados Enrique Giles Alcántara, Alberto Menéndez Guzmán e Ignacio Carrillo Prieto, directores generales de Asuntos Jurídicos, del Presupuesto por Programas y coordinador de la Comisión Técnica de Estudios y Proyectos Legislativos, respectivamente, así como los asesores licenciados Federico Anaya Sánchez, Felipe Rodríguez Pérez, Luis Ferreiro y el actuario Oscar Barreiro; por el Sindicato, el señor Evaristo Pérez Arreola, los licenciados Juan Manuel Gómez Gutiérrez y Carlos Fernández del Real, así como los miembros del Comité Ejecutivo y los 33 representantes de la Comisión Revisora.

De esta manera, la UNAM ha cumplido con el compromiso de obtener mejores condiciones de trabajo para su personal administrativo.

Luego de inaugurar el nuevo edificio de los talleres y laboratorios del Instituto de Investigaciones Metalúrgicas de la Universidad Michoacana de San Nicolás de Hidalgo, el doctor Guillermo Soberón, rector de la UNAM, dijo que el desarrollo de México, como el de todos los países, tiene que basarse en el conocimiento, el cual se obtiene en los laboratorios de investigación.

Acompañado por el licenciado Carlos Torres Manzo, gobernador del Estado, del doctor Jaime Genovevo Figueroa Zamudio, rector de la UMSNH, así como del doctor Santiago Cendejas Huerta, director del IIM, y otras personalidades, el doctor Soberón se refirió a cuatro diferentes tipos de desafío que enfrentan las universidades latinoamericanas.

Mencionó en primer término el problema de la atención a la demanda social de educación, la cual, dijo, se debe afrontar con determinación, esto requiere planeación universitaria a niveles institucional, regional y nacional, y de un gran esfuerzo para ser cada vez mejores, así como de numerosos recursos porque la educación es cada vez más costosa, puntualizó.

En seguida, abordó el tema de cómo integrar un sistema coherente de educación superior, y apuntó los esfuerzos que se llevan a cabo en el seno de la Asociación Nacional de Universidades e Institutos de Enseñanza Superior (ANUIES) los que calificó de indudables logros, a pesar de que aún falta mucho por recorrer en esta dirección.

Posteriormente, el doctor Soberón aludió a cómo encontrar las formas para hacer interaccionar los intereses y los trabajos de la Universidad con las necesidades de la sociedad. Dijo que la primera es un reflejo de la segunda; sin embargo, consideró que la Universidad tiene de igual manera formas de extrapolar hacia la sociedad, los resultados de su trabajo de meditación e investigación, y convertirse en un agente efectivo de transformación social.

En cuanto al último desafío, manifestó que está constituido en ascender al cuarto nivel de educación, es decir, al nivel de postgrado en la investigación científica y tecnológica. En este sentido, calificó de importante el acto, porque la UMSNH hace grandes esfuerzos por consolidar una infraestructura que rinda grandes dividendos para nuestro país en los años venideros.

Al cabo de la ceremonia, el Rector de la Universidad Nacional develó una placa conmemorativa a la inauguración del Instituto de Investigaciones Metalúrgicas.

Por su parte, el doctor Santiago Cendejas, director del IIM, hizo un agradecimiento al doctor Guillermo Soberón, porque según apuntó, desde que ocupó la Coordinación de la Investigación Científica en la UNAM, y más tarde como Rector, mediante la instauración del Programa de Colaboración Académica Interuniversitaria, les ha permitido desarrollar distintas ramas de la ciencia en la Universidad de Michoacán.

Asimismo, agradeció a la UMSNH el haber impulsado la investigación científica en el área de la metalurgia y la ciencia de los materiales mediante la creación del IIM; a la ANUIES y al CONACyT, de quienes reconoció el interés que tiene por impulsar la investigación científica en el inte-

INAUGURO EL RECTOR EL INSTITUTO DE INVESTIGACIONES METALURGICAS

rior del país, y a la SEP, a la Secretaría de Programación y Presupuesto, al CAPFCE y al Gobierno del Estado, por ser el principal impulsor de la cultura en Michoacán.

Cendejas Huerta hizo un esbozo histórico del IIM, y enfatizó que el inicio de sus labores se llevó a cabo con 16 pasantes de la carrera de ingeniería mecánica-eléctrica; dijo que actualmente todos ellos tienen la maestría y que en pocos meses obtendrán su doctorado en distintas universidades del mundo.

Finalmente, manifestó que el IIM cuenta con cinco programas de investigación: Metalurgia Física, Desarrollo y Adaptación de Tecnología Metalúrgica, Industrialización de Materias Primas, Energéticos y Planeación Tecnológica; externó su deseo de convertirse en uno de los mejores centros de investigación de México, de Latinoamérica y del mundo.

Posteriormente, el profesor Alfonso Espitia Huerta, director de Promoción Cultural del Gobierno del Estado, habló sobre la independencia tecnológica y elogió el avance del IIM avalado por el gobierno de Michoacán y la UNAM; por lo anterior, señaló como un feliz prelude de la cooperación real el hecho de que el Rector de la UNAM participe en el desarrollo de la Casa Mayor de Estudios de Michoacán.

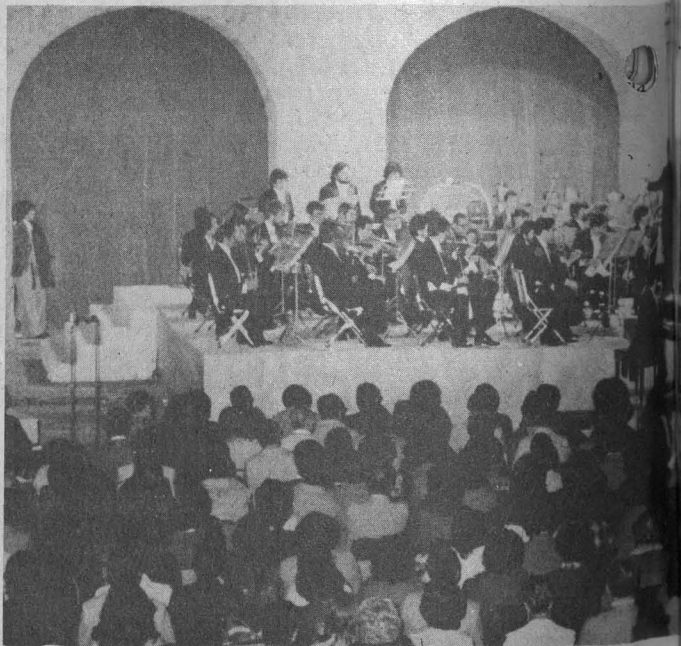



Momento en que el doctor Guillermo Soberón inaugura el Instituto de Investigaciones Metalúrgicas, de la Universidad Michoacana de San Nicolás de Hidalgo. Lo acompañan, en el orden acostumbrado, los doctores Santiago Cendejas Huerta y Jaime Genovevo Figueroa Zamudio y el licenciado Carlos Torres Manzo.

En la ceremonia también estuvieron presentes el licenciado Fernando Juárez, secretario general de la UMSNH; el doctor Luis Pita Cornejo, coordinador de la Investigación Científica; el ingeniero Joaquín Mejía, presidente de la H. Junta de Gobierno de la UMSNH; el doctor Alberto Sandoval, subdirector de Investigación de la SEP; el doctor Aristo Aguilar, jefe de Planeación; y el señor Nicanor Gómez Reyes, diputado federal por Morelia.

Antes de la ceremonia de inauguración, el doctor Guillermo Soberón, acompañado por el doctor Jaime Genovevo Figueroa y del licenciado Carlos

Torres Manzo, realizó un recorrido por las instalaciones de la UMSNH; más tarde, el doctor Cendejas Huerta hizo entrega de un diploma al doctor Soberón Acevedo, así como al Rector de esa Universidad y al Gobernador del Estado.

En el diploma entregado al Rector se lee lo siguiente:

“La dirección y los investigadores del Instituto de Investigaciones Metalúrgicas de la Universidad Michoacana de San Nicolás de Hidalgo, entrega el presente reconocimiento al doctor Guillermo Soberón Acevedo, rector de la Universidad Nacional Autónoma de México, por el apoyo otorgado para el fortalecimiento de este Instituto. Morelia, Mich., a 28 de octubre de 1978”.

LA OFUNAM EN LA CASA DE LA CULTURA DE MORELIA

Posteriormente a la inauguración del IIM, y dentro del convenio de Intercambio Cultural suscrito por la Universidad Nacional y la de Michoacán, la Orquesta Filarmónica de la UNAM se presentó en la Casa de la Cultura de Morelia.

En esta ocasión, el director titular de la OFUNAM, maestro Héctor Quintanar, cedió su lugar al director huésped, Enrique García Ascencio, quien junto con el pianista Rafael Orozco ofrecieron un excelente programa a beneficio de la construcción del Teatro de Michoacán.

En el concierto estuvieron presentes el doctor Guillermo Soberón, rector de la UNAM; el licenciado Carlos Torres Manzo, gobernador del estado de Michoacán; y el doctor Jaime Genovevo Figueroa Zamudio, rector de la Universidad Michoacana de San Nicolás de Hidalgo, acompañados de sus respectivas esposas.



La Orquesta Filarmónica de la UNAM, durante su presentación en la Casa de la Cultura de Michoacán.

JORNADAS UNIVERSITARIAS ESPAÑOLAS

PROGRAMA

6 de nov. 17:00 hrs.

INAUGURACION de las Jornadas Universitarias Españolas, con la apertura de la Exposición, "Valle Inclán y su Tiempo", por el Excmo. Sr. Luis Coronel de Palma, embajador de España.
Foro del Museo Universitario, C.U.

Del 6 al 15 de nov. de 9:00 a 14:00 hrs.

CONCURSO: "Valle Inclán y su Tiempo". Entrega de los trabajos en la Dirección General de Actividades Socioculturales (entre Ingeniería y Arquitectura). Documentación: Centro de Estudios Literarios del Instituto de Investigaciones Filológicas de la UNAM. Torre de Humanidades II, Piso 12º.

Del 6 al 16 de nov. de 10:00 a 18:00 hrs.

EXPOSICION "Valle Inclán y su Tiempo", una extraordinaria retrospectiva de las obras y montajes del autor.
Museo Universitario C.U.

CICLO: "Nuevo Cine Español" presenta en el Auditorio Alfonso Caso (de la ex Facultad de Ciencias) las películas:

7 de nov. 12:00 y 18:00 hrs.

"Furtivos"
Director: José Luis Borau.

8 de nov. 12:00 y 18:00 hrs.

"A un Dios Desconocido"
Director: Jaime Chavarrí.

9 de nov. 12:00 y 18:00 hrs.

"Un Hombre llamado Flor de Otoño"
Director: Pedro Olea.

Nov. 10, 12:00 y 18:00 hrs.

"Los Días del Pasado"
Director: Mario Camus.

Nov. 13, 12:00 y 18:00 hrs.

"Retrato de Familia"

Director: Antonio Jiménez Ríos.

Nov. 14, 12:00 y 18:00 hrs.

"El Puente"

Director: José Luis Bardem.

CICLO DE CONFERENCIAS:

"Visión de la España Contemporánea" en el Aula Magna "Jacinto Pallares" Facultad de Derecho.

Nov. 9, 18:00 hrs.

Tema: Algunos Poetas Españoles Contemporáneos.

Ponente: Dr. Ramón Xirau.

Nov. 14, 18:00 hrs.

Tema: Evolución Política en España.

Ponente: Maestro Rafael Segovia.

MUSICA CONTEMPORANEA HISPANO-MEXICANA.

Nov. 13, 18:00 hrs.

Concierto de Cámara Instrumental, bajo la Dirección del Maestro y Compositor Carlos Cruz de Castro y la intervención del Maestro Manuel Enríquez.

Auditorio "Jus Semper Loquitur".

Facultad de Derecho.

Nov. 15, 18:00 hrs.

Concierto de Piano interpretado por la Maestra María del Carmen Higuera. Aula Magna "Jacinto Pallares" Facultad de Derecho.

Nov. 16, 18:00 hrs.

CLAUSURA de las Jornadas Universitarias Españolas y Premiación del Concurso por el Excmo. Sr. Luis Coronel de Palma, embajador de España.

Auditorio "Jus Semper Loquitur" Facultad de Derecho.

CICLO DE CINE ESPAÑOL

La Jornada Cultural de España, que tendrá lugar en la Universidad Nacional Autónoma de México, presentando un Ciclo del "Nuevo Cine Español", con las películas:

FURTIVOS: Obra de Luis Borau, con la actuación de Lola Gaos. Esta producción fue especialmente creada con la personalidad de la actriz, obteniendo múltiples personajes y elementos que luchan por la libertad de una vida, la cual resulta salvaje para muchos, pero en cambio en otros se determina como la verdadera razón de existir.

LOS DIAS DEL PASADO, de Mario Camus. Incluye la actuación de Marisol y de Antonio Gades. El film es el recuerdo de los personajes anónimos que vivieron, lucharon y dieron toda su vida en la Guerra Española, y alcanza los perfiles de los años 50; incluye a los humildes:

campesinos y obreros, quienes constituyeron la guerra que no tiene fin. En sí, intenta hablar como homenaje a todos los héroes que pasan desapercibidos y que se les deja al margen de la historia.

UN HOMBRE LLAMADO FLOR DE OTOÑO, del conocido productor José Frade y del director Pedro Olea, representó a España en el XXVI Festival Internacional de Cine en San Sebastián, con la actuación de José Sacristán, Paco Algora y Carlos Piñero.

El ciclo, que incluye además, "A un Dios desconocido", de Jaime Chavarrí; "Retrato de Familia", de Antonio Jiménez Ríos, y "El Puente", de José Luis Bardem, será proyectado del 7 al 14 de noviembre, a las 12:00 hrs. y 18:00 hrs., en el auditorio "Alfonso Caso" (auditorio de la ex Facultad de Ciencias). La entrada es libre.

"VALLE INCLAN Y SU TIEMPO"

El día 6 de noviembre a las 17:00 hrs., en el Museo Universitario, anexo a la Escuela Nacional de Arquitectura, dará comienzo la Jornada Cultural de España, con la exposición "Valle Inclán y su Tiempo", en la que se le da al poeta, dramaturgo, historiador y prosista español una retrospectiva de su gran obra, que tanto ha influido en el campo de la literatura hispanoamericana del siglo XX.

La inauguración de la exposición se llevará a cabo por el Excelentísimo señor, don Luis Coronel de Palma, embajador de España.

La Dirección de Actividades Socioculturales, la Dirección General de Difusión Cultural y el Departamento de Museos de la UNAM, lo invitan al evento, la entrada es libre.

BALANCE DE ACTIVIDADES DE LA ENEP ACATLÁN

- ★ Presidió el Rector una reunión de trabajo
- ★ Política de estímulos para consolidar el sentido de comunidad universitaria
- ★ Evaluación de planes de estudio y programas de asignatura

Ante la presencia del doctor Guillermo Soberón, rector de la UNAM; del ingeniero Gerardo Ferrando, secretario general Administrativo, y del licenciado Diego Valadés, abogado general; el licenciado Raúl Béjar Navarro, director de la ENEP Acatlán, presentó el pasado 30 de octubre un balance de actividades sobre la vida académica del mencionado plantel.

Luego de dar la bienvenida a los funcionarios universitarios, Béjar Navarro presentó una reseña histórica sobre las actividades de la escuela a su cargo.

"Hace más de tres años y medio —dijo—, al surgir esta unidad como parte del proyecto de descentralización y desconcentración de los estudios de licenciatura en Ciudad Universitaria, hubo que afrontar problemas de diversa índole, tanto en lo que se refiere a la dinámica de las organizaciones como aquellos que resultan relevantes al diseño administrativo mismo".

Destacó los resultados altamente positivos en otras iniciativas para mantener y acrecentar el cuidado de las instalaciones físicas, e indicó que paralelamente, en el aspecto psicológico, se ubica una política de estímulos que ha venido a consolidar el sentido de adscripción a la comunidad universitaria.

"Ahora estamos convencidos —como reza uno de nuestros carteles— que la ENEP Acatlán es también la Universidad", enfatizó.

Recordó que las ENEPs fueron concebidas no para reproducir la estructura administrativa y académica de Ciudad Universitaria, sino para buscar nuevas alternativas.



Licenciado Raúl Béjar Navarro.

Sobre los programas de estudios profesionales y de investigación, informó que se encuentran ya funcionando; el de estudios de postgrado, se iniciará en el curso del próximo semestre.

Al referirse a la existencia de dos tipos de cuerpos colegiados de diferente nivel en el seno del programa de estudios profesionales, indicó que esto ha hecho posible el establecimiento de políticas generales armónicas para todo el plantel, al mismo tiempo que ha permitido mantener la flexión específica que requiere la administración de las carreras.

La existencia y actuación de estos cuerpos colegiados, añadió, ha sido fundamental para el desarrollo y constitución de nuestra vida universitaria, siendo un apoyo académico de indiscutible valor para el Consejo Técnico.

Enseguida citó el establecimiento de un seminario para estudiar la legislación que rige a la Universidad, en el cual participan funcionarios de diferentes niveles y responsabilidades de decisión.

Acerca de las especialidades que se imparten, informó que actualmente son ya 33 a nivel de licenciatura y se estudia la creación de otras que, aunque exigidas por la realidad

socioeconómica del país, hasta ahora no están incluidas en la currícula de la UNAM.

Por otra parte, agregó el licenciado Béjar Navarro, en fecha reciente se puso en marcha un procedimiento que, bajo la supervisión de los Consejos de Estudios Profesionales y Técnicos, propiciará la evaluación de los planes de estudio y programas de asignatura. Este mecanismo, indicó, permitirá afianzar los objetivos y contenidos de enseñanza para el cual los perfiles profesionales resultan dinámicos en el mundo contemporáneo, y especialmente en una sociedad en desarrollo como la nuestra.

A nivel docente, hizo hincapié en el proyecto de superación académica, el cual, dijo, incorpora la posibilidad de contar con programas de trabajos semestrales, tanto de los profesores —especialmente de "carrera"—, como de cada uno de los departamentos académicos y divisiones, así como de sus correspondientes informes de actividades.

Además de la enseñanza y la investigación referidas, es fin primordial de la Universidad la difusión de la cultura, con la que no solamente se fortalecen los vínculos de edificación interna y se plantean alternativas de sana relación, sino que se enlaza a la Universidad con la comunidad que la circunda.

Al respecto, mencionó que la ENEP Acatlán ha organizado, desde su fundación, casi 270 eventos de diferente naturaleza y magnitud, que incluyen funciones de teatro, música y danza, cineclubes y exposiciones, etcétera, con el propósito de mantener una información y orientación actualizada, y al mismo tiempo difundir los valores intelectuales.

Como complemento de las actividades realizadas en los programas básicos, el Director de la ENEP Acatlán mencionó los servicios que se prestan a través de la biblioteca, del departamento de talleres y laboratorios y del Centro de Idiomas Extranjeros.

En cuanto a la labor de difusión, enumeró las publicaciones que el plantel ha venido realizando con tres objetivos diferentes: el de la difusión en sí; el de dar a conocer los resultados de las investigaciones y el de proporcionar apoyo a la docencia.

Subrayó, asimismo, la importancia de la vinculación de las funciones académicas con la vida de la comunidad circundante del plantel, para entrelazarlas más estrechamente.

Para concluir, hizo un reconocimiento público a los maestros, investigadores y funcionarios de países hermanos, que han enriquecido sustancialmente la vida académica de la escuela.

Al término del informe presentado por el licenciado Béjar Navarro, el Rector de la UNAM llevó a cabo un diálogo espontáneo con el cuerpo docente y los alumnos, en el cual escuchó dudas, planteamientos y sugerencias sobre la vida académica del plantel y de la Universidad en general.



Vista general de la comunidad de la ENEP Acatlán asistente a la reunión de trabajo.

PRIMER SEMINARIO TECNICO-ACADEMICO "MEXICO Y LOS RECURSOS DEL MAR"

COORDINACION DE HUMANIDADES UNAM

NOVIEMBRE DE 1978

Objetivos: El seminario está destinado a difundir y fomentar entre maestros, estudiantes e investigadores universitarios las diversas variables técnico-científicas que ofrecen los recursos marinos mexicanos y contribuir a crear una verdadera cultura marítima congruente a la amplitud y riqueza potencial de nuestros espacios oceánicos.

PROGRAMA:

Lunes 6 de noviembre: 19:00 h: Inauguración a cargo del doctor Jorge Carpizo.

I MESA REDONDA: Los aspectos socio-económicos del mar

- Las ciencias sociales ante el mar. Profesor Jorge Witker (UNAM).
- Hacia un inventario de los recursos marinos. Doctor Alberto Székely (UNAM).
- Aspectos económicos de los mares mexicanos. Doctor Jorge A. Vargas (CEESTEM).
- La administración de zonas costeras mexicanas. Doctor B. F. Osorio (CEESTEM).

Moderador: Jorge Witker.

Martes 7 de noviembre: 19:00 h:

II MESA REDONDA: La problemática jurídica del mar

- México ante la conferencia de Naciones Unidas sobre Derecho del Mar. Embajador Jorge Castañeda. (El Colegio de México).
- El mar de Cortés: las dos tesis sobre su situación jurídica. Profesor Ricardo Méndez Silva (UNAM). Doctor Alberto Székely (UNAM).

Moderador: Jorge Castañeda.

Martes 14 de noviembre 19:00 h:

III MESA REDONDA: La investigación científica marina y la formación de recursos humanos

- La problemática de la investigación científica marina y la formación de recursos. Doctor Agustín Ayala Castañares (UNAM).
- Las investigaciones oceanográficas de la Secretaría de Marina. Capitán Gabriel Serrano Franco (Secretaría de Marina).
- Las investigaciones marinas en la UNAM. Doctor Alfredo Laguarda (UNAM).
- La formación de técnicos en el campo marino. C. Octavio Díaz González (Secretaría de Educación Pública).
- Los estudios superiores en Ciencias del Mar. Doctor Gerardo Green (UNAM).

Moderador: Doctor Agustín Ayala Castañares.

Jueves 16 de noviembre: 19:00 h:

IV MESA REDONDA: Los recursos no renovables marinos.

- La política de hidrocarburos marinos. Evaluación y Perspectiva. Ingeniero Jesús Chavarría García (PEMEX).
- Los recursos minerales marinos. Ingeniero Carlos Acosta del Campo (Secretaría del Patrimonio y Fomento Industrial).
- La delimitación de la zona económica exclusiva. Ingeniero Alberto Torfer (DETENAL).
- Los fondos marinos mexicanos y sus recursos. Doctor Alberto Székely (UNAM).
- Energía termal marina frente a las costas mexicanas. Doctora Anne Hollick (USA).

Martes 21 de noviembre: 19:00 h:

V MESA REDONDA: La protección ecológica de los mares mexicanos

- La política de protección oceánica del gobierno federal. Biólogo Adrián Valadez Torres (Subsecretaría del Ambiente).
- El Derecho Internacional y la protección ecológica de los mares mexicanos. Embajador Andrés Rosental (Secretaría de Relaciones Exteriores).
- Explotación de hidrocarburos marinos y contaminación del mar. Ingeniero Eduardo Barreda Rodríguez (PEMEX).
- Los efectos contaminantes en los mares y su impacto en la vida vegetal y animal del mar. Doctor Enrique Mandelli (UNESCO-UNAM).

Moderador: Alberto Székely.

Jueves 23 de noviembre: 19:00 h:

VI MESA REDONDA: Los recursos vivos del mar.

- El Plan Nacional de Desarrollo Pesquero y su incidencia en el desarrollo económico de México. Licenciado Omar Lazcano Pérez (Departamento de Pesca).
- La investigación pesquera en México. Doctor Jorge Carranza (Departamento de Pesca).
- Potencial de la Acuicultura en México. Biólogo Amin Sarur M. (Departamento de Pesca).
- Los convenios internacionales pesqueros de México y su perspectiva en el desarrollo nacional. Licenciado Antonio González de León (El Colegio de México).

Moderador: Doctor Jorge A. Vargas.

Martes 28 de noviembre: 19:00 h.

VII MESA REDONDA:

Usos del mar. El transporte marítimo como instrumento de desarrollo.

- Hacia una política nacional de transporte marítimo. Licenciado José Salgado y Salgado (CONAFLEMAR-UNAM).
- La convención del Transporte Multimodal Internacional y su incidencia en México y América Latina. Ingeniero Isaac Shainvar. (CEPAL).
- La industria de construcción naval mexicana y su gravitación en la flota mercante nacional. Capitán Francisco Mújica (Secretaría de Marina).

Moderador: Jorge Witker

Jueves 30 de noviembre: 19:00 h:

VIII MESA REDONDA: El mar como recurso turístico

- El mar como recurso turístico. Licenciado Julio Boltvinik (Secretaría de Turismo).
- Turismo y Balance de pagos. Licenciado Víctor Bernal Sahagún (UNAM).
- Hacia una política social turística del mar. Licenciado Fernando Córdoba L. (Secretaría de Turismo).

Moderador: Doctor Arturo Bricio Espinoza Valencia.

LUGAR: Todas las Mesas Redondas tendrán lugar en el Auditorio de la Coordinación de Humanidades, Torre 2 de Humanidades, piso 14, a las 19:00 h.

Profesor Jorge Witker

Doctor Jorge Carpizo M.



Les dio posesión
el Director de
la Emisora

NOMBRAMIENTOS EN RADIO UNAM

- ★ Carlos Illescas: coordinador artístico
- ★ Guadalupe Bernal: jefa del Departamento de Información

El licenciado Fernando Curiel, director general de Radio Universidad Nacional Autónoma de México, dio posesión a los licenciados Carlos Illescas y Guadalupe Bernal, como coordinador artístico de la emisora y jefa del Departamento de Información, respectivamente.

Al darles posesión de sus nuevos cargos, el licenciado Curiel explicó que estos nombramientos están acordes con el nuevo carácter de la emisora, partiendo del uso óptimo de la experiencia del propio personal de radio.



Licenciado Carlos Illescas.

Por otra parte, agregó, durante muchos años la emisora universitaria se conformaba con estar presente dentro del cuadrante; importaba sólo transmitir y bastaba con que fuera posible optar entre un programa comercial y un programa cultural, para que esta emisora tuviera sentido en cuanto a su existencia.

Hoy, dijo, las cosas han cambiado y necesitamos acudir a la verdadera producción y realización



Licenciada Guadalupe Bernal.

radiofónica; de ahí la propuesta ante las autoridades de la Coordinación de Extensión Universitaria para utilizar la experiencia y capacidad de uno de los grandes maestros en el aspecto de radio: el maestro Carlos Illescas.

Uno de los proyectos a realizar por el maestro Illescas es el de la extensión de la docencia a través de la radio, como un apoyo a la enseñanza.

Asimismo, se pretende volver a la producción de teatro por radio y pronto se comenzará a trabajar en una reconstrucción dramática sobre el movimiento del 29; telenovela que se difundirá a partir de mayo próximo.

Otro de los proyectos dados a conocer por el Director de la emisora, es el de la creación de dos talleres: uno sobre locución y lectura y el otro sobre redacción radiofónica.

Carlos Illescas ha prestado sus servicios a esta emisora por 21 años, en los que ha desempeñado prácticamente todos los puestos, desde productor, realizador artístico, hasta orientador de producción radiofónica.

De 1960 a 1963, tuvo a su cargo la televisión de la Universidad; ha trabajado en la elaboración de cortos cinematográficos para el CUEC; ha realizado diversos trabajos como editor e impartido clases en la Facultad de Filosofía y Letras.

El maestro Illescas tiene en su haber, además, la publicación de 4 libros de poesía y la filmación de 5 largometrajes en radio, entre los que destaca la serie con 150 lecciones del Curso ilustrado de la historia del teatro.

Por su parte, la licenciada Guadalupe Bernal tiene ya una experiencia bastante probada en los trabajos de la difusión de la cultura.

Para finalizar, el Director de Radio UNAM mostró su satisfacción en la labor desempeñada por el personal de la emisora, a partir del mes de marzo, tanto en actividades radiofónicas como de servicios culturales, las que se incrementarán, seguramente, con estos nuevos nombramientos.

Los países del Africa negra, a excepción de aquellos que llevan a cabo procesos revolucionarios, dependen aún de la inversión extranjera, la cual está colocada en ramas de la producción que les interesan a las antiguas metrópolis colonialistas y a los capitales japoneses y norteamericanos.

La invasión de capitales ha provocado un desarrollo ajeno a las necesidades reales de esos pueblos, que siguen sustentando su patrón de acumulación en la explotación de materias primas, como son los recursos minerales y los productos agrícolas.

Así se expresó el doctor Angel Bassols Batalla, miembro del Instituto de Investigaciones Económicas, quien después de participar en la Conferencia Regional Africana de la Unión Geográfica Internacional, celebrada recientemente en Nigeria, dictó una conferencia en el citado instituto y expuso los principales problemas que enfrentan los países africanos.

De no realizar cambios radicales en la estructura socio-económica, dijo, estos países no podrán lograr un verdadero desarrollo, acorde con las necesidades de la población.

Los problemas que impiden estos cambios están ligados a la influencia que aún ejercen los antiguos países dominantes y los actuales portadores de capital; por otro lado, hay un anquilosamiento de la estructura interna de los pueblos africanos, ya que una gran parte de ellos conserva organizaciones antiguas, totalmente inoperantes, y jefes políticos locales, controlados a su vez por administraciones militares o funcionarios con un poder centralizado muy fuerte.

No existe, afirmó, un proletariado industrial numeroso, capaz de ejercer la presión política para lograr el cambio. Su formación se inicia apenas en Nigeria, Kenia y Costa de Marfil.

Asimismo, no se ha creado una burguesía nacional debido a la falta de acumulación interna. Sin embargo, en los países avanzados del Africa negra, ya hay una incipiente burguesía comercial e intermediaria. Esta burguesía, de carácter nativo (e indio en Kenia), cobra un desarrollo considerable, ya que en base a capital propio se han formado algunas importantes empresas transnacionales indiokenianas que incluso exportan capital.

En Nigeria, Costa de Marfil y Kenia, hay participación estatal para la creación de empresas industriales, siendo éstos los países en que el capital generado se utiliza para fomentar ramas industriales nacionales.

No obstante, prosiguió, los países con cierto desarrollo industrial sufren una fuerte concentración de la riqueza; la mayor parte de las ganancias son exportadas, y aquellas que per-

**Conferencia en
el IIE sobre el
Africa negra**

INVASION DE CAPITALES DE LOS PAISES INDUSTRIALIZADOS

- ★ A excepción de los países en proceso revolucionario, los demás dependen de las inversiones extranjeras
- ★ Desarrollo ajeno a las necesidades reales de esos pueblos

manecen en el Africa propician el enriquecimiento de la burguesía estatal y comercial, acentuando la miseria de las grandes masas populares.

La migración campo-ciudad genera la constitución de un lumpen-proletariado urbano, y el desempleo y subempleo cobran características de gravedad.

Los campesinos, organizados en tribus, hacen difícil la unidad nacional, obstaculizada también por la división religiosa y la tremenda desigualdad regional, pues mientras hay algunas zonas con cierto desarrollo, otras lo desconocen totalmente.

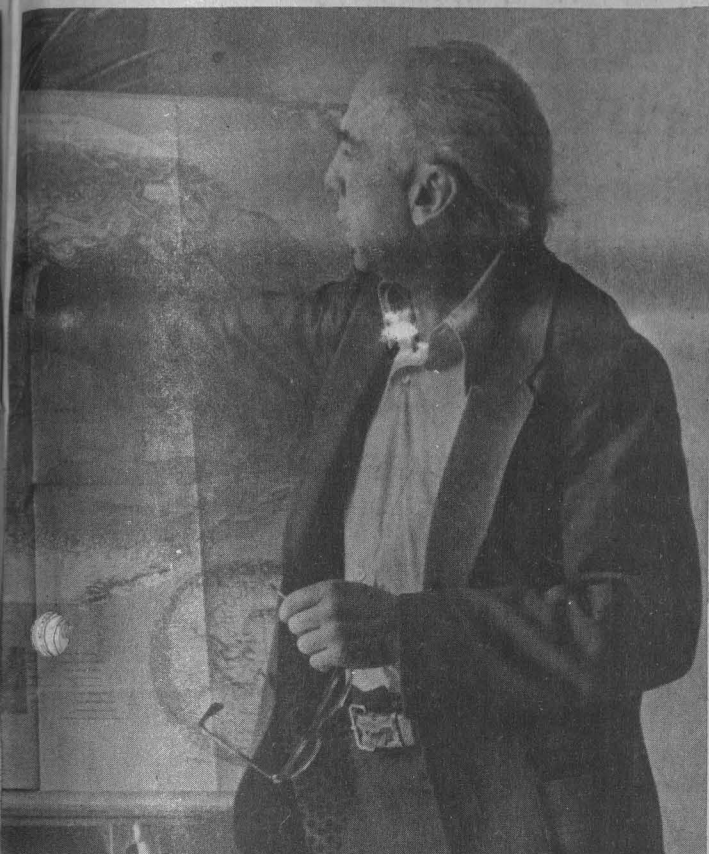

Esta situación es fomentada y aprovechada por los países poderosos que invierten en la economía africana. El continente es rico en recursos minerales como oro, diamantes, cobre, uranio y otros; posee vastas regiones de tierras cultivables, grandes ríos como el Congo y el Zambesi, que se pueden utilizar para la generación de energía eléctrica; grandes recursos marinos, bosques tropicales y no tropicales, etcétera.

Algunos de los recursos ya han sido bastante explotados, sobre todo por las potencias de la época. No obstante aún queda mucho por explotar, y la perspectiva inmediata, de no

producirse cambios internos que conduzcan a la independencia económica, es que continúe el aprovechamiento de los recursos para satisfacer las necesidades de los países industriales.

Los países revolucionarios como Angola, Mozambique, Etiopía, República de Guinea y Tanzania, experimentan cambios que ya se hacen evidentes; se enfrentan a la penetración extranjera para regularla e impedir el saqueo. En definitiva, expresó el conferenciante, esta penetración no puede suspenderse totalmente, porque no se cuenta con los recursos económicos y humanos para ello; lo que se ha hecho hasta ahora es nacionalizar los recursos y otorgar concesiones de explotación, capacitar obreros nativos e invertir, por parte del Estado, en ramas industriales importantes para el desarrollo, cambiando gradualmente el patrón de acumulación de capital.

La reforma agraria es otro de los aspectos que caracterizan a los países revolucionarios. En Etiopía, por ejemplo, la toma de tierras por parte de los campesinos se realizó tan sólo en pocas semanas. De esta manera, el campesino que, a pesar de trabajar la tierra, no podía satisfacer sus necesidades por hallarse sujeto al terrateniente, puede hacerlo ahora.

Las cooperativas son una nueva forma de organización en el campo. El Estado no puede encargarse de todos los sectores productivos, y por ello organiza a los campesinos para que sean éstos quienes contribuyan directamente en el desarrollo nacional.

Se ha combatido, también, la polarización en la distribución de la riqueza, evitándose la concentración en pocas manos, a pesar de que aún existen problemas en el mercado y la fluctuación de los precios.

El impulso cultural y educativo es otro de los indicadores del cambio; en el caso de Nigeria, hace 15 años, este país tenía una sola universidad; después de la independencia, hoy en día, Nigeria cuenta ya con 12 universidades más.

Asimismo, el desarrollo de la salud puede apreciarse aún en aquellas pequeñas poblaciones pertenecientes a los países en vías de transformación; los centros de salud ya son comunes, así como las campañas de erradicación de enfermedades epidémicas.

Cabe decir finalmente, señaló, que otros países, como las repúblicas de Mali, Ghana y Senegal, realizaron solamente reformas tibias que derivaron en el fracaso, y en los dos primeros llevaron a la imposición de dictaduras militares. Benin, Guinea Ecuatorial, Guinea Bissau y otros, se encuentran actualmente en un proceso del que pueden resultar transformaciones favorables o simples reformismos sin profundidad.

Estudio
en la FCyA

LAS EMPRESAS TRANSNACIONALES Y SU RELACION CON LAS FILIALES MEXICANAS

- ★ La toma de decisiones dentro de la empresa subsidiaria
- ★ Alto grado de autonomía respecto a la matriz norteamericana

El control que ejercen las empresas transnacionales sobre sus filiales, no radica en su capital invertido; por el contrario, dicho control lo ejercen quienes toman las decisiones dentro del Consejo de Administración, dijo el doctor T. Noel Osborn Bagnetto, director del Programa de Doctorado en Administración de la División de Estudios Superiores de la Facultad de Contaduría y Administración, al referirse a la terminación de la primera etapa de un importante estudio sobre **Las relaciones entre las empresas transnacionales y sus afiliadas**. En este estudio participaron el doctor Gerard Garnier, director del proyecto sobre empresas transnacionales y profesor de negocios internacionales en la Universidad de Sherbrooke, Quebec, Canadá; el doctor Fernando Arias Galicia, exjefe del Centro de Investigación de la Facultad de Contaduría y Administración, y el maestro Rafael Lecón, profesor de esta Universidad y miembro del Centro de Investigación de la misma Facultad.

El doctor Osborn explicó que uno de los objetivos principales de la investigación consiste en clarificar los diferentes tipos de relaciones entre las corporaciones transnacionales

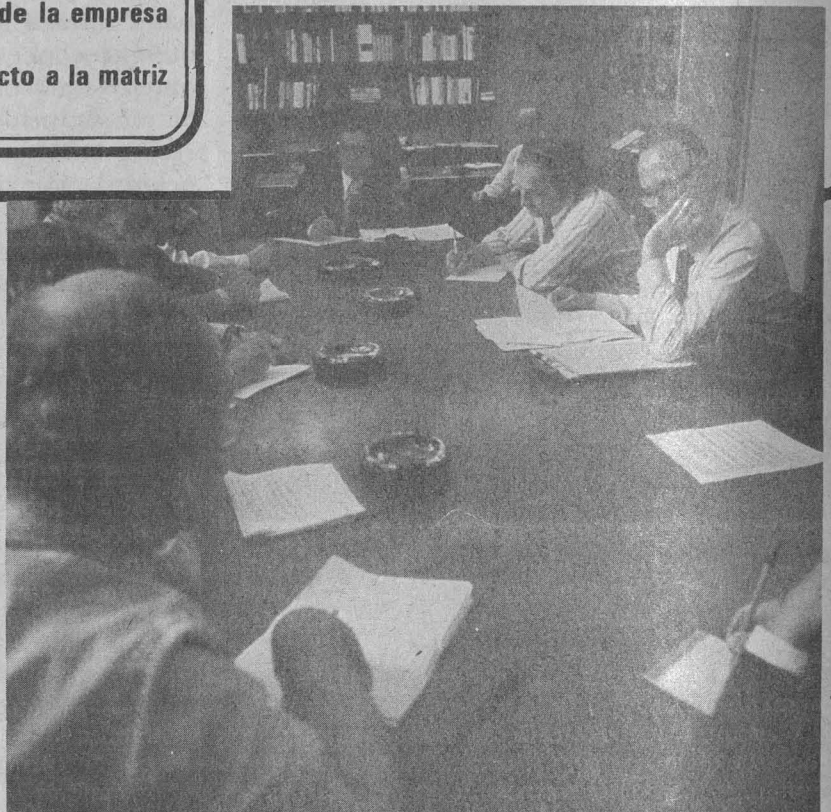

y sus afiliadas mexicanas. Asimismo, se hace ver la importancia relativa de la empresa subsidiaria en nuestro país.

Más adelante, comentó que la mayor parte del estudio versa sobre los mecanismos en la toma de decisiones dentro de la empresa filial y, por otra parte, la intervención real de la empresa matriz; intervención que depende de varios factores, tales como la naturaleza de la industria, características del mercado y otros.

Cabe mencionar, dijo el experto, que para elaborar el estudio se entrevistaron a 51 gerentes de diferentes empresas filiales que operan en el país; de los cuales un 74%



afirmó que las escuelas de contaduría y administración brindan una buena preparación a los jóvenes administradores de empresas.

Por otra parte, precisó que el presente trabajo significa el inicio de un estudio más amplio acerca de las empresas transnacionales y las relaciones con sus filiales, con lo que se intenta esclarecer el comportamiento de estas corporaciones, a través del conocimiento de la toma de decisiones. Sin embargo, el estudio

propios objetivos o cuotas de venta, y el 91% tienen un alto grado de libertad en la selección de sus proveedores.

Posteriormente, subrayó que en más del 58% de los casos las afiliadas tienen una responsabilidad primaria en la contratación y el despido de sus ejecutivos en las áreas funcionales, aunque más bien depende del área en cuestión; el 72% reportaron que las propias empresas tienen la responsabilidad de contratar los gerentes tanto de mercadotec-

han establecido con el propósito de servir al mercado local, por lo que esta área es la que goza de mayor autonomía. Lo mismo sucede con la contratación y el despido de empleados, incluyendo a los altos ejecutivos.

En cambio, dijo, el área de producción y finanzas se encuentra más controlada por la matriz que las anteriores, aunque casi el 70% de estas subsidiarias reportó que tiene autonomía suficiente para obtener sus propios fondos en los mercados nacionales e internacionales en cuanto a la administración de su capital de trabajo y en su política de cobranzas; el 80% comunicó su autonomía en estos renglones.

El investigador subrayó que estos datos son tentativos y están basados en la muestra de 51 empresas por lo que se esperan más datos en la segunda etapa de la investigación, a fin de formular juicios más certeros.

Por otro lado, puntualizó que de acuerdo con los resultados obtenidos en la investigación, el control financiero, por parte de la empresa matriz, garantiza que su inversión está siendo administrada adecuadamente en México y que, a pesar de esto, existe cierta autonomía para la subsidiaria mexicana.

Finalmente, aseveró que a partir de los datos recolectados resulta evidente que el gobierno ha tenido éxito en la "mexicanización" de la inversión extranjera, en el sentido más amplio de la palabra.

"A pesar de que existen todavía muchas empresas en México que son de propiedad norteamericana, los centros principales de toma de decisiones no están en Nueva York, Chicago o San Francisco, sino gran parte se localizan en la ciudad de México, Monterrey o Guadalajara", puntualizó.



piloto que se practicó, por medio de cuestionarios, ofrece ya algunos resultados preliminares, de los cuales el más importante es el que indica el elevado grado de autonomía que disfrutaban las subsidiarias.

En cuanto a la descentralización en materia de decisiones y de acuerdo con los datos de la encuesta, el entrevistado agregó que el 95% de las 51 empresas estudiadas indicaron que el establecimiento anual de un índice de producción es responsabilidad propia; el 61% afirmó que pueden añadir nuevos artículos a su línea de productos, sin ninguna restricción; el 75% de estas empresas subsidiarias determinan sus

propios objetivos o cuotas de venta, y el 91% tienen un alto grado de libertad en la selección de sus proveedores. Posteriormente, subrayó que en más del 58% de los casos las afiliadas tienen una responsabilidad primaria en la contratación y el despido de sus ejecutivos en las áreas funcionales, aunque más bien depende del área en cuestión; el 72% reportaron que las propias empresas tienen la responsabilidad de contratar los gerentes tanto de mercadotec-

nia como de producción; el 60% dijo tener la misma responsabilidad en el caso del gerente de finanzas; el 63% informó que no tiene restricciones impuestas por la matriz en cuanto a exportaciones, y el 41% informó que el pago de regalías a la matriz está sujeta a negociaciones entre ésta y la subsidiaria. El doctor Osborn dijo que el estudio confirmó que dentro de la misma empresa filial no todas las áreas funcionales resultan igualmente autónomas. Por ejemplo: en el caso de México y otros países con características similares la función más descentralizada es la mercadotecnia; las afiliadas se

Los acuerdos de Campo David quedaron muy lejos de haber logrado una solución verdadera y permanente al conflicto en el Medio Oriente. Esto es explicable si tan sólo consideramos que Anwar El Sadat no representa más que los intereses de su país; que el conflicto involucra, de alguna manera, a todos los países árabes y, naturalmente, al pueblo palestino, y la cuestión palestina, central en el asunto, no fue abordada cabalmente durante dicha conferencia.

Al hablar sobre las perspectivas de solución que pudieran haber planteado los acuerdos de Campo David en la problemática que vive el Medio Oriente, el licenciado Luis F. González-Souza, catedrático de la Facultad de Ciencias Políticas y Sociales y miembro del Centro de Relaciones Internacionales de la misma, agregó que otras de las cuestiones fundamentales del conflicto, como es el Status de Jerusalén Oriental, fue soslayada en el documento final de dichos tratados.

Incluso, dijo, los mismos protagonistas de esta conferencia (Carter, Begin y Sadat) han reconocido algunas de las cuestiones más difíciles de los dos documentos que fructificaron en Campo David: **Bases generales para la paz en el Medio Oriente** y **Bases generales para la conclusión de un tratado de paz entre Egipto e Israel.**

Sobre el primero de estos documentos, el licenciado González-Souza apuntó que sólo contempla los procedimientos, no las soluciones, que permitirán a Israel, a Jordania y a los palestinos determinar durante los próximos cinco años el status final de Cisjordania y de la franja de Gaza, así como el grado de autonomía del que habrá de gozar el pueblo palestino y las controvertidas garantías de seguridad que por tanto tiempo ha reclamado Israel.

En resumen, el planteamiento de este primer documento sólo indica que se tratará de facilitar la solución a la crucial cuestión palestina en el transcurso de los próximos cinco años, y desde ahora ya se contempla la independencia precaria para la nación palestina. Sin embargo, ¿querrán los palestinos esperar otros cinco años para lograr una pseudo independencia? Es ésta otra de las cuestiones que ponen en entredicho la viabilidad de los acuerdos, afirmó.

Al hacer un análisis del segundo documento, y que es el que atañe directamente a sus suscriptores, el entrevistado apuntó que también presenta serios problemas para su debida aplicación.

En él se establece que Israel y Egipto habrán de firmar un tratado de paz durante los próximos tres meses, bajo el entendimiento de que un primer retiro de Israel de los territorios ocupados en la península del Sinaí se llevaría a cabo entre los 3 y los 9 meses posteriores a la firma del mismo, y un retiro final dentro de tres años, lo que supondría la plena normalización de las relaciones entre ambos países.

Sin embargo, estas posiciones plantean muchas dudas e interrogantes: ¿Qué líneas demarcarán con precisión la zona del retiro? ¿Cuál será la naturaleza real de la "normalización" de relaciones? ¿Cómo

El conflicto en el Medio Oriente

LOS ACUERDOS DE CAMPO DAVID LEJOS DE LOGRAR UNA SOLUCION

- ★ La mediación de los Estados Unidos incrementó la división árabe
- ★ Entrevista con el licenciado Luis F. González-Souza

se llevará a cabo el desmantelamiento de los territorios ocupados? Respecto a esta última cuestión, señaló, se ha dado por sentado que la ONU desempeñará un papel importante, aunque tal desempeño tendrá que pasar por el filtro del Consejo de Seguridad, donde la posición de la Unión Soviética será determinante.

Interrogado acerca de que si la actitud mediadora de los Estados Unidos no ha contribuido a incrementar la división de los países árabes, González-Souza explicó que al asumir Egipto una actitud de liderazgo y relegar a los demás países árabes en los acuerdos de paz últimos, se pone en peligro la precaria unidad del mundo árabe, peligro que está latente desde la primera visita, hace meses, de Sadat a Israel.

En seguida, destacó que aunque si bien es cierto que a largo plazo la fragmentación del mundo árabe no conviene a Egipto, ni a ninguno de los países árabes moderados, ni tampoco a los Estados Unidos, actualmente sí es importante para Sadat apaciguar de algún modo —y en este caso desviando la atención hacia el conflicto con Israel— los importantes problemas que aquejan al país, y que han dado ya lugar a disturbios políticos sin precedentes.

Respecto al interés de los Estados Unidos en dividir a los países árabes, el investigador del Centro de Relaciones Internacionales dijo que se han manifestado no sólo en relación al conflicto en el Medio Oriente, sino también en cuanto a la política de precios adoptada por la Organización de Países Exportadores de Petróleo (OPEP).

"No debe olvidarse la necesidad vital que tiene al aparato productivo estadounidense del petróleo árabe, pues depende de las importaciones de este

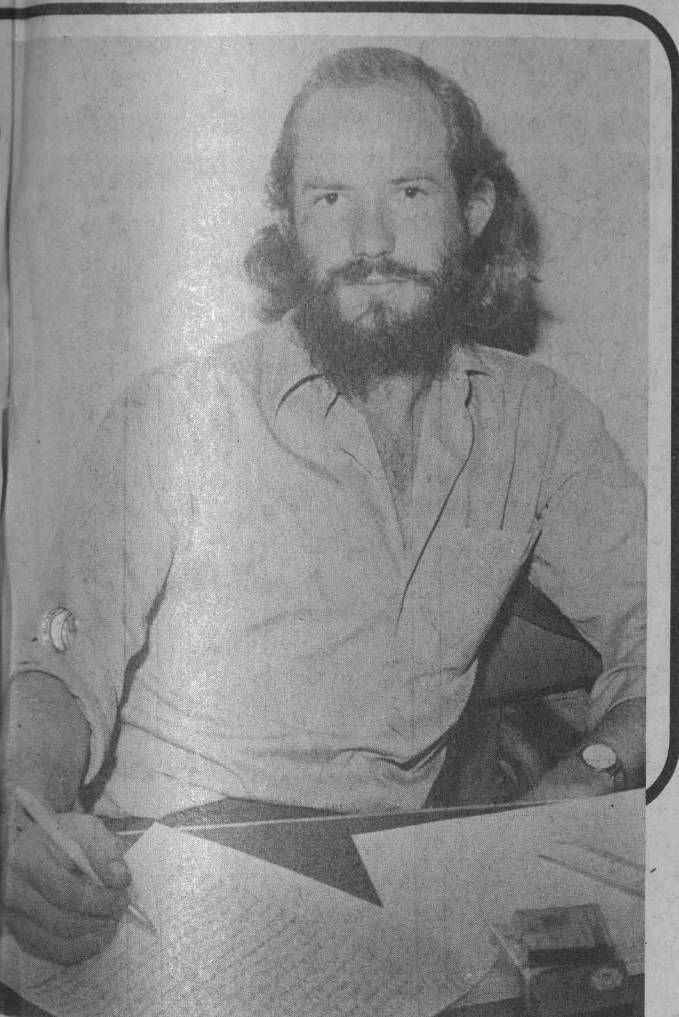

combustible en un 45%. En recientes ocasiones los Estados Unidos han logrado convencer a Arabia Saudita para que ejerza su determinante influencia, a fin de evitar aumentos indeseables en el precio del energético”, destacó.

En síntesis, González-Souza recalcó que los acuerdos de Campo David representan sólo una expectativa de paz, poco viable y provisional, en la que se logró, por un lado, un periodo de calma interna para el gobierno de Sadat, y por el otro, para Estados Unidos e Israel, la perspectiva de otra fisura importante en el bloque de países árabes.

RESQUEBRAJAMIENTO DEL MUNDO ARABE

La perspectiva de un enfrentamiento abierto entre los países árabes comienza a cobrar vigor, como lo sugieren algunas de las reacciones que han provocado los acuerdos de Camp David entre estos países.

Como ejemplos, el investigador universitario citó a la “contra-conferencia”, celebrada hace algunos días en Damasco, en la cual los países árabes “radicales” decidieron destinar 1 billón de dólares para el derrocamiento de Sadat, mientras que

Radio Damasco calificó a los acuerdos como expresiones del imperialismo estadounidense y como un acto de compra-venta del pueblo palestino.

Si bien la reacción de los países “radicales” era previsible, no lo era tanto la de los estados “moderados”, los cuales manifestaron de alguna forma su inconformidad por los acuerdos.

EL SOCIALISMO: UN ESPECTRO EN EL MUNDO ARABE

Sin embargo, señaló González-Souza, aunque el resquebrajamiento del mundo árabe implica grandes beneficios para los Estados Unidos y para el presidente Carter en particular, pues se dice que Campo David era una carta crucial para la recuperación de su popularidad, estos beneficios no se reducen a un arreglo favorable para Israel, ni a la cuestión de los energéticos. La presencia ascendente del “espectro del socialismo” en el mundo árabe y en el continente africano, está jugando un papel de primerísimo orden en el conflicto del Medio Oriente.

LA INFLUENCIA RELIGIOSA PASA A SEGUNDO PLANO

Aunque en un principio la religión apareció como el componente fundamental del conflicto árabe-israelí, esta dimensión religiosa ha tenido que ir cediendo en importancia frente a otro tipo de problemas.

Actualmente, explicó el investigador, no se puede concebir el conflicto en el Medio Oriente sólo como una lucha de naciones y entre naciones.

Independientemente de que tanto una concepción religiosa como una concepción nacionalista del conflicto beneficie considerablemente a grupos dominantes, tanto en el interior como en el exterior de los países involucrados, la dimensión socio-económica e ideológica del conflicto irá ganando terreno. Esto, agregó, sucederá a medida que vayan cobrando vigor dos de las tendencias más importantes del sistema internacional: la creciente polarización del mundo en bloques y la agudización en ascenso de las contradicciones de clase en el seno de los países capitalistas.

Como ejemplo de esta última tendencia, González-Souza mencionó la brutal represión a la que ha tenido que recurrir, una vez más, el gobierno de Irán.

Así pues, según se proyecta en el Medio Oriente, llegará un momento en el que el conflicto árabe-israelí habrá de plantearse en términos de países árabes progresistas contra países árabes conservadores e Israel. El primer paso lo ha dado Egipto al decidir el arreglo por separado de sus diferencias con Estados Unidos e Israel. Podrían seguirle Irán y Arabia Saudita, concluyó.

En el Palacio de Minería

SEGUNDA MUESTRA DEL PATRIMONIO UNIVERSITARIO

★ Ultimos
de la mues

Angel Pichardo
Cancún (Dama)
Acuarela.



Trinidad Osorio
Sin título
Serigrafía.



Rosa Ballester
Maguey
Mixta.



IMAGEN UNIVERSITARIA
IMAGEN UNIVERSITARIA

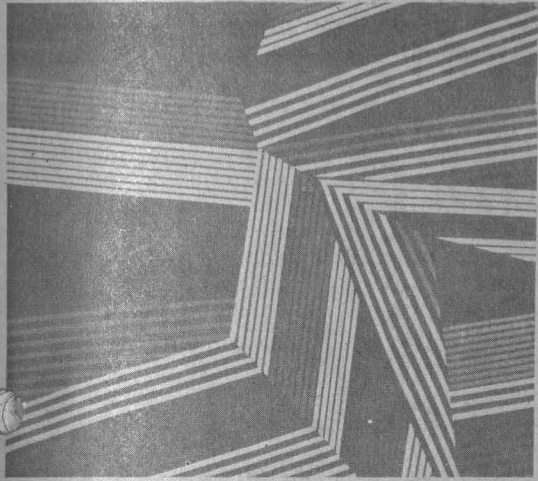

Luis Pérez Flores
Contraforma
Serigrafía.

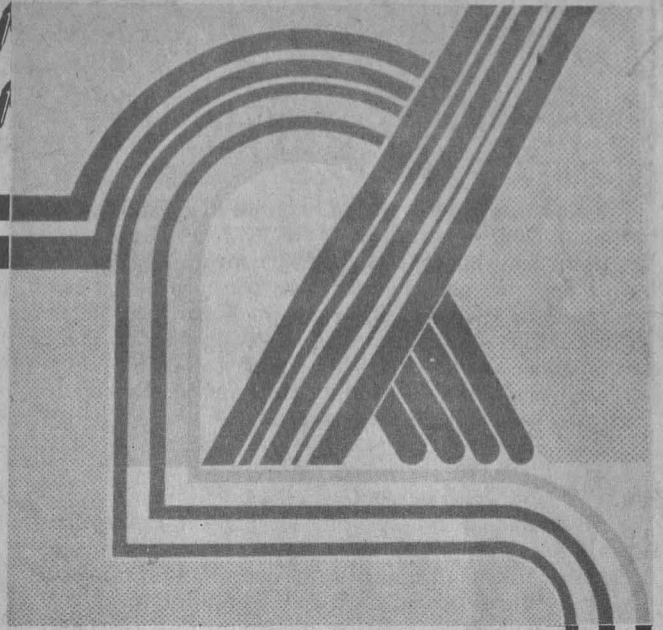

Carlos Olachea
Pegaso
Serigrafía.

IMAGEN UNIVERSITARIA

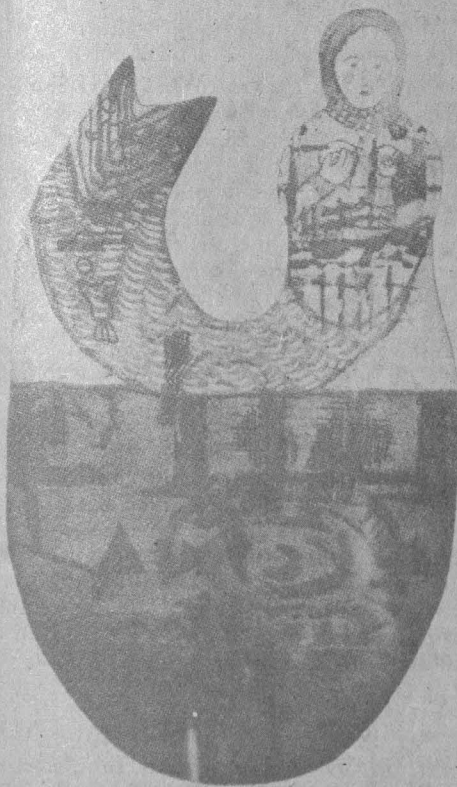

Guillermo Meza
Homenaje
Dibujo a Crayón.

Jesús Martínez
Sirena
Grabado.

INSTITUTO DE GEOFISICA

El Instituto de Geofísica, con fundamento en los artículos 38 al 41, 66 al 69 y 71 al 77 del Estatuto del Personal Académico de la UNAM, convoca a un concurso de oposición para ingreso a las personas que reúnan los requisitos señalados en la presente Convocatoria y en el referido Estatuto, y que aspiren a ocupar una plaza de **investigador asociado "C" de tiempo completo**, con un sueldo mensual de \$20,302.00, en el área de Percepción remota, de acuerdo a las siguientes

B A S E S:

1. Tener grado de maestro en Ciencias Aero-espaciales, o bien los conocimientos y la experiencia equivalentes.
2. Haber trabajado cuando menos tres años en labores de investigación en el área de Percepción remota.
3. Haber publicado trabajos que acrediten su competencia, o tener el grado de doctor.
4. De conformidad con el artículo 74 del mencionado Estatuto, el Consejo Técnico de la Investigación Científica determinó que los aspirantes deberán presentar la siguiente prueba:
 - a) Formulación de un proyecto de investigación sobre Identificación y cuantificación de partículas suspendidas en cuerpos acuosos para métodos de Percepción remota.

Para participar en este concurso, los interesados deberán presentar una solicitud y entregar la documentación correspondiente en la Dirección del Instituto de Geofísica, Edificio 1, Circuito Exterior de Ciudad Universitaria, dentro de los quince días hábiles siguientes a la publicación de esta Convocatoria. En la misma Dirección se les comunicará la admisión de su solicitud.

Una vez concluidos los procedimientos establecidos en el Estatuto del Personal Académico, se darán a conocer los resultados de este concurso.

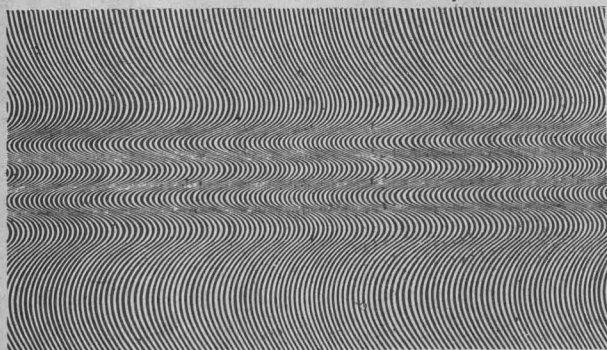

El Instituto de Geofísica, con fundamento en los artículos 38 al 41, 66 al 69 y 71 al 77 del Estatuto del Personal Académico de la UNAM, convoca a un concurso de oposición para ingreso a las personas que reúnan los requisitos señalados en la presente Convocatoria y en el referido Estatuto, y que aspiren a ocupar una plaza de **investigador asociado "C" de tiempo completo**, con un sueldo mensual de \$20,302.00, en el área de Transferencia radiativa, de acuerdo a las siguientes

B A S E S:

1. Tener grado de maestro en Astro-Geofísica.
2. Haber trabajado cuando menos tres años en labores

- de investigación en el área de Transferencia radiativa.
3. Haber publicado trabajos que acrediten su competencia, o tener el grado de doctor.
4. De conformidad con el artículo 74 del mencionado Estatuto, el Consejo Técnico de la Investigación Científica determinó que los aspirantes deberán presentar la siguiente prueba:
 - a) Formulación de un proyecto de investigación sobre Transferencia radiativa en atmósfera planetaria con énfasis en aerosoles atmosféricos.

Para participar en este concurso, los interesados deberán presentar una solicitud y entregar la documentación correspondiente en la Dirección del Instituto de Geofísica, Edificio I, Circuito Exterior de Ciudad Universitaria, dentro de los quince días hábiles siguientes a la publicación de esta convocatoria. En la misma Dirección se le comunicará la admisión de su solicitud.

Una vez concluidos los procedimientos establecidos en el Estatuto del Personal Académico, se darán a conocer los resultados de este concurso.



El Instituto de Geofísica, con fundamento en los artículos 38 al 41, 66 al 69 y 71 al 77 del Estatuto del Personal Académico de la UNAM, convoca a un concurso de oposición para ingreso a las personas que reúnan los requisitos señalados en la presente Convocatoria y en el referido Estatuto, y que aspiren a ocupar la plaza de **investigador asociado "C" de tiempo completo**, con un sueldo mensual de \$20,302.00, en el área de Percepción remota, de acuerdo a las siguientes

B A S E S:

1. Tener grado de maestro en Física, o bien los conocimientos y la experiencia equivalentes.
2. Haber trabajado cuando menos tres años en labores de investigación en el área de Percepción remota.
3. Haber publicado trabajos que acrediten su competencia, o tener el grado de doctor.
4. De conformidad con el artículo 74 del mencionado Estatuto, el Consejo Técnico de la Investigación Científica determinó que los aspirantes deberán presentar la siguiente prueba:
 - a) Formulación de un proyecto de investigación Diseño de detectores y procesamiento de imágenes Percepción remota.

Para participar en este concurso, los interesados deberán presentar una solicitud y entregar la documentación correspondiente en la Dirección del Instituto de Geofísica, Edificio I, Circuito Exterior de Ciudad Universitaria, dentro de los quince días hábiles siguientes a la publicación de esta Convocatoria. En la misma Dirección se les comunicará la admisión de su solicitud.

Una vez concluidos los procedimientos establecidos en el Estatuto del Personal Académico, se darán a conocer los resultados de este concurso.



El Instituto de Geofísica, con fundamento en los artículos 9 y del 11 al 17 del Estatuto del Personal Académico de la UNAM, convoca a un concurso abierto a las personas que reúnan los requisitos señalados en esta Convocatoria y en el referido Estatuto, y que aspiren a ocupar la plaza de **técnico académico auxiliar "A" de tiempo completo**, con un sueldo mensual de \$7,816.00, en el área de Radiación cósmica, de acuerdo a las siguientes

B A S E S:

1. Tener grado de bachiller o una preparación equivalente.
2. Someterse a las pruebas correspondientes para demostrar su experiencia en el manejo y análisis de datos de la radiación cósmica y conocimientos de detectores de radiación cósmica.

Para participar en este concurso, los interesados deberán presentar una solicitud y entregar la documentación correspondiente en la Dirección del Instituto de Geofísica, Edificio 1, Circuito Exterior de Ciudad Universitaria, dentro de los quince días hábiles siguientes a la publicación de esta Convocatoria. En la Dirección de este Instituto, se les comunicará la admisión de su solicitud.

Una vez concluidos los procedimientos establecidos en el mencionado Estatuto, se darán a conocer los resultados del concurso.

Ciudad Universitaria, D.F.,
6 de noviembre de 1978
"POR MI RAZA HABLARA
EL ESPIRITU"

EL DIRECTOR
Dr. Ignacio Galindo

INSTITUTO DE INVESTIGACIONES ANTROPOLOGICAS

El Instituto de Investigaciones Antropológicas, con fundamento en los artículos, 4, 5, 9 y del 11 al 18 del Estatuto del Personal Académico de la UNAM, convoca a un concurso de oposición para ingreso a las personas que aspiren a ocupar una plaza de **técnico académico asociado "B" de tiempo completo**, con sueldo mensual de \$15,880.00, para trabajar en el campo de química analítica y análisis instrumental aplicado a la arqueometría.

B A S E S:

1. Tener grado de licenciado en química o estudios y experiencia equivalentes, o conocimientos en el campo de la antropología.
2. Haber trabajado un mínimo de un año en el análisis de fosfatos en suelos arqueológicos, examen científico de cerámica, manejo de técnicas para determinar los efectos del calor en el cocimiento de la cerámica, conocimiento de técnicas microscópicas y haber colaborado en trabajos publicados.
3. Como prueba para este concurso se pedirá a los candidatos se entrevisten con la Comisión Dictaminadora, en las fechas que se fijarán, para que ésta evalúe las características de los solicitantes respecto a las necesidades del Instituto.

Para participar en el concurso, los interesados deben entregar en la Secretaría del Instituto los siguientes documentos por septuplicado, dentro de los quince días hábiles que sigan a la publicación de la presente Convocatoria en la GACETA UNAM.

1. Solicitud, por escrito, dirigida al Director del Instituto.
2. Currículum vitae completo.
3. Copia de su título o diplomas profesionales.

4. Una carta explicando su experiencia en el manejo de las técnicas descritas.
5. Siete fotografías tamaño infantil.

Además deberán entregar una copia de sus trabajos publicados o en los que haya intervenido.

La documentación entregada no será devuelta.

Oportunamente se avisará a los aspirantes la fecha y hora de la entrevista con la Comisión Dictaminadora.

El ganador del concurso entregará además una copia de su acta de nacimiento y de su registro federal de causantes.

Ciudad Universitaria, D.F.,
6 de noviembre de 1978
"POR MI RAZA HABLARA
EL ESPIRITU"

EL DIRECTOR
Dr. Jaime Litvak King

INSTITUTO DE BIOLOGIA

El Instituto de Biología, con fundamento en los artículos 38, 41, 66 al 69 y 71 al 77 del Estatuto del Personal Académico de la UNAM, convoca a un concurso de oposición para ingreso a las personas que reúnan los requisitos señalados en la presente Convocatoria y en el referido Estatuto, y que aspiren a ocupar una plaza de **investigador asociado "C" de tiempo completo**, con sueldo mensual de \$20,302.00, en Bioenergética, de acuerdo con las siguientes

B A S E S:

1. Tener grado de maestro o estudios similares, o bien los conocimientos y la experiencia equivalentes.
2. Haber trabajado cuando menos tres años en labores de investigación en mecanismos de la fosforilación oxidativa y la fotosíntesis.
3. Haber publicado trabajos que acrediten su competencia o tener el grado de doctor, o haber desempeñado labores de dirección de seminarios y tesis o impartición de cursos, de manera sobresaliente.

De conformidad con el artículo 74 del mencionado Estatuto, el Consejo Técnico de la Investigación Científica determinó que los aspirantes deberán presentar la siguiente prueba:

Formulación de un proyecto de investigación sobre "Aislamiento, análisis espectroscópico y funcional y la reconstitución en membranas artificiales de los centros de reacción de la fotosíntesis en plantas y en bacterias".

Para participar en este concurso, los interesados deberán entregar una solicitud y la documentación correspondiente en la Secretaría Académica de esta dependencia, dentro de los quince días hábiles siguientes a la publicación de esta Convocatoria.

Ahí mismo, se les comunicará de la admisión de su solicitud y la fecha de iniciación de las pruebas.

Una vez concluidos los procedimientos establecidos en el Estatuto del Personal Académico, se darán a conocer los resultados de este concurso.

Ciudad Universitaria, D.F.,
6 de noviembre de 1978
"POR MI RAZA HABLARA
EL ESPIRITU"

EL DIRECTOR
Dr. Carlos Márquez Mayaudon

... Y ESTE ES EL ?



Perfiles Educativos: Revista publicada por el Centro de Investigaciones y Servicios Educativos de la UNAM; en este número:

Artículos: **Dispersión y multiplicidad de las materias en los planes de estudio en la UNAM:** *Susana Hernández Michel*; **La teoría del currículo (Definiciones y modelos):** *Mauritz Johnson, Jr.*; **Una visión de la universidad latinoamericana: 1875-1975:** *Eduardo Honey Vizuet*; **Estudios y Documentos:** **La técnica de los grupos operativos en la formación del personal docente universitario:** *Cayetano A. De Lella Allevato*. **Reseñas. Noticias Bibliográficas.**

Los profesores interesados en su suscripción pueden llenar el cupón adjunto y enviarlo, con el giro postal o cheque, a la siguiente dirección: Centro de Investigaciones y Servicios Educativos, Depto. de Documentación, Eventos y Publicaciones, Circuito Exterior, Ciudad Universitaria, México 20, D.F.



CENTRO DE INVESTIGACIONES Y SERVICIOS EDUCATIVOS

ORDEN DE SUSCRIPCION

Precio: Un año \$100.00 M.N.
Extranjero: U.S. \$5.00 Dls.

Favor de escribir a máquina o en letra de molde.

Envío cheque _____ o giro postal _____ Núm. _____

por \$ _____ a favor del Centro de Investigaciones y Servicios Educativos para que se sirvan enviarme _____ suscripción(es) por un año, de la revista PERFILES EDUCATIVOS.

NOMBRE _____

INSTITUCION DONDE TRABAJA _____

DEPENDENCIA _____

CARGO QUE DESEMPEÑA _____

DIRECCION _____ Z. P. _____

TELEFONO _____ CIUDAD _____

ESTADO _____ PAIS _____

Facultad de Medicina

CICLO DE CONFERENCIAS SOBRE EMBRIOLOGIA

★ Se efectuará en el auditorio principal de la Facultad de Medicina

La Embriología es el tema que varios especialistas universitarios analizarán dentro de un ciclo de conferencias que se inicia el día de hoy en el auditorio principal de la Facultad de Medicina.

El maestro en ciencias Fermín Rivera Agüero iniciará el ciclo con el análisis de los Aspectos de la evolución humana; el miércoles 8, la doctora Elvira Estrada Flores hablará sobre Filogenia del aparato respiratorio; el viernes 10, el maestro en ciencias Ricardo García Cazazos se referirá a la Ontogenia del sistema inmunológico.

Por su parte, el doctor Manuel Antonio López Hernández dictará la conferencia titulada Hematopoyesis, el lunes 13; La embriología del aparato reproductor femenino y su importancia en la clínica gineco-obstétrica es el título de la ponencia que sustentará el doctor José G. Reynaga Alonso el 15 de noviembre; el viernes 17, el doctor José G. Reynaga Alonso hablará acerca de la Embriología de la columna y su aplicación clínica.

El miércoles 22, el doctor Agustín Isunza Ramírez expondrá el tema: Formación de los miembros y sus anomalías congénitas más frecuentes; el viernes 24, la doctora Ma. Eugenia Chávez Becerra analizará diferentes aspectos de La embriología en la práctica de la medicina familiar.

Los temas: La embriología en la práctica de la medicina forense, por el doctor Aurelio Núñez Salas; Síndromes neurodermatológicos, por el doctor Carlos Boria Ponce; Teratogénesis, por la maestra en ciencias M. Cristina Márquez Orozco, y Tumores congénitos, por el doctor Rigoberto Borrego Román, serán tratados los días 27 y 29 de noviembre, 1º y 4 de diciembre, respectivamente.

Las conferencias se efectuarán los días mencionados de las 16:00 a las 17:00 horas. Aquellas personas que asistan al curso obtendrán la constancia correspondiente. ■

Facultad de Medicina

LA ANTROPOLOGIA Y SUS RELACIONES CON LA MORFOLOGIA

El Departamento de Anatomía de la Facultad de Medicina le invita a participar en el ciclo de conferencias La antropología física y sus relaciones con la morfología, que tendrá lugar de acuerdo con el siguiente programa:

9 de noviembre

Crecimiento infantil

Expositor: A.F. Johanna Faulhaber

16 de noviembre

Indicadores de maduración en el crecimiento

Expositor: A.F. María Elena Sáenz

23 de noviembre

Influencia del medio ambiente en el crecimiento

(proporcionalidad corporal)

Expositor: A. F. Rosa María Ramos R.

30 de noviembre

La nutrición en la adaptación humana

Expositor: A.F. Magali Daltabuit

7 de diciembre

El movimiento natural

Expositor: A.F. y doctora Ada D' Aloja.

Las conferencias se llevarán a cabo en el Auditorio Principal de la Facultad, a partir de las 15:00 h. ■

EL INSTITUTO DE ASTRONOMIA

INVITA A LA CONFERENCIA

MECANISMOS ASTROFISICOS DE DISIPACION DE ENERGIA MAGNETICA Y SUBSECUENTE ACELERACION DE PARTICULAS CON APLICACIONES A LAS

RAFAGAS SOLARES

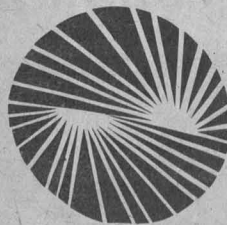

que será dictada por el señor Miguel Gálvez González, y tendrá lugar el día 18 de noviembre a las 12:00 h, en la sala de conferencias del propio Instituto. ■

EL INSTITUTO DE INVESTIGACIONES EN MATEMATICAS APLICADAS Y EN SISTEMAS

Invita al Seminario

“LA TEORIA DE COMPLEJIDAD APLICADA AL DISEÑO LOGICO”

que será dictado en español por el doctor W. Rytter, de la Universidad de Varsovia.

El Seminario tendrá lugar todos los martes del mes de noviembre a las 16:30 horas, en la Sala 404 del propio Instituto.

Torneo Abierto

**Torneo
Interfacultades
de Karate-Do**

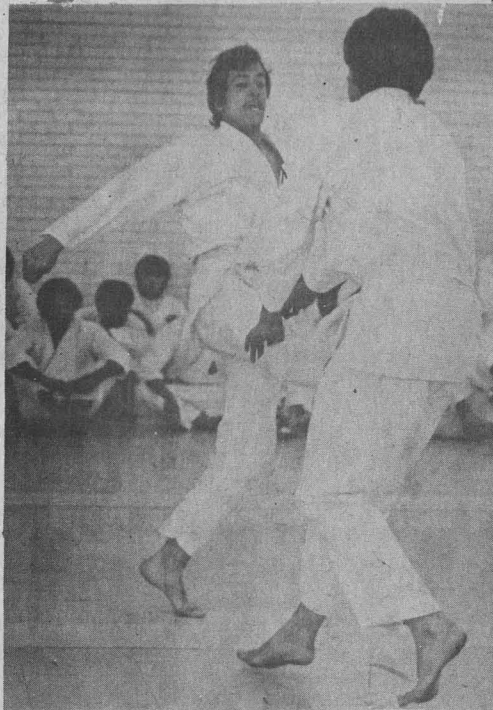

El pasado sábado 28 de octubre se llevó a cabo, en el local del Reposo de Atletas, el torneo abierto de Karate-Do, con la participación de alumnos de todas las facultades. El evento, organizado por los profesores José Luis Márquez A., que también es coordinador de eventos deportivos y recreativos de la Asociación de Karate-Do, y Angel Templos Carbajal, coordinador de prensa y propaganda de la misma asociación, fue la primera competencia que realizaron los elementos de la categoría de cintas blancas.

Las katas fueron la primera prueba que tuvieron que realizar y lo hicieron en forma optativa; se dio primeramente el nombre de la kata y en seguida los movimientos de la misma. Dentro de esta categoría no hubo elementos que sobresalieran, tal vez debido a la inexperiencia, mostrándose faltos de sincronización en los movimientos. En cambio, en las categorías de cintas verde, café y negra hubo algunos karatecas que lograron el aplauso del público asistente. Entre ellos podemos mencionar a Jesús Ramírez, de la Facultad de Química; Paulo Reyes, de Ingeniería, y Bernabé Pineda, del mismo plantel, quienes realizaron sus katas con una

extraordinaria sincronización de movimientos y por ello ocuparon el primero, segundo y tercer sitio, respectivamente. En cinta blanca los tres primeros lugares fueron ocupados por Alberto Sánchez, de Filosofía, Eduardo C. Basurto, de Veterinaria, y Eliú López de Filosofía, respectivamente.

Hubo participantes de las diferentes técnicas del Karate Do, como la de Shito Rio, mismo que los alumnos del equipo universitario reciben del profesor Guillermo Hoffner, y la de Kung-Fu, que no varía mucho en sus movimientos básicos de la técnica anterior.

Después se realizó la prueba de Kumite, la cual sumada a la primera prueba sirvió para la clasificación general que quedó así:

Categoría Cinta Blanca:

1. Ignacio Lazo. 8 puntos. Ingeniería.
2. Julio Eslava. 7 puntos. Derecho.
3. Alberto Sánchez. 6 puntos. Filosofía.

Categoría Cintas verde, café y negra:

1. Jahel García. 7 puntos. Ciencias.
2. Jesús Ramírez. 6 puntos. Química.
3. Eduardo Castaño. 5 puntos. Ciencias.

Esgrima

La UNAM en el Campeonato Nacional Juvenil



El equipo representativo de la UNAM participó los días sábado 4 y domingo 5 de noviembre en el Campeonato Nacional Juvenil, para menores de 20 años, teniendo como marco la Sala de Armas de la Magdalena Mixhuca.

El equipo universitario estuvo representado en las pruebas de espada, sable, florete femenino y florete varonil, en las cuales cuenta con excelentes competidores, algunos de ellos de nivel internacional, como lo son Roberto Castellanos en sable y Tadeo Aguilar en espada. En las demás especialidades, la UNAM cuenta con uno de los equipos más fuertes, que en varias ocasiones ha demostrado su calidad y experiencia.

Nota: al efectuarse el cierre de esta edición de GACETA UNAM aún no se tenían los resultados.

Nuevo triunfo del equipo Cóndores

Con un aplastante marcador de 34-0, el equipo Cóndores venció a las Aguilas Reales, en un partido interuniversitario, en que los primeros hicieron su juego sin mayores problemas.

Con este triunfo, los Cóndores se ubican en el tercer lugar de la clasificación, lo que le permitirá estar en los encuentros del **play off**.

El desempeño ofrecido por Cóndores fue óptimo, sobre todo a la ofensiva, ya que logró avanzar un total de 200 yardas. Jesús Chávez combinó acertadamente pases cruzados y escapadas por el centro de la línea. La anotación que abrió el marcador, nació en una jugada de

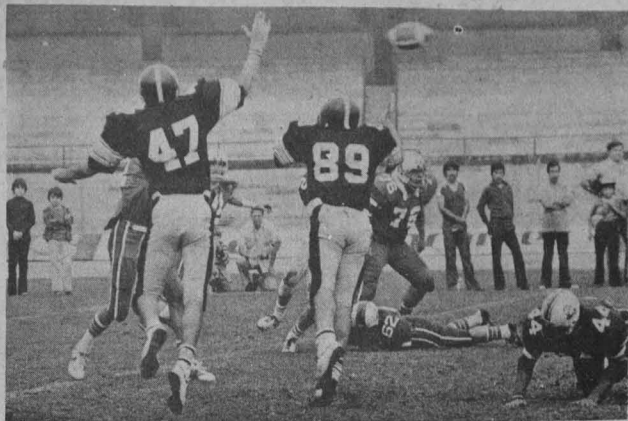

Chávez, gracias a un pase cruzado de 30 yardas que recibió Luis Eduardo Ramos, fallando después el punto extra.

Otro de los anotadores fue Fidel Flores en una carrera por fuera del ala izquierda. Eduardo Langle hizo bueno el extra de dos puntos en una anotación de los Cóndores durante el tercer cuarto. ■



Buen encuentro resultó el que ahora se ha convertido en uno de los clásicos del futbol nacional: Pumas contra América. Los universitarios, que continúan invictos, aprovecharon mejor las oportunidades y pudieron así, en dos ocasiones, horadar la meta defendida por Castrejón.

El Estadio México 68 estuvo de fiesta; se vio como en sus mejores días, cuando era el único estadio en donde se jugaba futbol en el D.F. Sus tribunas, en su mayor parte, estuvieron repletas.

En sus inicios el encuentro se planteó, en ambos cuadros, por el dominio de la media cancha, en donde se jugó la mayor parte del encuentro. El dominio se alternó; posiblemente la UNAM fue más incisivo, pues tenía la ventaja de conocer a fondo su cancha, aparte de que estaba con su público.

La defensa americanista, quizá lo más débil de su cuadro, cometió varios errores, pero sólo dos de ellos fueron aprovechados por los pumas.



Futbol
soccer

UNAM-2

América-0

Los goles

Casi para finalizar el primer tiempo, la UNAM logró su primera anotación: Pareja López cobró una falta por la banda izquierda, centró, y Hugo Sánchez se anticipó a todos y remató con un frentazo casi por el centro. La acción, fue tan rápida que Castrejón no tuvo tiempo de hacer el menor movimiento.

2-0.- Minuto 68: Bermúdez desarmó por la media cancha a Dirceu y cedió de inmediato a Iturralde, quien se escapó por la banda izquierda y cañoneó. Castrejón no pudo sujetar el balón y Cabinho entró para anotar el segundo tanto.

Cabinho, con su gol N° 11, se consolidó en el primer lugar de la clasificación individual de goleador. ■

SERIE: "Divulgación de Temas y Tópicos Universitarios"
Canal 5

LUNES 6 DE NOVIEMBRE DE 1978

- | | |
|--|---|
| 8:00 Lic. Luis J. Molina Piñero. Clases sociales. DERECHO. | 11:30 C.P. Guillermo Brizio Rodríguez. Sistema de Información Financiera II. CONTADURIA Y ADMINISTRACION. |
| 8:30 Lic. Marcos Castillejos E. Temas penales. DERECHO. | 12:00 C.P. Francisco Perea. Presentación de Resultados. CONTADURIA Y ADMINISTRACION. |
| 9:00 Dr. Guillermo Floris M. Historia del Derecho Mexicano. DERECHO. | 12:30 C.P. Luis Meléndez Martínez. Finanzas III. CONTADURIA Y ADMINISTRACION. |
| 10:00 Dr. Manuel Chirino T. Bacterología. MEDICINA VETERINARIA Y ZOOTECNIA. | 13:00 Lic. José Dávalos Morales. La Universidad y sus libros. DIRECCION GENERAL DE PUBLICACIONES. |
| 10:30 Dr. Ernesto Bachtold G. Economía y Administración. MEDICINA VETERINARIA Y ZOOTECNIA. | 13:30 Ing. Marco A. Torres H. Recursos y Necesidades de México. INGENIERIA. |
| 11:00 Dr. Alberto Rivera B. Bioquímica. MEDICINA VETERINARIA Y ZOOTECNIA. | |

MARTES 7 DE NOVIEMBRE DE 1978

- | | |
|---|---|
| 8:00 Ing. Luis González García. Química. E.N.P. | Fuente. Lic. Raúl Díaz Berlanga. El papel del Psicólogo Clínico en la Sociedad. PSICOLOGIA. |
| 8:30 Profa. Melina Fuentes de Romero. Inglés. E.N.P. | 12:00 Lic. Manuel Cabrera López. Higiene Mental. E.N.P. |
| 9:00 C.D. Alberto de la Torre y Mordán. C.D. César Pérez Ruiz. Los quistes de los maxilares. ODONTOLOGIA. | 12:30 Pedro Zepeda. Sistemas de Reproducción. ESCUELA NACIONAL DE ARTES PLASTICAS. |
| 9:30 C.D. Jorge Domenzain O. | 13:00 Dr. Eduardo Sampson Saldívar. Bases Histológicas de la Gineco-Obstetricia. MEDICINA. |
| 10:00 Profa. Assunta Angelucci. Italiano. E.N.P. | 13:30 Dr. Armando Aguilar Guerrero. Dr. Jaime Vargas Saavedra. Rafael de la Torre U. Problemas del recién nacido. MEDICINA. |
| 10:30 Lic. Ma. del Consuelo Ceballos. Literatura. | |
| 11:00 Lic. Juan José Sánchez Sosa (coordinador). Lic. Octavio de la | |

MIÉRCOLES 8 DE NOVIEMBRE DE 1978

- | | |
|--|---|
| 8:00 Dr. Fernando Flores García. Introducción a la Teoría del Derecho. DERECHO. | 10:30 Dr. Rafael Galván Bautista. Anatomía. MEDICINA VETERINARIA Y ZOOTECNIA. |
| 8:30 Dr. Javier Esquivel. Filosofía Jurídica. DERECHO. | 11:30 C.P. Guillermo Brizio Rodríguez. Sistema de Información Financiera II. CONTADURIA Y ADMINISTRACION. |
| 9:00 Lic. Yolanda Higareda. Partidos Políticos. DERECHO. | 12:30 C.P. Luis Meléndez Martínez. Finanzas III. CONTADURIA Y ADMINISTRACION. |
| 9:30 Lic. Luis Fernández Doblado. Las sanciones por incumplimiento de las obligaciones. DERECHO. | 13:30 Ing. Marco A. Torres H. Recursos y Necesidades de México. INGENIERIA. |
| 10:00 Dr. José López D. Bacteriología. MEDICINA VETERINARIA Y ZOOTECNIA. | |

Información Astronómica

OBSERVATORIO ASTRONOMICO NACIONAL

Salidas y puestas del Sol, fases de la Luna y fenómenos astronómicos que sucederán durante el mes de noviembre del presente año.

SALIDAS Y PUESTAS DEL SOL Latitud = 19°26'N
MÉXICO, D.F. Longitud = 6 h 37 m W.G.

NOVIEMBRE

Día	SALIDA Hora del Meridiano 90° W.G.	PUESTA Hora del Meridiano 90° W.G.
1	6h 37m	18h 3m
2	6 37	18 3
3	6 38	18 2
4	6 38	18 1
5	6 39	18 1
6	6 40	18 0
7	6 40	18 0
8	6 41	18 0
9	6 41	18 0
10	6 41	17 59
11	6 42	17 59
12	6 42	17 59
13	6 43	17 59

14	6 44	17 58
15	6 44	17 58
16	6 45	17 57
17	6 45	17 57
18	6 46	17 57
19	6 47	17 57
20	6 47	17 57
21	6 48	17 56
22	6 48	17 56
23	6 49	17 56
24	6 49	17 56
25	6 50	17 56
26	6 51	17 56
27	6 51	17 57
28	6 52	17 57
29	6 53	17 57
30	6 54	17 57

Cuarto creciente, 7 de noviembre a las 10 h 18 m.
Luna llena, 14 de noviembre a las 14 h 0 m.
Cuarto menguante, 22 de noviembre a las 15 h 24 m.
Luna nueva, 30 de noviembre a las 2 h 19 m.
La Luna en perigeo, el 5 de noviembre a las 6 h.
La Luna en apogeo, el 20 de noviembre a las 16 h.
15 de noviembre, la estrella Aldebarán, de la Constelación del Toro, es ocultada por la Luna a las 23 horas. Área de visibilidad: Norte de América, Europa y Norte de África.
Oficina de Efemérides.

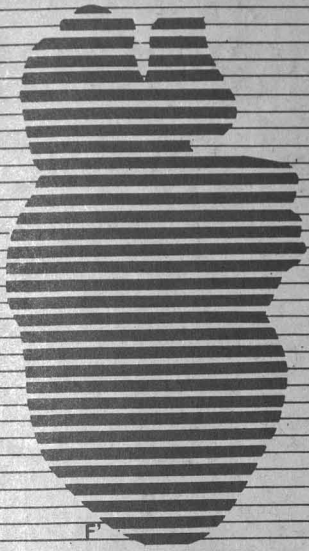

hipertensión arterial

- ★ En su forma más simple de expresión puede decirse que es la exageración de la fuerza que impulsa la corriente sanguínea
- ★ Una buena parte de los hipertensos son descubiertos a través de los exámenes médicos practicados a personas aparentemente sanas
- ★ Siempre representa un riesgo serio y sus complicaciones más frecuentes y graves son el infarto del miocardio, los accidentes vasculares cerebrales y la insuficiencia renal crónica

La hipertensión arterial es un padecimiento que se presenta comúnmente y, desde luego, con mayor frecuencia de lo que se cree. Muchas veces los pacientes ignoran que son hipertensos y su mal se descubre de manera incidental durante algún examen físico practicado con otros fines.

La hipertensión es una exageración de la fuerza que impulsa la corriente sanguínea; se mide al auscultar el latido o pulso arterial que se percibe al liberar la corriente sanguínea de una arteria comprimida por medio de un brazaletes lleno de aire que se desinfla lentamente.

Se describen dos tipos de hipertensión: la llamada hipertensión esencial y la conocida como hipertensión secundaria. La primera es de causa desconocida,

considerándose que existen factores desencadenantes como ciertos elementos genéticos y ambientales, así como estímulos psicosociales, fatiga o stress y algunas otras circunstancias emocionales, hábitos y costumbres alimentarias, etcétera. La segunda obedece a uno o varios factores definidos, tales como: alteraciones renales, trastornos glandulares, empleo de anticonceptivos, uso de esteroides, etc.

El 90% de los enfermos caen dentro de la llamada hipertensión esencial, ya que no es posible fijar con precisión su causa. Además, ha podido comprobarse que el 61.5% de los hipertensos son obesos y que es más frecuente en personas mayores, de estratos económicos bajos e intermedios.

Las alteraciones patológicas varían de acuerdo con los organismos afectados, encontrándose como datos o síntomas generales: cefalea, epistaxis (sangrado por la nariz), vómitos, visión borrosa y zumbido de oídos. Las cifras estimadas como normales, según la edad, son de 120 a 130 mm de Hg para la presión sistólica y 80-90 para la diastólica.

Una clasificación simple de la hipertensión arterial se ha hecho calificándola como a).- Hipertensión ligera, cuando la presión sistólica es menor de 200 mm Hg y la diastólica de menos de 110 mm Hg; b).- Hipertensión moderada, si la presión sistólica se encuentra entre 200 y 230 mm Hg y la diastólica entre 110-120; c).- Hipertensión grave, cuando la presión diastólica está entre 100-140 mm Hg y existe cuadro clínico de disnea de esfuerzo, angina de pecho (dolor intenso y constrictivo en el pecho), nicturia, cefalea y trastornos visuales y d).- Hipertensión maligna si la presión diastólica es de 130 o más mm Hg y el cuadro clínico muestra edema papilar, exudado y hemorragias, estrechamiento sacular en el fondo de ojo y algunos de los mencionados anteriormente.

Otras complicaciones graves, aparte de las ya mencionadas, son la encefalopatía hipertensiva, el edema pulmonar, el infarto del miocardio, la insuficiencia cardíaca derecha, los accidentes vasculares cerebrales, la insuficiencia renal crónica y sus posibles secuelas son parálisis y hemiplejía, alteraciones del lenguaje y otras.

Es de fácil diagnóstico, pero hay que buscarla; el interrogatorio es de gran utilidad; gracias a la historia clínica se puede saber si el enfermo tiene o ha tenido familiares hipertensos; la toma de la presión arterial y los exámenes de laboratorio la identifican rápidamente.

La prevención y control de este padecimiento consiste en evitar o atenuar aquellos factores predisponentes o coadyuvantes de que hemos hablado, controlar la dieta que debe ser baja en sal, combatir la obesidad, el tratamiento psicoterápico y la utilización de diuréticos y sedantes, así como el empleo de los medicamentos hipotensores.

DIRECCION GENERAL DE
SERVICIOS MEDICOS

DEPARTAMENTO DE
MEDICINA PREVENTIVA

Oficina de Educación para
la Salud.

OFRENDA DE DIA DE MUERTOS



La Escuela Nacional de Estudios Profesionales de Cuautitlán, a través de su Unidad de Difusión Cultural, presenta, dentro de su programa de eventos, la exposición de un ALTAR DE MUERTOS.

Con la idea de recordar esta antigua tradición de nuestro pueblo, se ofrece a los visitantes, en el lugar de la exposición, una explicación impresa, cuyo texto fue redactado por el licenciado Manuel Pontes, maestro de la Escuela Nacional Preparatoria y en la que nos describe la ofrenda de la siguiente manera:

El purgatorio no está delimitado, así que los difuntos conviven con nosotros y nosotros, que aún los queremos, los invitamos a un banquete una vez al año; preparámos una mesa con el mejor mantel, prendemos velas que los alumbren, quemamos incienso que los atraiga y adornamos todo con las flores de cempazúchil, cresta de gallo y siempreviva, cuyos anaranjados, púrpuras y morados intensos atraen inmediatamente la atención. Sobre la mesa ponemos los platillos favoritos de todos: la calabaza que ha sido largamente hervida en miel de piloncillo, el mole aterciopelado, los tejocotes en

dulce que rivalizan en color con los cempazúchiles, el pan de muerto perfumado con agua de azahar y decorado con azúcar de colores, huesos y caritas de muerto.

Los difuntos también sienten sed y les disponemos las jarras de vidrio verdoso de Puebla llenas de agua fresca y, para los que gusten, un traguito de aguardiente. Todo lo completamos con el papel calado, cuya inspiración nos llegó de China y que es el encaje de los pobres. Para los niños muertos hay borreguitos de azúcar, calaveritas y procesiones con cuatro o seis obispos de cabeza de garbanzo que cargan un ataúd, también los hacemos reír con cajoncitos de muerto que jalándoles un hilo el muerto se asoma, no olvidemos que muertitos y todo, son niños y les gusta divertirse.

A las visitas se les guía cuando entran en nuestras casas. Como a nuestros muertos no los podemos ver, ni recibirlos cuando llegan, hay que guiarlos hacia donde les hemos dispuesto el convite, ¿qué mejor manera que trazarles el camino con pétalos de cempazúchil, desde la puerta de la casa hasta el sitio del

banquete?

Allí nos reuniremos los visibles y los invisibles en torno a lo más vistoso, sabroso y bello que los vivos podemos ofrecerles.

Y considerando que el conocimiento de tradiciones y costumbres mexicanas es camino más para entender y amarse propio, habrá sobre el tema de la muerte, además de la ofrenda, dos interesantes y amenas conferencias, que serán impartidas, una el 8 de noviembre por el licenciado Arturo Langle R., con el título "Guadalupe Posada y la muerte revolucionaria", y la otra el 10 de noviembre, por el maestro José Servín Palencia, catedrático de la Facultad de Filosofía y Letras, con el título "La muerte en el mexicano".

La Escuela Nacional de Estudios Profesionales "CUAUTITLÁN" invita a la comunidad universitaria y al público en general a escuchar estas conferencias que se llevarán a cabo en la Sala Magna del Campo 1 y a visitar la ofrenda que se encuentra en la planta baja de la Unidad Académica, también del Campo 1, misma que estará puesta del 30 de octubre al 15 de noviembre.

**EVENTOS DE LA JORNADA CULTURAL DE POLONIA
PARA LA SEMANA DEL 6 AL 10 DE NOVIEMBRE**

CONFERENCIAS :

Nov. 6 18:00 h
"El Sistema Político de Polonia". Por el Excmo. Sr. Jozef Klasa, embajador de la República Popular de Polonia. Salón N° 1. Facultad de Ciencias Políticas y Sociales.
Nov. 7, 18:00 h
"Literatura Polaca y Obras conocidas en México". Por el Sr. Jan Zych, poeta y el Sr. Adam Konorowski, crítico literario. Salón N° 9. Facultad de Filosofía y Letras.

CINE:

Nov. 8, 18:30 h
"Madre Juan de los Angeles". Jerzy Kawalerowicz (Director). Premiado en Cannes en 1961. Auditorio del Centro Médico. C.U.
Nov. 9, 18:30 h
"Un Hombre en la Vía". Andrzej Munk (Director). Premiado en Mar de Plata 1958. Auditorio del Centro Médico C.U.

CEREMONIA DE CLAUSURA:

Nov. 10, 18:00 h
I. Clausura de la Jornada y Premiación del Concurso. Por el Excmo. embajador de Polonia, Sr. Jozef Klasa.
II. Concierto "Cantos Clásicos Polacos". Por el Sr. Leszek Sawadka, barítono; el Sr. José Ma. Figueroa, pianista. Auditorio "Jus Semper Loquitur" (Facultad de Derecho).

EXPOSICIONES:

Del 25 de octubre al 10 de noviembre 9:00 a 19:00 h
"El Panorama de la Moderna Cultura Polaca". Biblioteca Central. C.U.

TIMBRES POLACOS:

9:00 a 20:00 h
Vestíbulo de la Dirección General de Servicios Médicos, C.U.

**PROGRAMA DE ACTIVIDADES SOCIOCULTURALES PARA LA
SEMANA DEL 6 AL 10 DE NOVIEMBRE DE 1978**

Lunes 6

12:00 BRISEÑO, CARRASCO Y FLORES con HEBE ROSELL. Música mexicana contemporánea, ENEP CUAUTITLAN
12:00 "EDIPO REY". Monólogo, CCH ATZCAPOTZALCO
18:00 BRISEÑO, CARRASCO Y FLORES con HEBE ROSELL. Música mexicana contemporánea. ENEP CUAUTITLAN
18:00 "EDIPO REY". Monólogo, CCH ATZCAPOTZALCO

Martes 7

12:00 "Una sola voz". TANIA LIBERTAD del Perú, ENP PLANTEL N° 4 "Vidal Castañeda y Nájera"
12:00 BRISEÑO, CARRASCO Y FLORES con HEBE ROSELL. Música mexicana contemporánea, ENEP ACATLAN
12:00 "EDIPO REY". Monólogo, CCH ORIENTE
12:00 RENE CERVERA. Recital de música popular, FACULTAD DE PSICOLOGIA.
18:00 BRISEÑO, CARRASCO Y FLORES con HEBE ROSELL. Música mexicana contemporánea, ENEP ACATLAN
18:00 "EDIPO REY". Monólogo, CCH ORIENTE

Miércoles 8

12:00 BRISEÑO, CARRASCO Y FLORES con HEBE ROSELL. Música mexicana contemporánea, ENEP ZARAGOZA
12:00 "Una sola voz". TANIA LIBERTAD del Perú, ENP PLANTEL N° 6 "Antonio Caso"
12:00 "EDIPO REY". Monólogo, CCH VALLEJO
16:00 BRISEÑO, CARRASCO Y FLORES con HEBE ROSELL. Música mexicana contemporánea, ENEP ZARAGOZA
18:00 TRIO TROVADORES DEL SURESTE, FACULTAD DE CONTADURIA Y ADMINISTRACION
18:00 "EDIPO REY". Monólogo, CCH VALLEJO
18:00 LOS FOLKLORISTAS, ESCUELA NACIONAL DE ARTES PLASTICAS

Jueves 9

11:00 DAVID VERDUZCO. "Una sola voz", CCH SUR
12:00 BRISEÑO, CARRASCO Y FLORES con HEBE ROSELL. Música mexicana contemporánea, ENEP ARAGON
12:00 DANZA CONTEMPORANEA con MIRTA BLOSTEIN, ENEP CUAUTITLAN
12:00 CARLOS MACEIRAS. Guitarra clásica, CCH NAUCALPAN
12:00 GRUPO TEPEU. Folclor latinoamericano, ENP PLANTEL N° 8 "Miguel E. Schulz"
12:00 ARTURO ALEGRO. Folclor urbano, CCH VALLEJO
18:00 CARLOS MACEIRAS. Guitarra clásica, CCH NAUCALPAN
18:00 ARTURO ALEGRO. Folclor urbano, CCH VALLEJO
18:00 BRISEÑO, CARRASCO Y FLORES con HEBE ROSELL. Música mexicana contemporánea, ENEP ARAGON
19:00 CICLO VIVALDI. Orquesta de Cámara de la Casa del Lago. Dir. Miguel Bernal Matus, FACULTAD DE MEDICINA

Viernes 10

12:00 LA BARCA EN EL BOSQUE, CCH NAUCALPAN
12:00 BRISEÑO, CARRASCO Y FLORES con HEBE ROSELL. Música mexicana contemporánea, ENEP IZTACALA
12:00 ARTURO ALEGRO. Folclor urbano, CCH ATZCAPOTZALCO
12:00 GRUPO TEPEU. Folclor latinoamericano, ENP PLANTEL N° 9 "Pedro de Alba"
17:00 TOMAS MENDEZ. Compositor, Aud. "JUSTO SIERRA"
18:00 BRISEÑO, CARRASCO Y FLORES con HEBE ROSELL. Música mexicana contemporánea, ENEP IZTACALA
18:00 LA BARCA EN EL BOSQUE. Teatro, CCH NAUCALPAN
18:00 ARTURO ALEGRO. Folclor urbano, CCH ATZCAPOTZALCO

Taller Coreográfico
de la UNAM

ESTRENO MUNDIAL
DE LA COREOGRAFIA
'ACONTECER'



★ Primer ballet de Techera en México

★ Incluye música de Astor Piazzolla y poesía de Carlos Somma

Dentro de la temporada de otoño del Taller Coreográfico de la UNAM, el próximo sábado 4 de noviembre se llevará a cabo el estreno mundial de la coreografía **Acontecer**, del realizador uruguayo Juan Techera.

Como se recordará, la presente temporada de actividades se viene realizando en el Teatro Flores Magón (antes 5 de Mayo), así como en el Teatro de la Ciudad Universitaria, por lo que el estreno tendrá lugar en ambos recintos.

Acontecer es una coreografía compuesta por la música de Astor Piazzolla y la Camerata Punta del Este, con poesía de Carlos Somma y escenografía e ilumina-

nación de Kleómenes Stamatíades. En la obra participa, como artista invitada, la primera actriz del grupo de Teatro El Galpón, María Azambuya.

Juan Techera, joven coreógrafo uruguayo, forma parte del Taller Coreográfico de la UNAM desde principios de este año. Emigrado de Chile, donde estuvo detenido en campos de concentración, ha trabajado en muchas compañías de América y Europa, principalmente en Suecia y Francia; su obra intenta recrear el drama de amantes separados por fuerzas externas incorporando poesía, música y danza en una obra que expone y resume el arte contemporáneo en Latinoamérica.

“La obra es la relación de dos fuerzas aisladas y contradictorias que mediante la concentración logran con-

densarse, polarizándose en una fuerza común durante un instante para volver a separarse electrizando el paisaje”, nos dice el coreógrafo y agrega: “Hay una frase de Octavio Paz que resume la esencia de mi obra: ‘para que pueda ser he de ser de otro, salir de mí, buscarme entre los otros que me dan plena existencia’”.

Complementan el programa **TEMPOS BACHIANOS, INTEGRALES** y **VITALISTAS**, obras de Gloria Contreras, directora del Taller, que por cierto recibió la semana pasada la medalla al “Mérito Panamericano” por su labor en pro de la danza. La música será de Juan Sebastián Bach, Edgar Varesse y Peter Dickinson, respectivamente. En esta última actuará como solista el pianista italiano Paolo Mello.



Ofelia Guilmáin en CU

"LA POESIA: EL LENGUAJE MAS PROFUNDO DEL SER HUMANO"

- ★ Se presentó en todos los planteles de la ENEP
- ★ Lectura de poemas de autores hispanos



"La poesía es el lenguaje más profundo y sensible que ha creado el ser humano", aseveró la actriz española Ofelia Guilmáin, quien agregó: "por medio de la creación poética el hombre ha buscado el transfondo de la vida y la sociedad".

Después de un exitoso recorrido por todas las Escuelas Nacionales y de Estudios Profesionales, se presentó el pasado viernes 27 en el Auditorio Justo Sierra de Humanidades, con su recital de **Lectura de poemas hispanoamericanos**. El singular estilo dramático que la ha caracterizado por mucho tiempo en su trabajo artístico, tanto en teatro como en cine y televisión, se expresó en cada uno de los poemas que leyó al público estudiantil.

Ofelia Guilmáin aseguró que, en la producción de poetas españoles que acostumbra leer, la obra de León Felipe ocupa un lugar predominante, ya que no sólo se identifica con los ideales y valores por los que luchó, sino que además fue él quien la llevó al mundo de la poesía.

El recital fue tomando matices de dramatismo cada vez mayores, cuando la actriz evocó poemas de García Lorca, Miguel Hernández y Pedro Garfias. Asimismo, el recital incluyó lo más representativo de Antonio Machado y varios poetas hispanoamericanos que han influido en el desarrollo de la literatura española.

Ofelia Guilmáin siempre ha definido su trabajo con la poesía como lectura, ya que, según dice, el declamador distorsiona y cambia el sentido de las palabras y de las ideas.

La actriz concluyó afirmando que durante los años 50 trabajó activamente con las tertulias de **Poesía en voz alta**, de donde surgió gente como Juan José Gurrola, Juan Soriano, Héctor Mendoza y muchos otros, que han sido fundamentales para el teatro, la poesía y otras actividades culturales.





CINE

Cosas de mujeres, de Rosa Martha Fernández; Ensayos, de Toni Alvarez; e Isalcuracha, de Liskulla Molke Koff; 16:00, 18:30 y 21:00 h, Cinematógrafo del Chopo (Dr. Atl N° 37). Admisión general: \$25.00; estudiantes, maestros y trabajadores de la UNAM (con credencial), \$10.00. Ciclo: Quincena de cine universitario. Lunes 6.

Iztacalco, campamento dos de octubre y La boquilla, de Alejandra Islas; y, 20 de marzo, de Alberto Cortés; 16:00, 18:30 y 21:00 h, Cinematógrafo del Chopo (Dr. Atl N° 37). Admisión general: \$25.00; estudiantes, maestros y trabajadores de la UNAM (con credencial), \$10.00. Ciclo: Quincena de cine universitario. Martes 7.

El servicio, de Alberto Cortés y Alejandro Gamboa; Danzón, de Alejandro Gamboa; y Alarma, de Jorge Prior; 16:00, 18:30 y 21:00 h, Cinematógrafo del Chopo (Dr. Atl N° 37). Admisión general: \$25.00; estudiantes, maestros y trabajadores de la UNAM (con credencial), \$10.00. Ciclo: Quincena de cine universitario. Miércoles 8.

Intercambio de experiencias filmicas, 17:00 h, Sala de Proyecciones del CUEC (Adolfo Prieto N° 721). Ciclo: I Simposio cultural chicano. Lunes 6 y martes 7.

Madre Juana de los Angeles, de Jerzy Kawalerowicz; 18:30 h, Audi-

torio del Centro Médico Universitario (CU). Entrada libre. Ciclo: Cine polaco. Miércoles 8.



CONFERENCIAS

Ciclo: Conferencias y cine club científico.

Aspectos de la evolución humana, por el M en C Fermín Rivera Agüero; 16:00 h, auditorio principal de la Facultad de Medicina (CU). Lunes 6.

Filogenia del aparato respiratorio, por la doctora Elvira Estrada Flores; 16:00 h, auditorio principal de la Facultad de Medicina (CU). Miércoles 8.

Ciclo: Aplicación de la cartografía Detenal en el estudio socioeconómico del país.

Auditorio Narciso Bassols (edificio anexo de la Facultad de Economía, CU).

Objetivos de Detenal, por el licenciado José Luis Morales; 10:00 a 10:30 h. Lunes 6.

Importancia de la carta topográfica en fotogrametría, por el ingeniero Ramón Alvarez; 10:30 a 11:30 h. Lunes 6.

Visión de México (película), de 11:40 a 12:00 h. Lunes 6.

Fotointerpretación de carta geológica, por el ingeniero Salvador Flores; 12:10 a 13:10 h. Lunes 6.

Carta uso del suelo, por el ingeniero Guadalupe Luis Avelar; de 13:10 a 14:00 h. Lunes 6.

Carta edafológica, por el ingeniero Guadalupe Luis Avelar, de 10:00 a 11:00 h. Martes 7.

Carta de uso potencial, por el licenciado José Luis Morales; 11:00 a 12:00 h. Martes 7.

México en sus manos (película); de 12:00 a 12:20 h. Martes 7.

Carta de climas, por el licenciado José Luis Morales; 12:20 a 13:50 h. Martes 7.

La cartografía Detenal y el desarrollo socioeconómico del país, por el licenciado Néstor Duch Garry; 10:00 a 12:30 h. Miércoles 8.

Carta turística, por el ingeniero Por-

firio Díaz de León; 11:30 a 12:30 h. Miércoles 8.

Estudio para la ubicación de nuevos centros de población en la región La Ventosa-Tapanatepec, Oax., por el ingeniero Reyes Serna Viguera; 12:30 a 13:50 h. Miércoles 8.

Tierras de ayer, hombres de hoy (película); 13:50 a 14:00 h. Miércoles 8.

Ciclo: Cómo hacer para no tronar tan pronto.

Parques naturales, por Héctor Fernández de Castro; 15:00 h, Librería Extemporáneos (Hamburgo y Sevilla), Miércoles 8.

Ciclo: La arqueología en la ciudad de México.

Los primeros asentamientos en el

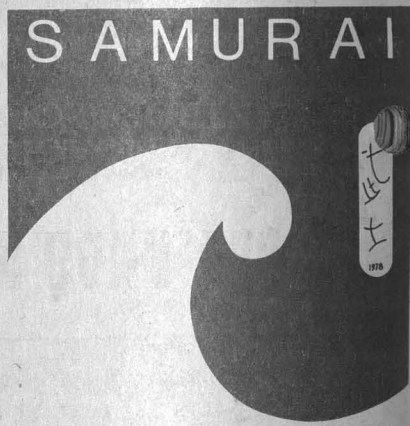

DRAMA DEL SENTIMIENTO

de Antoni Artaud
 Dirección José Luis Martínez Maldonado
 DIFUSIÓN CULTURAL / DEPARTAMENTO DE TEATRO / UNAM

Funciones: del 6 al 17 de noviembre de 1978
 de lunes a viernes a las 19:00 horas
 Entrada Libre

sur del Valle de México, por la arqueóloga Mari Carmen Serna; 12:00 h, Instituto de Investigaciones Antropológicas (Circuito Escolar, CU). Martes 7.

Ciclo: Jornada Cultural de Polonia. El sistema político de Polonia, por el señor Jozef Klasa; embajador de Polonia; 18:00 h, Salón N° 1 de la Facultad de Ciencias Políticas y Sociales (CU). Lunes 6.

Literatura polaca y obras conocidas en México, por los señores Jan Zych, poeta, y el crítico Adam Korzowski; 18:00 h, Salón N° 9 de la Facultad de Filosofía y Letras (CU). Entrada libre. Martes 7.

Ciclo: Geografía humana y económica.

Auditorio de la Unidad de Bibliotecas de la Coordinación de la Investigación Científica (Circuito Exterior, CU); 10:00 h, por el doctor Pierre George, de la Sorbona de París.

Formas y efectos geográficos de los

CONVOCATORIA

LA DIRECCION GENERAL DE DIFUSION CULTURAL
 TE INVITA A FOMAR PARTE
 DEL LABORATORIO DE ARTES ESCENICAS DE LA UNAM
 COMPANIA DE PANTOMIMA

Inscripciones en el 10o. piso de la Rectoría, de 17:00 a 19:00 horas
 Profesor Juan Gabriel Moreno
 Octubre 25 de 1978

transportes y de la circulación. Lunes 6.

Ciclo: Conferencias conciertos.

Antropología de la música, por la profesora Mariana Murguía Rábago; 19:00 h, Sala Chopin (Alvaro Obregón y Oaxaca). Entrada libre. Lunes 6.



EXPOSICIONES

Biblioteca Central (CU):

El panorama de la moderna cultura polaca, de 9:00 a 19:00 h. Entrada libre.

Centro Médico Universitario (CU):

Timbres polacos, de 9:00 a 20:00 h. Entrada libre.

Hasta el 10 de noviembre.

Galería Universitaria Aristos (Insurgentes Sur N° 421):

El mundo de los animales, artesanías populares de México; de miércoles a domingos, de 10:00 a 14:00 y de 16:00 a 19:00 h. Entrada libre.

Museo Universitario de Ciencias y Artes (CU):

Obras selectas.

Artistas del Renacimiento: italianos y flamencos.

Arte de Remojadas (colección de William Spratling).

Cerámica prehispánica (donación de Raúl Kamffer).

Carlos Mérida, diseños.

Obra gráfica checoslovaca.

Valle Inclán y su tiempo (inauguración: 7 de noviembre).

Exposiciones de colecciones permanentes del MUCA, de 10:00 a 14:00 y de 16:00 a 19:00 h, de miércoles a domingos. Entrada libre.

Museo Universitario del Chopo (Dr. Enrique González Martínez N° 10):

80 años de cine en México, Filmoteca de la UNAM, de 10:00 a 14:00 y de 16:00 a 19:00 h, de miércoles a

domingos. Entrada general: \$5.00; maestros y estudiantes (con credencial), \$3.00.

Museo de Filosofía e Historia de la Medicina (Brasil N° 33, antigua Escuela Nacional de Medicina); de 10:00 a 16.30 h, de miércoles a domingos. Entrada libre. Se expone el escritorio del doctor Santiago Ramón y Cajal.

Una farmacia del siglo XIX, antigua Escuela Nacional de Medicina (Brasil N° 33); de 10:00 a 16:30 h, de miércoles a domingos. Entrada libre. Palacio de Minería (Tacuba N° 5):

II muestra de donaciones, Patrimonio Universitario, de 10:00 a 20:00 h, de martes a domingos. Entrada libre.

Querido México, queridos mexicanos, dibujos y fotografías de S.M. Eisenstein; de 10:00 a 14:00 y de 16:00 a 20:00 h, de miércoles a domingos. Entrada libre.

Batik y acrílicos, de Armando Jiménez Reynoso; de lunes a viernes, auditorio principal de la Facultad de Medicina (CU). Entrada libre.



MUSICA

Recital de guitarra, con Pedro Sergio Salcedo; 20:30 h, Sala Chopin (Alvaro Obregón y Oaxaca). Obras de: Dowland, Scarlatti, Bach, Brower, Villalobos y Duarte. Entrada libre. Lunes 6.

Sala de Conciertos Nezahualcóyotl (CU):

(Servicio de autobús desde el monumento a Alvaro Obregón. Viaje rondando: \$5.00. Parada especial frente a Rectoría, Salida previa: 40 minutos antes de cada concierto).

Concierto con la Orquesta Filarmónica de la Ciudad de México; 20:00 h. Director: Fernando Lozano, titular; solista: Earl Wind, pianista. Obras de: Berlioz, Saint Saëns, Maharak y Schumann. Boletos en taquilla. Lunes 6.

Concierto con la Orquesta Filarmónica de la Ciudad de México; 20:00 h. Director: Andrés Markovsky, huésped; solista: Jorge Bolet, pianista. Obras de: Rachmaninoff, Lutoslawski y Shostakovich, Boletos en taquilla. Martes 7.

Concierto para piano, por Daniel Zamora Rodríguez, Arturo Valenzuela Remolino y María del Rocío Meza Guerrero, alumnos del profesor Aurelio León Ptanik; 21:00 h, Sala Chopin (Alvaro Obregón y Oaxaca). Obras de: Bach, Chopin, Debussy y Bartok. Entrada libre. Miércoles 8.

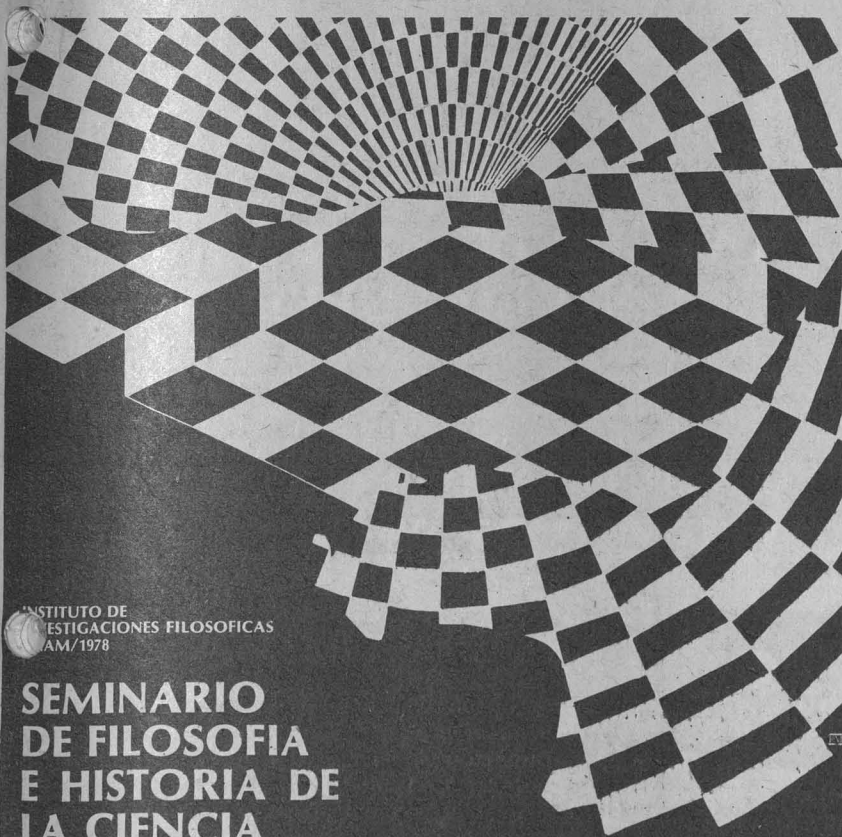

INSTITUTO DE INVESTIGACIONES FILOSOFICAS
UNAM/1978

SEMINARIO DE FILOSOFIA E HISTORIA DE LA CIENCIA

con el auspicio de la Asociación Mexicana de Epistemología

CUARTO CICLO

26 de octubre
José Negrete (Instituto de Investigaciones Biomédicas)
EXPERIMENTACIÓN: ENSEÑANZA DE LA EXPERIMENTACIÓN CREATIVA?

9 de noviembre
Roberto Vernengo (Universidad Autónoma Metropolitana-Azacapatzalco)
CARACTERÍSTICAS TEÓRICAS DE LAS CIENCIAS NORMATIVAS

16 de noviembre
Corina de Vitorbe (Facultad de Filosofía y Letras)
SOBRE EL CONCEPTO DE IDEOLOGÍA EN LA EXPLICACIÓN HISTÓRICA

23 de noviembre
Olga Hansberg (Instituto de Investigaciones Filosóficas)
EXPLICACIÓN

30 de noviembre
Salma Saab (Instituto de Investigaciones Filosóficas)
LA JUSTIFICACIÓN DEL CONOCIMIENTO EMPIRICO

7 de diciembre
Marcos Kaplan (Coordinación de Humanidades)
SITUACIÓN DE LAS CIENCIAS SOCIALES EN AMÉRICA LATINA: ORIENTACIONES, CONFLICTOS Y PROBLEMAS

12 de diciembre (martes)
Susana Berestovoy (Universidad Autónoma Metropolitana-Iztapalapa)
SISTEMAS FORMALES NO-CLÁSICOS

Tercer piso de la Torre I de Humanidades, Aula del Instituto de Investigaciones Filosóficas. Los jueves a las 18:00 horas. Se dedicará una hora a las exposiciones y una hora a la discusión. Informes: Dr. Mario H. Otero, Instituto de Investigaciones Filosóficas

HOY:

El CP Carlos A. Isoard, presidente del PU	2
Aviso al personal	2
Terna para la dirección de IIF	2
Se firmó el Convenio Colectivo de Trabajo	3
Inauguró el Rector el IIM de la UMSNH	4, 5
Jornadas Universitarias Españolas	6
Balance de actividades de la ENEP Acatlán	7
México y los recursos del mar	8
Nombramientos en Radio UNAM ..	9
Invasión de capitales de los países industrializados	10, 11
Las transnacionales y su relación con las filiales mexicanas	12, 13
El conflicto en el Medio Oriente	14, 15
II Muestra del Patrimonio Universitario	16, 17
Convocatorias	18, 19
Perfiles educativos N° 2	20
Conferencias y seminarios	21
Información deportiva	22, 23
La UNAM en TV	24
Información astronómica	24
Hipertensión arterial	25
Ofrenda de "Día de muertos"	26
Eventos socioculturales	27
Estreno mundial de la coreografía "Acontecer"	28
Ofelia Guilmáin en C.U.	29
Cartelera Cultural	30, 31, 32

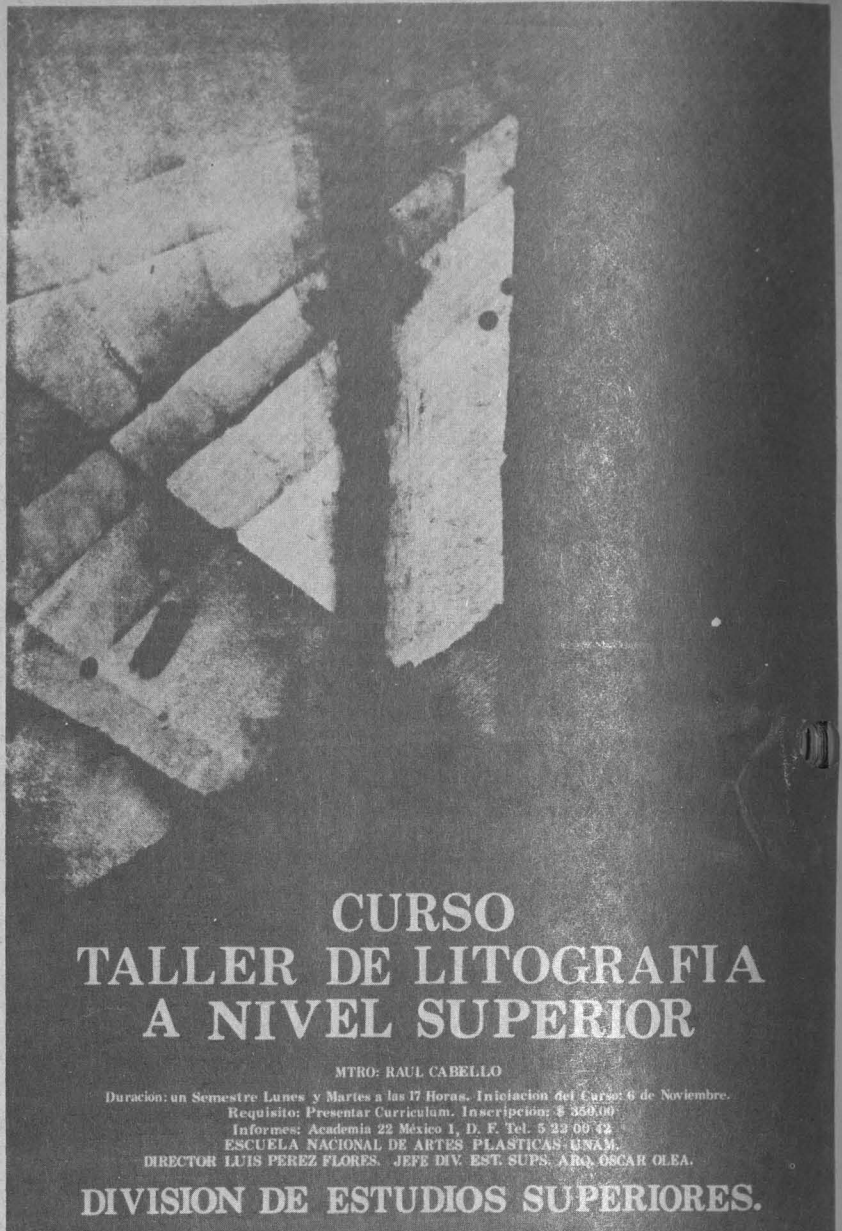

CURSO TALLER DE LITOGRAFIA A NIVEL SUPERIOR

MTRO: RAUL CABELLO

Duración: un Semestre Lunes y Martes a las 17 Horas. Iniciación del Curso: 6 de Noviembre.

Requisito: Presentar Currículum. Inscripción: \$ 350.00

Informes: Academia 22 México I, D. F. Tel. 5 23 00 42

ESCUELA NACIONAL DE ARTES PLÁSTICAS UNAM.

DIRECTOR LUIS PEREZ FLORES. JEFE DIV. EST. SUPS. ABO. OSCAR OLEA.

DIVISION DE ESTUDIOS SUPERIORES.

GACETA UNAM

UNIVERSIDAD NACIONAL AUTONOMA DE MEXICO

Dr. Guillermo Soberón Acevedo
Rector

Dr. Fernando Pérez Correa
Secretario General Académico

Ing. Gerardo Ferrando Bravo
Secretario General
Administrativo

Dr. Valentín Molina Piñero
Secretario de Rectoría

Lic. Diego Valadés
Abogado General

La Gaceta UNAM, aparece
lunes y jueves, publicada
por la Dirección General de
Información, 11° piso de
Rectoría. 548-99-68

Ing. Gerardo L. Dorantes
Director General

→ 31



TEATRO

Carpa Geodésica (Insurgentes Sur
N° 2135):

Maestros y estudiantes (con creden-
cial), 50% de descuento:

Las tandas del **Blancuetejo**, de Me-
rino Lanzilotti; 20:00 h. Entrada
general: \$20.00. Lunes 6.

**Fulgor y muerte de Joaquín Murrie-
ta**, cantata de Pablo Neruda, dirige
Merino Lanzilotti; 20:00 h. Entrada
general: \$20.00. Miércoles 8.

Teatro de la Ciudad Universitaria
(anexo de la ENA):

Los fusiles de madre Carrar, de
Bertolt Brecht, dirige Carlos Haro;
19:00 h. Miércoles 8.

Temporada de Teatro Estudiantil

El **parque**, de Marguerite Duras,
dirige Federico Vega; 20:30 h, Cen-
tro Universitario de Teatro (San
Lucas N° 16, esquina con Hidalgo y
a una cuadra de División del Norte,
Coyoacán). Entrada general: \$60.00;
estudiantes, maestros y empleados
universitarios (con credencial),
\$30.00; Martes 7 y miércoles 8.

Lástima que sea puta, de John Ford
(autor del siglo XVII), dirige Juan
José Gurrola; 20:30 h, Teatro de
Santa Catarina (Jardín de Santa
Catarina N° 10, Coyoacán). Entrada
general: \$60.00; estudiantes, maes-
tros y empleados universitarios (con
credencial), \$30.00. Miércoles 8.

Betania (homenaje a José Carlos
Becerra), dirige Manuel Núñez Na-
va; estreno: lunes 6, 19:00 h, sala
principal de la Casa del Lago (anti-
guo Bosque de Chapultepec).