



GACETA UNAM

ORGANO INFORMATIVO DE LA UNIVERSIDAD NACIONAL AUTONOMA DE MEXICO

CUARTA EPOCA VOL.II N° 58 CIUDAD UNIVERSITARIA 21 DE AGOSTO DE 1978



El doctor Guillermo Soberón y el arquitecto Jorge Enrique Zambrano Villa, rectores de la UNAM y la Universidad de Guadalajara, respectivamente, firman el convenio de colaboración entre ambas instituciones, dentro del Programa de Colaboración Académica Interuniversitaria.

Presidió el Rector la
ceremonia conmemorativa

CXXV ANIVERSARIO DE LA ENSEÑANZA DE MEDICINA VETERINARIA EN MEXICO

- ★ La Universidad se esfuerza por ser cada vez mejor y no cada vez mayor
- ★ Medalla al mérito académico a seis maestros de la FMVz
- ★ Reconocimiento a la labor del MVZ Pablo Zierold Reyes

→ 6.7

Dentro del Programa de
Colaboración Académica
Interuniversitaria

CONVENIO UNAM - UNIVERSIDAD DE GUADALAJARA

- ★ Fue firmado por el doctor Guillermo Soberón, rector de la UNAM, y el arquitecto Jorge Enrique Zambrano Villa, rector de la U de G
- ★ La UNAM ofrecerá asesoría y apoyo en materia académica, técnica y administrativa
- ★ Intercambio de becarios

→ 2

Para ingreso a los niveles de
Enseñanza Media Superior
y Superior

INICIA LA UNAM SU CONCURSO DE SELECCION

- ★ Millares de aspirantes realizan su examen organizadamente
- ★ En el Estadio Azteca, por sus tribunas techadas, se logró garantizar comodidad; fluidez y protección contra la lluvia y el Sol

→ 4.5

Dentro del Programa de Colaboración

Académica Interuniversitaria

CONVENIO UNAM - UNIVERSIDAD DE GUADALAJARA

★ Fue firmado por el doctor Guillermo Soberón, rector de la UNAM y por el arquitecto Jorge Enrique Zambrano Villa, rector de la UDG

★ Decimaséptima Universidad que signa el programa

★ Cooperación e integración de recursos, punto principal del convenio

Guadalajara, Jal.— El doctor Guillermo Soberón, rector de la UNAM y el arquitecto Jorge Enrique Zambrano Villa, rector de la Universidad de Guadalajara, firmaron el pasado viernes en esta ciudad, un convenio de colaboración académica para la integración de recursos.

Durante la firma, el doctor Soberón expresó que las Universidades del país sí están cumpliendo con su cometido; sin embargo, dijo, existen distintas presiones que indudablemente han repercutido en su estructura. Entre ellas mencionó que hay tres principales: por una parte —continuó—, la presión demográfica que origina que las Universidades mexicana hagan grandes esfuerzos para dar cabida a quienes solicitan el acceso a los niveles de educación superior. En segundo término mencionó que el desarrollo del país implica la necesidad de establecer nuevas profesiones, de ahí la importancia que tienen los convenios como el que en ese

momento se firmaba. Por último, dijo que las Universidades han sido necesariamente cajas de resonancia de inquietudes sociales, lo que ha llevado a encauzarlas a proyectos concretos que lleven a una más justa distribución de la riqueza.

Por su parte, el arquitecto Zambrano Villa dio la bienvenida a una etapa de cooperación con la UNAM “con un espíritu responsable y positivo”, e indicó que los puntos específicos del convenio atienden a importantes aspectos de la enseñanza, la investigación y la difusión de la cultura.

Dijo también que la UNAM es una de las mayores Universidades del mundo, y que sus logros en todos los campos del saber humano la colocan además entre las mejores, “de ahí que reconozcamos lo mucho que de ella podemos aprender”, finalizó.

Los puntos básicos que abarca el convenio, corresponden a intercambio de becarios;

asesoría y apoyo en materia académica, técnica y administrativa de la UNAM a la UDG; la integración de un grupo permanente de trabajo, que se encargará de elaborar los programas anuales de trabajo, así como para hacer una evaluación del cumplimiento de los mismos.

Al acto, que se celebró en el Paraninfo Enrique Díaz de León de la UDG, asistieron además, por parte de la UNAM, la licenciada María de los Angeles Knochenhauer, directora general de Intercambio Académico y la maestra en ciencias Dorotea Barnés, jefa del departamento de Relaciones con Instituciones Nacionales, y por parte de la UDG, el licenciado Enrique Javier Alfaro Anguiano, secretario general; la señorita María de la Luz López Ruvalcaba, oficial mayor, y el licenciado Genaro Cornejo Cornejo, presidente de la Federación de Profesores Universitarios de la Universidad de Guadalajara.

CLAUSURO EL RECTOR

EL CURSO DE PLANEACION UNIVERSITARIA

- ★ Propósito: vigorizar la educación superior, la ciencia y la tecnología
- ★ La UNAM comparte recursos y experiencias con las demás universidades del país



El doctor Guillermo Soberón, acompañado de la licenciada María de los Angeles Knochenhauer, entrega su constancia a uno de los asistentes al curso de Planeación Universitaria.

México necesita una educación superior y un sistema de ciencia y tecnología vigorosos, en el que nuestras instituciones tienen que participar de manera permanente y decidida, señaló el doctor Guillermo Soberón, rector de la UNAM, al clausurar el **Curso de Planeación Universitaria**, que forma parte del Programa de Colaboración Académica Interuniversitaria.

En el acto acompañaron al Rector, la licenciada María de los Angeles Knochenhauer, directora general de Intercambio Académico; el licenciado Raúl Padilla, coordinador del curso y el licenciado Heriberto Gutiérrez, quien asistió como representante del grupo y de la Universidad Autónoma del Estado de México.

La ceremonia se llevó a cabo el pasado día 17 del presente mes en la Sala de Juntas de la Dirección General de Intercambio Académico.

Al dirigirse a los representantes de 19 universidades mexicanas y uno de la Universidad de Nicaragua, el doctor Guillermo Soberón dijo que existe el firme propósito de compartir recursos y experiencias con universidades del país, y agregó: es de gran satisfacción para la Universidad Nacional Autónoma de México, el que hayan participado en este curso que es de gran trascendencia para la educación superior.

Por su parte, el licenciado Raúl Padilla, coordinador

del curso de planeación universitaria, expresó que con las experiencias acumuladas y las opiniones vertidas por los participantes en este primer curso, la UNAM está comprometida a mejorarlo y elaborar el paquete didáctico respectivo, que le permita contribuir de manera más eficaz en la formación de recursos humanos, que en la actualidad son tan necesarios para la planeación del desarrollo de nuestras universidades.

Finalmente, el licenciado Heriberto Gutiérrez, representante de la UAEM, señaló que las universidades de las cuales proceden, consideran que la tarea universitaria no es una actividad accidental ni casual, sino que implica la consideración integral del medio en que se desarrolla. Entonces, las universidades deben responder en esa medida a las necesidades sociales. Por lo tanto, para lograrlo, se requieren de medios y recursos que en ocasiones son escasos, y para ello debe buscarse su justa racionalización y optimización.

El curso de planeación universitaria fue inaugurado por el Rector el día 10 de julio, con el propósito de formar recursos para realizar tareas de planeación universitaria, así como la conveniencia de intercambiar experiencias en este campo, entre la UNAM y las universidades del país.

Presidió el Rector la ceremonia conmemorativa

CXXV AÑOS DE ENSEÑANZA DE LA MEDICINA VETERINARIA EN MEXICO



Acompañaron al doctor Guillermo Soberón en el presidium de la ceremonia que conmemoró los CXXV años de la enseñanza de la Medicina Veterinaria en México, de izquierda a derecha, el doctor Valentín Molina Piñero y los médicos veterinarios zootecnistas Rubén Fernández G., Juan Garza Ramos, Pablo Zierold Reyes, Oscar Valdés Ornelas y Alfredo Aguilar Valdés.

La Facultad de Medicina Veterinaria y Zootecnia colabora con los empeños en que nuestra Universidad se encuentra comprometida, manifestó el doctor Guillermo Soberón, al conmemorarse los 125 años de la enseñanza veterinaria en México, en una ceremonia celebrada el pasado 17 de agosto en la biblioteca de dicho plantel.

Subrayó que en lo anterior nuestra Casa de Estudios está comprometida en ser cada vez mejores en lugar de ser mayores, y que el esfuerzo conjunto de la comunidad universitaria en el programa de superación académica, va mostrando logros palpables. De la misma manera, indicó que el compromiso de la Universidad hacia el exterior es con el fin de coadyuvar a la expansión del sistema educativo nacional en su nivel superior, el cual se traduce en muy diversas formas.

Al respecto, el doctor Soberón señaló que una de esas formas son los programas de colaboración académica interinstitucional, en base a convenios bilaterales que se han suscrito hasta la fecha con 16 Universidades del país, cantidad que habrá de aumentar a 21 antes de concluir el presente año.



Público asistente a la ceremonia en la Facultad de Medicina Veterinaria y Zootecnia.



El director de la FMVyZ, MVZ Juan Garza Ramos.

Más adelante, pugnó porque el esfuerzo en la investigación científica y tecnológica se constituya en un verdadero instrumento de desarrollo nacional, mismo que recoge los esfuerzos de los investigadores y profesores de esta Facultad de Medicina Veterinaria y Zootecnia.

MVZ Alfredo Aguilar Valdés.

Al externar su satisfacción por haber asistido a un acto eminentemente académico, el Rector de la UNAM dijo por último que la Universidad, dentro de su proyección social, debe lograr que el trabajo universitario sea aplicable a la sociedad, a la vez que recoja las inquietudes de nuestro pueblo, con el objeto de ser sensibles y estimulados a formar programas que alivien los problemas que la aquejan.

Anteriormente, el MVZ Juan Garza Ramos, director de la Facultad de Medicina Veterina-

ria y Zootecnia, se refirió a la necesidad que tiene el país de preparar cada día más y mejores médicos veterinarios para ayudar a aminorar el grave problema de alimentación.

Hizo hincapié en que las carreras impartidas en la Facultad son de las salidas más viables al campo y lo demostró al hacer referencia a un estudio realizado por la Dirección General de Planeación, en el que se explica que una gran parte de los estudiantes de la Facultad de Veterinaria y Zootecnia provienen del interior de la República y al terminar sus cursos regresan a sus lugares de origen.

En la ceremonia se entregaron medallas en reconocimiento al mérito académico a los médicos veterinarios Manuel H. Sarvide, Alfredo Téllez Girón, Aurora Velázquez E., Angeles Medina N. y Manuel Ramírez.

En la misma ocasión el doctor Soberón develó dos placas: una de ellas en la biblioteca de la Facultad, en reconocimiento al mérito académico de los profesores homenajeados; la otra, en la División de Estudios Superiores de la propia Facultad, mediante la cual se le da el nombre de Pablo Zierold Reyes a las instalaciones de dicha División.

Dentro del programa de la ceremonia participó el doctor Alfredo Téllez Girón, quien hizo una semblanza histórica del profesor veterinario José de la Luz Gómez, quien vivió de 1840 a 1912 y fue uno de los iniciadores de la tradición de la veterinaria en México cuya labor ayudó en gran medida al desarrollo de esa actividad.

También fue recordado el profesor veterinario José E. Mota por el médico veterinario Manuel Ramírez Valenzuela, quien habló sobre su escuela y su vida. El profesor Mota vivió de 1843 a 1922 y fue uno de los pilares de la enseñanza veterinaria en el país.

Posteriormente el médico veterinario zootecnista Alfredo Aguilar Valdés, presidente del comité directivo de la Asociación del Personal Académico de la Facultad de Medicina Veterinaria y Zootecnia, hizo la presentación de los maestros homenajeados con el reconocimiento al mérito académico.

En dicha ceremonia estuvo también, el señor Gerd H. Behrendt, representante de la "AO en México.



Placa que develó el Rector de la UNAM en homenaje al MVZ Pablo Zierold Reyes, exdirector de la FMVyZ.



Para ingreso a los niveles de Enseñanza Media Superior
y Superior

INICIA LA UNAM SU CONCURSO ANUAL DE SELECCION

- ★ Millares de aspirantes realizan su examen organizadamente
- ★ En el Estadio Azteca, por sus tribunas techadas, se logró garantizar comodidad, fluidez y protección contra la lluvia y el Sol

La Universidad Nacional Autónoma de México, inició el pasado viernes 18 el concurso anual de selección para los aspirantes a ingresar a nivel Medio Superior y Superior de la Institución, que continuó durante sábado y domingo, y que finalizará el próximo día 27.

Los primeros 15 mil aspirantes, ubicados en las áreas sombreadas de las tribunas del Estadio Azteca, realizaron su examen en absoluto orden y en un silencio impresionante. Desde varias semanas antes, las autoridades universitarias organizaron minuciosamente el concurso, considerando dos los aspectos, tanto de orga-



Vista parcial de los aspirantes a ingresar a los niveles de enseñanza media superior y superior durante su concurso de selección, que se desarrolló en el Estadio Azteca el pasado viernes 18, y que continuará hasta el próximo día 27.

nización como pedagógicos, y las experiencias de años anteriores.

Previamente al inicio del concurso, los doctores Fernando Pérez Correa y Valentín Molina Piñeiro, secretarios general Académico y de Rectoría respectivamente, dieron a conocer algunas consideraciones sobre el mencionado concurso.

El doctor Molina Piñeiro explicó que la razón por la cual hubo de utilizarse el Estadio, obedece fundamentalmente a la magnitud del número de aspirantes a ingresar a la UNAM, ya que no existen lugares disponibles que tengan las características y dimensiones del mencionado centro deportivo.

El riesgo de lluvia y la intensidad del Sol en esta época,

hicieron descartar los demás estadios con que cuenta la ciudad de México, ya que no están techados, continuó el doctor Molina. Hizo mención, asimismo, que debido a las características de vialidad y fácil acceso al estadio, los aspirantes tuvieron oportunidad de pasar con fluidez y sin complicación alguna a los lugares previamente asignados y numerados, donde aplicadores universitarios los acomodaron y les entregaron cartulinas de apoyo y el examen correspondiente, previa identificación.

Por su parte, el doctor Pérez Correa señaló que el sistema utilizado en el concurso de selección es el mismo que tradicionalmente se ha venido aplicando cada año, con la única variante del cambio del local. Recordó que los aspirantes, una vez publicadas las

convocatorias respectivas, recogieron en el Centro Universitario de Exámenes y Certificación de Conocimientos las solicitudes correspondientes; los que cumplieron con los requisitos establecidos, obtuvieron su registro y les fue entregada una ficha de entrada para poder participar en el concurso mencionado.

De acuerdo con el sistema en vigor, el concurso se llevará a cabo diariamente hasta el domingo 27 en el mismo sitio, y serán admitidos los aspirantes que cubran los requisitos de aptitud académica para su ingreso.

Finalmente, cabe señalar que las medidas puestas en práctica por la Universidad, dieron los resultados esperados en cuanto a la perfecta organización, disciplina y fluidez del concurso. ■

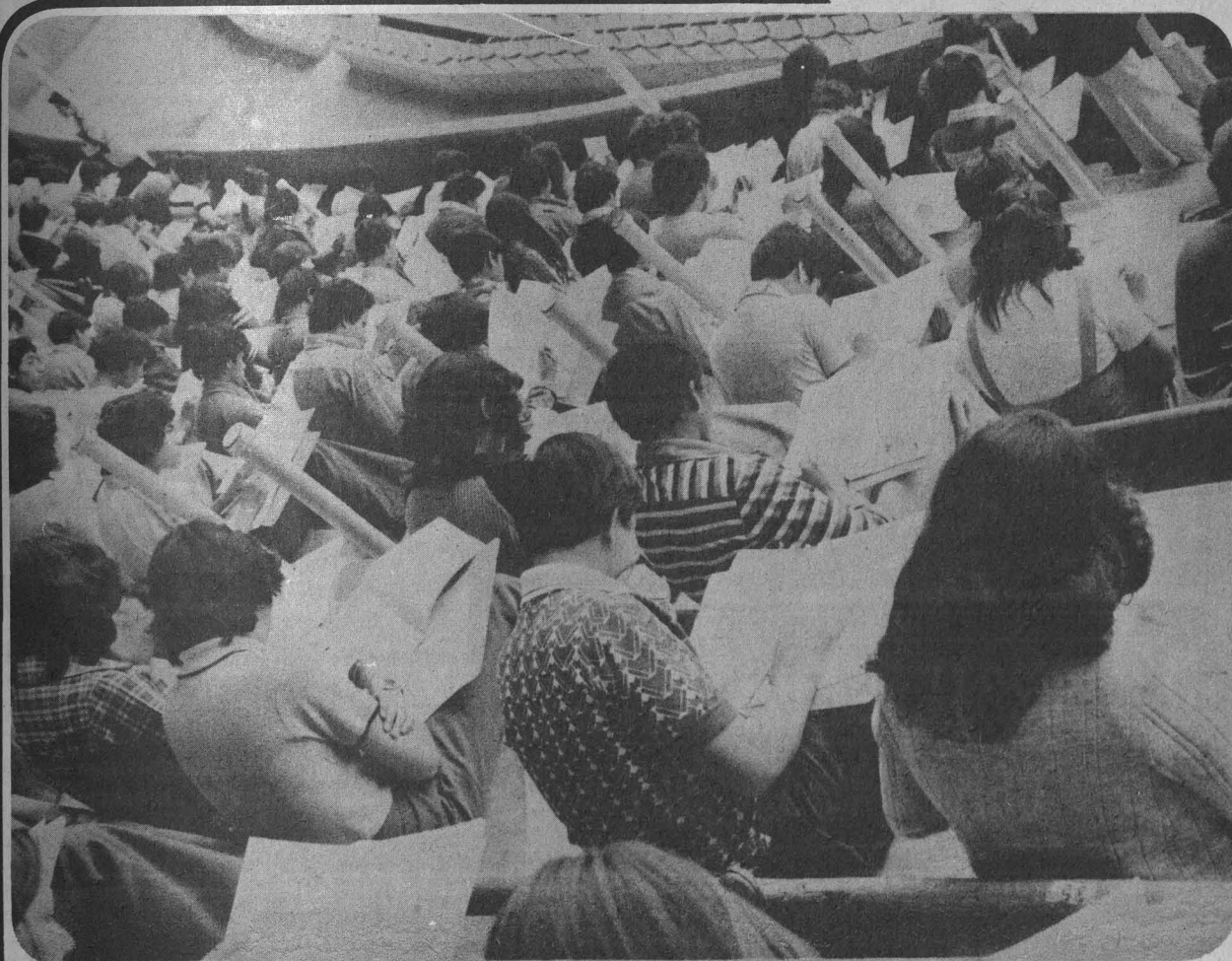

Aspecto de los aspirantes resolviendo su examen para ingresar a la UNAM.

ANÁLISIS HISTORIOGRAFICO EN MEXICO

★ A nombre del Rector, lo inauguró el director del Instituto de Investigaciones Históricas



Presidieron la inauguración del coloquio sobre Historiografía, de izquierda a derecha, los licenciados Alfonso M. Campos y Donald Robertson; los doctores Jorge Gurriá Lacroix y Miguel León Portilla, y el maestro Alvaro Matute.

La historia de cómo se ha escrito la historia en nuestro país, es algo que aún está por hacerse, dijo el maestro Alvaro Matute, investigador del Instituto de Investigaciones Históricas, al referirse al coloquio sobre el **Análisis Historiográfico en México**, que se inició el pasado día 14 en el Auditorio de la Unión de Universidades de América Latina (UDUAL), en Ciudad Universitaria.

La inauguración del coloquio fue hecha por el doctor Jorge Gurriá Lacroix, director del Instituto de Investigaciones Históricas en representación del doctor Guillermo Soberón Acevedo, rector de la UNAM.

Al señalar los propósitos de este coloquio, el maestro Matute apuntó que se trata de cotejar distintas opiniones acerca de diversos momentos de la historiografía mexicana, ya que, a pesar

de que desde hace mucho tiempo se han intentado visiones de conjunto sobre la historiografía de México o a propósito de México, dijo, los análisis realizados o bien se iban por el lado erudito o bien, se dedicaban a hacer comentarios de corte estilístico sobre la prosa de algunos historiadores; de ahí la urgente necesidad de comprender a un historiador a la luz de otros historiadores.

Sin embargo, indicó que a partir de 1940 se realiza un cambio con la publicación de la **Historia Natural y Moral de las Indias**, en cuyo estudio introductorio Edmundo Gorman marca un nuevo criterio de com-

presión hacia los historiadores antiguos; al mismo tiempo que el trasterrado español Ramón Iglesia comienza a escribir y a enseñar sobre el contenido de las páginas de los cronistas e historiadores de la Conquista de México.

La labor de ambos historiadores, continuó el ponente, resultó señera y gracias a ella se han podido emprender múltiples estudios monográficos y algunas revisiones de conjunto.

Por último, agradeció a todos los que hicieron posible este coloquio, y a los ponentes y comentaristas por sus intervenciones.

El coloquio fue organizado en forma conjunta con el Instituto de Investigaciones Históricas y la Dirección General de Asuntos del Personal Académico de la UNAM. ■

DESEQUILIBRIO EN LAS RELACIONES AGRO - URBE

- ★ Organiza el Instituto de Geografía
- ★ El simposio será del 4 al 8 de septiembre

El desmoronamiento de la parcela ejidal provocado por la inequidad de las relaciones campo-ciudad, fue uno de los temas tratados en la conferencia de prensa efectuada el día 17 de agosto en el Instituto de Geografía.

La maestra Atlántida Coll, investigadora de dicho Instituto, dijo que la ciudad se ha vuelto un ente catastrófico, y las relaciones entre ésta y el campo deben ser mejoradas. Con ese objetivo, se llevará a cabo un



Investigadores y maestros universitarios dieron a conocer, ante los representantes de la prensa nacional, la realización del simposio sobre las relaciones campo-ciudad.

Simposio sobre las relaciones campo-ciudad —del cual la maestra Coll es coordinadora— y que tendrá verificativo del 4 al 8 de septiembre en el Auditorio de la Unidad de Bibliotecas de la Investigación Científica.

Expertos en la materia, participaron en la rueda de prensa y pusieron de manifiesto los principales y más graves problemas de ambos sectores.

La licenciada Liliane Jasson, especialista en organización urbana, abordó el problema de la marginalización campesina, a la vez que la doctora Consuelo Soto, del departamento de Geografía Económica del Instituto, trató los problemas del desempleo y subempleo en las áreas rurales, e hizo hincapié en que actualmente este problema constituye el punto neurálgico del país.

Por su parte, el arquitecto Carlos Reyes Navarro, presidente del Instituto de Planeación Urbana y Regional, A.C., trató el problema de la distribución de alimentos y productos agropecuarios.

La maestra Carmen Valverde, jefa del Departamento de Geografía Social del Instituto, informó que los principales Estados "exportadores" de campesinos a la región urbana, son Jalisco y las entidades del área central de la República. En su intervención, el antropólogo Tim Knab, del Instituto de Investigaciones Antropológicas, presentó algunos aspectos de las clases étnicas del país y su reacción ante la vida

urbana; señaló que algunos grupos como el de los Huicholes, al enfrentarse a la ciudad, experimentan un arraigo mayor hacia su cultura, registrándose un renacimiento de sus tradiciones.

El doctor Luis Fuentes Aguilar, jefe del Departamento de Geografía Económica del Instituto, habló sobre la situación de los "campesinos golondrinos", e indicó que cerca de nueve millones de mexicanos se encuentran en esta situación nómada, obligados a alquilar su fuerza de trabajo en diversas labores para poder subsistir.

El licenciado Rubén López Recéndez, director del Instituto de Geografía, hizo la presentación de los participantes en la rueda de prensa y dio a conocer los puntos principales que se tratarán durante el Simposio, como son la problemática del campo, la ciudad y la problemática de las relaciones establecidas entre ambos sectores. □

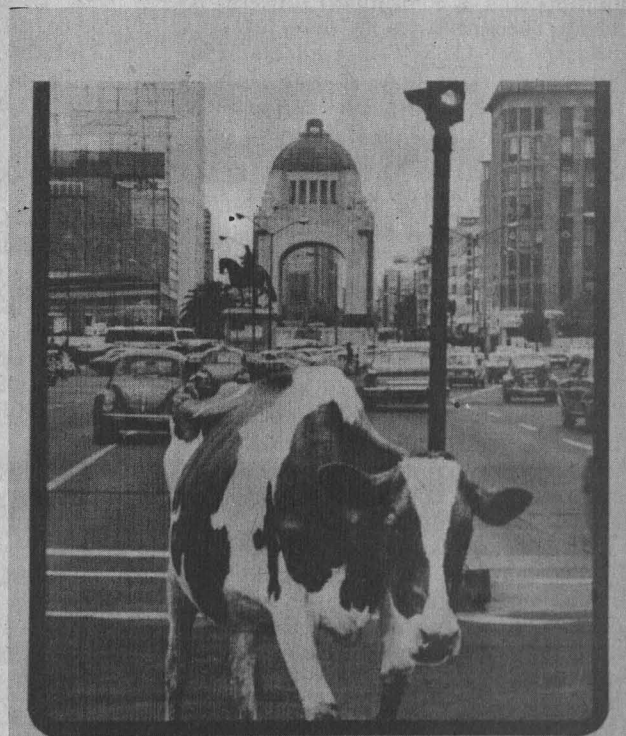

SIMPOSIO SOBRE RELACIONES CAMPO-CIUDAD



4 a 8 de septiembre 1978
Instituto de Geografía
UNAM

inscripciones e informes: tel. 54819275

CONTINUA EL MES ISSSTE EN IZTACALA

- ★ Servicios y prestaciones no aprovechados
- ★ Orientaciones a los derechohabientes

Con la explicación directa por funcionarios del ISSSTE, acerca de los servicios y prestaciones que este instituto brinda a sus derechohabientes, el mes ISSSTE-Iztacala se viene desarrollando con gran éxito.

Por iniciativa de la dirección de la Escuela Nacional de Estudios Profesionales Iztacala, se estableció un programa dividido en tres partes: la primera de ellas, es la etapa inicial de presentación del mes ISSSTE-Iztacala, que se inició el lunes 7 del presente, y que tiene por objetivo dar a conocer los servicios y prestaciones que brinda esta institución de seguridad social a la comunidad universitaria; concientizar a los derechohabientes del ISSSTE acerca de la importancia que tiene su participación en los servicios y programas de este instituto, así como destacar la seguridad social que la ENEP-Iztacala brinda a sus trabajadores y maestros, a través de la clínica universitaria de salud.

La segunda etapa, ya iniciada, es la referente a la aplicación y los servicios que abarcará el semestre de junio a diciembre de 1978, y se denomina Jornadas de Seguridad Social ISSSTE-Iztacala.

La tercera, es una etapa permanente de actualización, información y vigencia de derechos a los servicios y prestaciones del personal de la ENEP-Iztacala.

El doctor Héctor Fernández Varela, director de la Escuela, indicó que estas jornadas se diseñaron para orientar a los derechohabientes en el aprovechamiento real y adecuado de sus prestaciones, a fin de evitar problemas y molestias que son ocasionados normalmente por falta de información de los usuarios.

Durante el curso de las dos primeras semanas del mes ISSSTE-Iztacala, señaló el doctor, muchas dudas han sido aclaradas, y ha despertado gran interés entre los trabajadores que asisten diariamente a las exposiciones de dos horas diarias, por lo que el programa ha tenido muy buenos resultados.

La invitación a participar en estas pláticas es extensiva a todos los universitarios derechohabientes; tienen por sede el Aula Magna de la ENEP-Iztacala.

El evento continuará con las siguientes presentaciones:

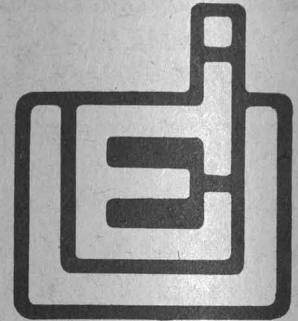

AGOSTO

LUNES 21

13:00 a 14:00 h.

INAUGURACION DE LA SEMANA DE SERVICIOS SOCIALES DEL ISSSTE

Dra. Lilia Berthely.
DIRECTOR DE LA ENEP IZTACALA

Dr. Héctor Fernández Varela.
TIENDAS ISSSTE
Ing. Jaime Reyes Montoya.

MARTES 22

CONJUNTOS HABITACIONALES DEL ISSSTE

Dr. Roberto Hernández Díaz de León.

MIÉRCOLES 23

ESTANCIAS DE BIENESTAR INFANTIL (GUARDERIAS ISSSTE)

ESCUELA ESTANCIA
Dra. Elisa Rodríguez Zebadua.

JUEVES 24

SERVICIOS MULTIPLES ISSSTE HOTELES Y CENTROS VACACIONALES

Lic. Fernando García Servín.
VELATORIOS

Profr. Eloy Berthely.
TALLERES DE TERAPIA OCUPACIONAL PARA PENSIONADOS Y JUBILADOS.

VIERNES 25

MUTUALIDAD ACADEMICA, UNAM FARMACIA, DESCUENTOS EN MEDICINAS

AYUDA ECONOMICA PARA LA ADQUISICION DE ANTEOJOS Y PARA OBTENER APARATOS ORTOPEDICOS Y AUDITIVOS
DESCUENTOS EN EVENTOS CULTURALES UNAM
DIFUSION CULTURAL
DIRECCION GENERAL DE PERSONAL DE LA UNAM
Lic. Julio Guedea.

LUNES 28

13:00 a 13:30 h.

INAUGURACION DE LA SEMANA DE LA SUBDIRECCION MEDICA DEL ISSSTE.

Dr. Manuel López Portillo.
Dr. Héctor Fernández Varela.

13:30 a 15:00 h.

ATENCION MEDICA EN HOSPITALES Y CLINICAS.

ASESOR DE LA JEFATURA DE SERVICIOS MEDICOS DEL AREA METROPOLITANA
Dr. Rafael Barba Ocampo.

MARTES 29

13:00 a 15:00 h.

MEDICINA PREVENTIVA EN EL ISSSTE. CLIDDA

Dr. Dionisio Aceves Sainos.
JEFE DEL DEPARTAMENTO DE MEDICINA PREVENTIVA DEL ISSSTE.

MIÉRCOLES 30

13:00 a 15:00 h.

CONTRIBUCION DEL ISSSTE A LA ENSEÑANZA DE LAS CIENCIAS DE LA SALUD.

JEFE DEL DEPARTAMENTO DE ENSEÑANZA DEL ISSSTE
Dr. Juan Homero Hernández Illescas.

JUEVES 31

13:00 a 14:00 h.

LICENCIAS MEDICAS, MEDICINA DE TRABAJO, JEFE DEL DEPARTAMENTO DE MEDICINA DEL TRABAJO Y MEDICINA LEGAL

Dr. Rafael Bustillos Méndez.

14:00 a 15:00 h.

CLAUSURA DEL MES-ISSSTE-IZTACALA DIRECTOR GENERAL DEL ISSSTE O SU REPRESENTANTE

AUTORIDADES DE LA UNAM
1. INFORME DE LAS ACTIVIDADES DESARROLLADAS EN EL MES - ISSSTE - IZTACALA.
2. NUMERO MUSICAL.

COLOQUIO INTERNACIONAL SOBRE POETICA, SEMILOGIA Y TEORIA DE LA SIGNIFICACION

PROGRAMA DE ACTIVIDADES

(del 21 al 25 de agosto de 1978)

Lunes 21

- 9:30 h Inscripciones
10:15 h Acto de inauguración
10:30 h Primera sesión:
Phillippe Minguet (Universidad de Lieja).
"Análisis retórico de la poesía".
12:00 h Receso
12:30 h Segunda sesión:
José Pascual Buxó (UNAM).
"Sincretismo, homología y ambigüedad referencial".

Presidente de debates:
Margit Frenk Alatorre (El Colegio de México).

Martes 22

- 10:30 h Primera sesión:
Teun A. van Dijk (Universidad de Amsterdam).
"El procesamiento cognoscitivo del discurso literario".
12:00 h Receso
12:30 h Segunda sesión:
Beatriz Garza Cuarón (El Colegio de México).
"Fijeza o variabilidad del significado
de las formas lingüísticas".

Presidente de debates:
Juan M. Lope Blanch.

Miércoles 23

- 10:30 h Primera sesión:
Mauricio Beuchot (Universidad Iberoamericana).
"Análisis semiótico de la metáfora".
12:00 h Receso
12:30 h Segunda sesión:
Elizabeth Luna Traill (UNAM).
"Estructuras sintácticas y semánticas de la poesía".
(Un ejemplo de Sor Juana Inés de la Cruz).

Presidente de debates:
Margarita Peña (UNAM).

Jueves 24

- 10:30 h Primera sesión:
G. Evans (Universidad de Oxford).
"Filosofía y Lingüística".
12:00 h Receso
12:30 h Segunda sesión:
Ramón Xirau (UNAM).
"Poesía y visión del mundo".

Presidente de debates:
Hugo Margáin (UNAM).

Viernes 25

- 10:30 h Mesa redonda:
Participantes:
Teun A. van Dijk.
Phillippe Minguet.
G. Evans.
Margit Frenk.
José Pascual Buxó.

Moderador:
Henrique González Casanova.

Todas las sesiones de trabajo tendrán lugar en el Auditorio de la
Coordinación de Humanidades, Torre II de Humanidades, C.U.

DIRECCION GENERAL DE ASUNTOS DEL PERSONAL ACADEMICO-INSTITUTO DE INVESTIGACIONES FILOLOGICAS



FACULTAD DE PSICOLOGIA

DIVISION DE ESTUDIOS SUPERIORES

Se comunica a los interesados que las inscripciones, reinscripciones y exámenes de clasificación para la maestría, doctorado y los cursos de especialización que ofrece esta División, se llevarán a cabo como sigue:

EXAMENES DE CLASIFICACION PARA LAS SIGUIENTES AREAS:

PSICOLOGIA CLINICA

5 de septiembre a las 11:00 y 17:00 h, en la División de Estudios Superiores.

PSICOFISIOLOGIA

12 de septiembre a las 11:00 y 18:00 h, en la División de Estudios Superiores.

ANALISIS EXPERIMENTAL DE LA CONDUCTA

12 de septiembre a las 11:00 y 18:00 h, en Fernández Leal N° 55 Altos, Coyoacán.

PSICOLOGIA GENERAL - EXPERIMENTAL

11 y 12 de septiembre a las 11:00 y 18:00 h, en la División de Estudios Superiores.

PSICOLOGIA SOCIAL

19 de septiembre a las 12:00 y 18:00 h, en la División de Estudios Superiores.

PSICOLOGIA EDUCATIVA

4 de septiembre a las 10:00 y 17:00 h, en la División de Estudios Superiores.

ESPECIALIZACION EN PSICOLOGIA CLINICA Y PSICOTERAPIA DE GRUPOS EN INSTITUCIONES

5 y 6 de septiembre a las 11:30 y 14:00 h, en la División de Estudios Superiores.

ESPECIALIZACION EN DESARROLLO DEL NIÑO

Informes para la próxima inscripción a partir de enero de 1979.

PERIODO DE INSCRIPCIONES Y REINSCRIPCIONES DEL 2 AL 13 DE OCTUBRE DE 1978.

INICIO DEL SEMESTRE: 23 DE OCTUBRE DE 1978

FIN DEL SEMESTRE: 17 DE MARZO DE 1979

Los alumnos de primer ingreso deberán presentar por duplicado, la documentación siguiente:

- Título de Psicólogo o equivalente, previa autorización de las Autoridades de la División de Estudios Superiores.
- Acta de Nacimiento.

- Currículum vitae.
- Constancia de traducción del idioma inglés expedida por el CELE.
- Carta de exposición de razones de solicitud de ingreso a la División
- 4 fotografías tamaño infantil.

SE CLAUSURO EL VII CONGRESO NACIONAL DE ENFERMERIA

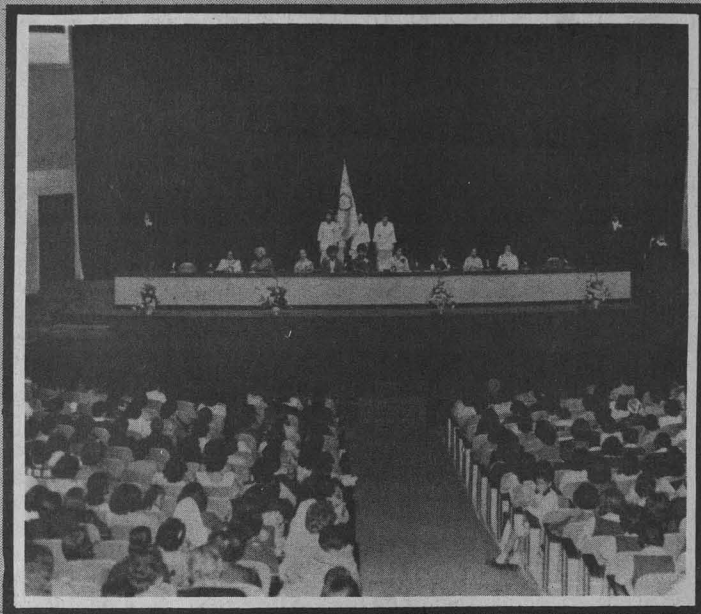

Presídium y público durante la clausura del VII Congreso Nacional de Enfermería.

- ★ Conclusiones y planteamientos que denotan el éxito del Congreso
- ★ La Clausura la hizo la profesora Margarita Navarro Salazar, presidenta del Colegio

salud, la educación individual y colectiva sobre los siguientes aspectos: hábitos higiénicos; planificación familiar; crecimiento y desarrollo del niño; protección específica y el control periódico de la salud para una vida familiar sana.

Para esto, indicó que es necesario realizar programas de orientación, con la participación activa de los integrantes de las comunidades institucionales de salud y docencia en enfermería, que comprendan la problemática socioeconómica del país; la función social de la enfermera como ciudadana y profesionista; las políticas y programas de desarrollo; información profesional y vocacional de enfermería, la cual requiere también difundirse a la población en general.

Otra tarea fundamental consiste, añadió, en sensibilizar a la comunidad sobre los problemas de salud física, psicológica y social, para que acepte y participe en los programas de desarrollo comunitario.

También se refirió a la importancia de estructurar programas de extensión tal, que cubran la atención primaria y la planificación familiar, utilizando como estrategias las técnicas de penetración a la comunidad.

Los Estados que participaron en el Congreso fueron los siguientes: Chihuahua, Sinaloa, Baja California, Hidalgo, Sonora, Tamaulipas, Zacatecas, Chiapas, Oaxaca, Morelos, Yucatán, Durango, Jalisco, Veracruz, Nayarit, Puebla, Coahuila, Tabasco, Michoacán y el Estado de México.

Por el Distrito Federal participaron grupos del IMSS, DIF, ISSSTE y SSA. ■

El pasado día 11 concluyó el VII Congreso Nacional de Enfermería, en el que participaron las delegaciones de 20 Estados de la República, así como del Distrito Federal y cuyo objetivo consistió en valorar la proyección de las acciones de la enfermería en el ciclo económico salud-enfermedad, como base para determinar las estrategias de desarrollo de la profesión en México.

La clausura fue hecha por la enfermera Margarita Navarro Salazar, presidenta del Colegio Nacional de Enfermeras, quien al término del acto dio a conocer algunas conclusiones de los trabajos que se realizaron en este Congreso, organizado por dicha dependencia. En el evento se incluyen actividades de enfermería que se están realizando, pero que requieren ser intensificadas y

otras más que se proponen para enriquecer el trabajo de enfermería, como parte del equipo multidisciplinario en beneficio de la comunidad con que se trabaja.

Explicó que el planteamiento agrupa los servicios al individuo, la familia y la comunidad, que corresponden al ámbito de la formación de recursos humanos de la enfermería y las proposiciones para el desarrollo de la profesión. Esta síntesis que fue presentada con amplitud en las sesiones de trabajo, son la base para planear, desarrollar y evaluar a la enfermería, tomando como referencia el ciclo económico de la salud, a la vez que se intensifique la educación nutricional e incluirla en todos los programas para la salud.

Por otra parte, es necesario, incluir todo lo referente a la

PROBLEMAS DE SEMANTICA Y PSICOLOGIA



Doctor Jean
Francois Le Ny.

- ★ Los significados sólo existen en el espíritu de los hombres
- ★ La significación sólo es posible porque el hombre le da sentido
- ★ Conferencia del doctor Jean Francois Le Ny

Los significados sólo existen en el espíritu de los hombres; las cosas carecen de significado por sí mismas, así que un símbolo sólo es tal cuando el hombre le da un sentido, dijo el doctor Jean Francois Le Ny, durante la conferencia sobre **Problemas de semántica y psicología**, que se dictó recientemente en el Auditorio de la Facultad de Psicología.

“Una frase tiene significado —recalcó— porque tanto el que la dice como el que la escucha, han aprendido previamente el lenguaje y existe ya un cierto acuerdo sobre los códigos y las referencias hacia las cosas y los hechos”.

La labor del psicólogo es precisamente la de desentrañar los mecanismos que hacen posible esa significación interna en los individuos; por tanto, agregó, la semántica debe ser psicológica para ser tal.

Luego añadió que aunque la investigación semántica se encuentra en sus inicios, los problemas relacionados con dicha disciplina se pueden dividir fundamentalmente en dos: la estructura del léxico y la comprensión de las frases.

La estructura del léxico se presenta para los psicólogos como un problema de memoria semántica, es decir, todo un conjunto de palabras con un significado, el cual se va desarrollando incesantemente desde la infancia con una tendente ampliación para el léxico, de tal modo que la enseñanza superior es una forma de enriquecimiento, y en caso de que se aprenda otra lengua, la categoría de los problemas será otra.

“Por otra parte —agregó— cuando se trata de palabras abstractas las diferencias se hacen mayores aún. Por ejemplo, es evidente que la palabra *libertad* no tiene el mismo significado para Pinochet que para mí”

Sin embargo, expresó que a pesar de las diferencias que puedan existir entre las distintas lenguas, es eviden-

te que existe una estructura de léxico común a todos los individuos, la cual emana de leyes psicológicas profundas.

Antes de los estudios más o menos serios acerca de la semántica, informó el ponente, lo que predominaba era una concepción relacionista; es decir, que entre dos palabras o más la significación estaba determinada por el tipo de relación entre las palabras, ya fuera ésta una relación débil o fuerte. Más tarde, indicó que con el desarrollo de la semántica y sus disciplinas colaterales, ya no es posible ver los hechos de manera tan simple.

Refiriéndose a la semántica como el aglomamiento de una estructura, el doctor Le Ny hizo la siguiente definición: una palabra es una estructura; varias palabras forman una nueva estructura que a su vez constituye proposiciones; un conjunto de proposiciones constituye una frase; varias frases dan origen a una historia y así, diversas historias forman la estructura general de un trabajo.

Esta estructura, indicó, es obligatoria. Al adquirir el lenguaje desde nuestra infancia, se va conformando un cierto número de convenciones, de tal modo que en una comunidad lingüística el número de convenciones es elevado y, si se rompen, las posibilidades de entendimiento se verán nulificadas.

De lo anterior se desprende, continuó, que si se hace un cambio total de estructura en el lenguaje, de tal modo que haga imposible el entendimiento, estaremos ante un problema psicológico y de lingüística, ya que la comprensión de una frase requiere de la búsqueda de su significado en

la memoria del individuo. De ahí, señaló, que el trabajo del psicólogo consista en observar el desarrollo de eso, mecanismos en el tiempo, como un medio para comprender el interior de las actividades psicológicas del sujeto.

Respecto a la precisión con que un sujeto capta o entiende una frase, el conferenciante apuntó que no es fácil llevar a cabo este tipo de registros electrofisiológicos, pero que quizá en unos 20 o 30 años los adelantos científicos estén en posibilidades de hacerlo. Este hecho es importante, porque constituye el dominio de la semántica.

Respecto a la crítica de la semántica que constituye un problema muy alejado de las posibilidades del hombre, Le Ny afirmó que éste sólo se plantea los problemas que puede resolver y que por tanto al plantearse el de la semántica es porque está en posibilidades de resolverlo en un tiempo no muy lejano.

Para conseguir tal fin, mencionó como elemento importante la fusión del aspecto teórico con el empírico; ya que la teoría es indispensable para abordar el problema y la práctica constituye la esencia misma de la situación. También es preciso usar todo el arsenal de técnicas sobre la percepción del lenguaje; como la memorización a corto y largo plazo, y las medidas de tiempo para poder estudiar el desarrollo del lenguaje en los niños e investigar cómo aprenden a hablar. Sin embargo, advirtió, estos estudios escasean.

Por último, aseveró que el desconocimiento de la semántica desde la niñez, acarrea serias limitaciones intelectuales en los niños.

EL POPULISMO, UNA TENDENCIA FRUSTRADA

- ★ Los partidos tradicionales y la izquierda tratan de cooptar sus reivindicaciones
- ★ Conferencia en el IIE

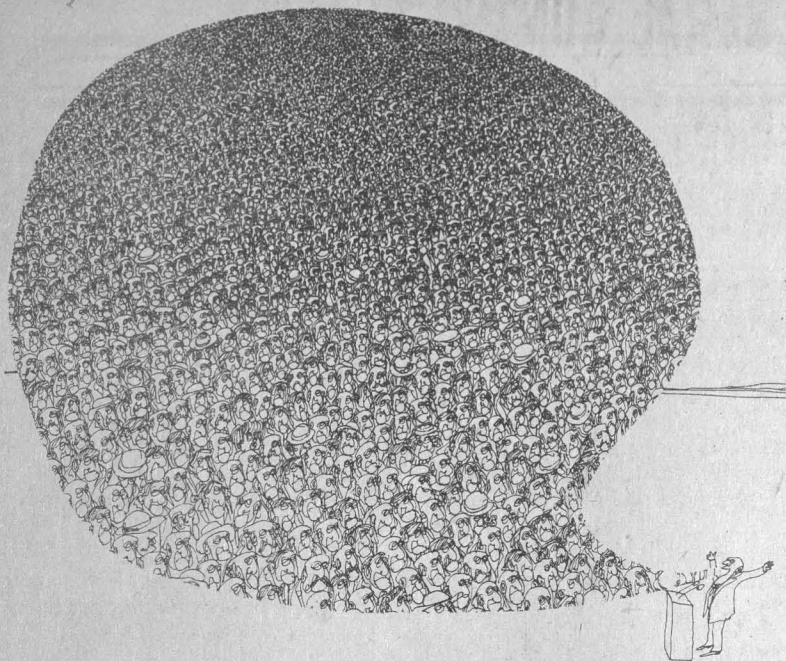

Como el populismo en Colombia es una tendencia frustrada, tanto los partidos tradicionales, conservadores y liberales, como la izquierda, tratan de cooptar sus reivindicaciones, pero con poco éxito, manifestó el profesor Bernardo García, al hablar sobre la **Situación social y económica de Colombia** en el Instituto de Investigaciones Económicas de la UNAM.

El sector servicios, es el renglón socio-profesional con mayor peso y crecimiento en la fuerza de trabajo colombiano, por lo que gran parte de ese sector se puede agrupar como masas flotantes con opción populista —vendedores ambulantes, cargadores y pequeños transportadores, lustrabotas, afiladores, vendedores de juegos y loterías, etcétera—.

Políticamente la aparición del **populismo** como una fuerza “amenazante” para los partidos tradicionales y “desconcertante” para la izquierda, constituye una realidad movidiza.

Este populismo en política económica se expresa como una reivindicación de necesidades tales como vivienda, salud, educación, transporte, et-

cétera, y plantea enfrentamientos directos en el Estado a través de “movimientos cívicos” y de caudillos.

La fuerza de trabajo ubicada en los “servicios del gobierno”, también tiene un peso y un crecimiento significativo. Apuntó que con razón se dice que seiscientos mil empleados oficiales multiplicados por un promedio de cinco ciudadanos, amigos y familiares, expresan bien el “clientelismo” y por lo tanto una base electoral confortable a los partidos tradicionales.

La política económica del gobierno, dijo el conferenciante, está muy institucionalizada por medio de ministerios e institutos descentralizados y empresas públicas. Este aparato que cubre todos los sectores de la vida colombiana han permitido hablar de la “mexicanización política de Colombia.” El nuevo presidente, Julio César Turbay, del partido Liberal, es la mejor expresión de este fenómeno y Carlos Lleras representaba bien la tecnocracia.

De acuerdo a la institucionalización, el campesinado parcelario y la clase obrera, no han podido configurar una fuerza política significativa, aunque reivindicativamente son gremios con fuerza y frentes de lucha. Los sindicatos no votan por la izquierda y los campesinos organizados se abstienen. Por su parte, el estudiantado universitario y sus movimientos han cristalizado en organizaciones políticas nuevas, de algún significado, entre los que destacan el MOIR, de tendencia pro-China; los socialistas independientes y los de la IV Internacional; la ANAPO socialista, y los movimientos armados (M 19- EPL- ELN).

Aunque en términos de orden público y enfrentamientos con ejército y policía son muy notorios, su capacidad de tener una significación política aún parece precaria, concluyó el profesor Bernardo García.

SECRETARIA GENERAL ADMINISTRATIVA

CIRCULAR N° 7

Al personal académico y administrativo de esta Universidad.
Presente.

En el mes de diciembre de 1977, se emitió la Circular N°. 166 sobre la obtención de créditos para la adquisición de vivienda, que en número de 96 fueron asignados al personal académico y administrativo de la UNAM. Una quinta etapa del programa se inicia ahora, ya que 118 nuevos créditos han sido otorgados a nuestra Institución.

Los créditos habitacionales de esta quinta etapa, se asignarán de acuerdo con la siguiente distribución porcentual, que corresponde a la misma distribución, según la afiliación gremial de todo el personal universitario.

51.54% (60 viviendas) al personal académico, tanto afiliado como no afiliado a organizaciones gremiales.

48.46% (58 viviendas) al personal administrativo sindicalizado, no sindicalizado y de confianza.

En virtud de lo anterior, los interesados en obtener crédito en esta quinta etapa deberán seguir el siguiente procedimiento:

1. Recoger su presolicitud en la Unidad Administrativa de su dependencia, a partir del día 14 de agosto de 1978.
2. Leer en la GACETA -UNAM del día 14 de agosto de 1978 o en la del 21 de agosto de 1978, las ubicaciones de cada uno de los conjuntos disponibles.
3. VISITAR LOS CONJUNTOS HABITACIONALES
4. Entregar la presolicitud ANTES DEL DIA 25 DE AGOSTO DE 1978 en la Unidad Administrativa de su dependencia

LOS SOLICITANTES BENEFICIADOS DE ACUERDO A LOS CRITERIOS ESTABLECIDOS PARA DEFINIR LAS PRIORIDADES DE LA ASIGNACION, SERAN INFORMADOS PERSONALMENTE.

Atentamente

"POR MI RAZA HABLARA EL ESPIRITU"

Cd. Universitaria, D.F., 14 de agosto 1978

EL SECRETARIO GENERAL ADMINISTRATIVO

Ing. Gerardo Ferrando Bravo.

UBICACION DE LOS MODULOS SOCIALES DE LA 5ª ETAPA

DIRECCION DE LAS UNIDADES

1. Las Acacias (Atizapán, Estado de México).
2. Lomas Lindas (Atizapán, Estado de México).
3. Ticomán (Gustavo A. Madero).
4. Campestre Aragón (S. J. Aragón).
5. Tetrazzini (Peralvillo-Vallejo).
6. Las Rosas I-II-III (Pantitlán).
7. Paseos Churubusco (Iztacalco).
8. Lomas Estrella (Iztapalapa).
9. Villas del Pedregal (Cuicuilco).

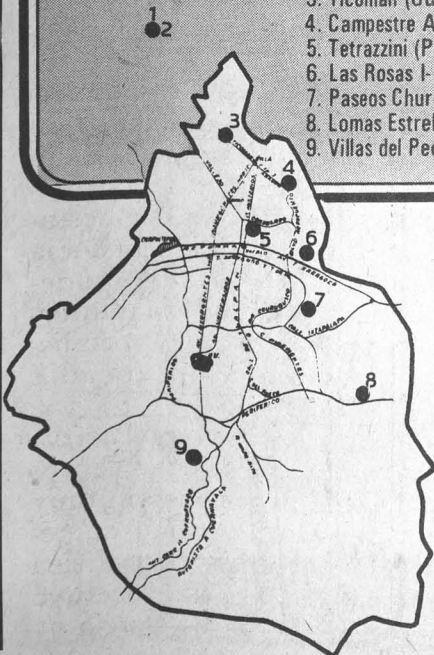

A LA COMUNIDAD UNIVERSITARIA

QUINTA ETAPA DE ENTREGA DE VIVIENDAS

Para la quinta etapa (1a. del programa SATURBE del FOVISSSTE) de la entrega de viviendas, el Fondo de la Vivienda ISSSTE ha puesto a disposición de la UNAM, 118 (ciento diez y ocho) créditos habitacionales para personas que tengan un rango de ingresos desde \$5,186.00 hasta un máximo de \$7,000.00, considerando inclusive otros ingresos. Estos condominios tienen 3 recámaras, alcoba y 1 baño, con costo promedio de \$345,000.00, sin considerar el precio del estacionamiento, que fluctúa desde \$18,000.00 hasta \$35,000.00.

Recordamos que mensualmente se puede descontar un máximo del 30% del salario.

Con el fin de que los interesados en su adquisición puedan visitar las unidades, NO las viviendas, se hace de su conocimiento la ubicación de los módulos que se encuentran distribuidos en nueve conjuntos.

Con el cheque de la primera quincena de agosto, se enviará la circular que iniciará formalmente esta quinta etapa y a través de la GACETA UNAM, se publicará mayor información al respecto.

UBICACION DE LOS MODULOS SOCIALES ETAPA DE ENTREGA DE

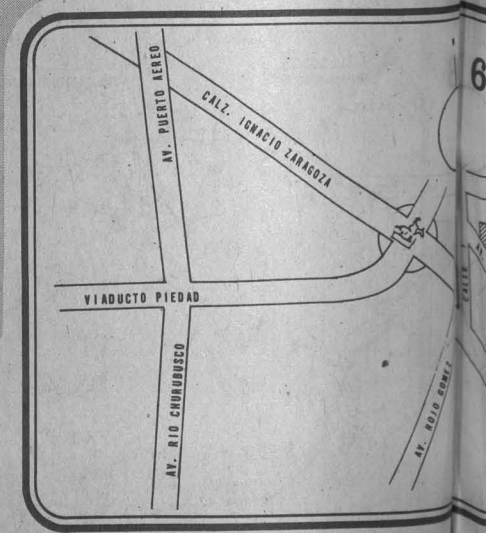
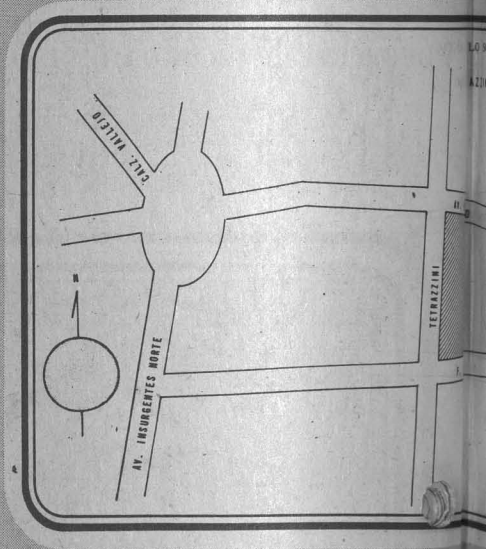
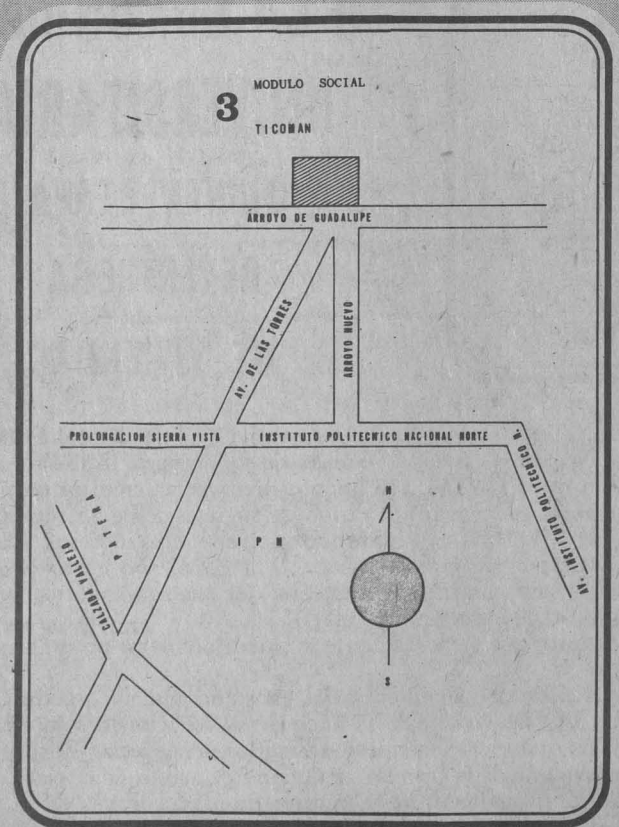
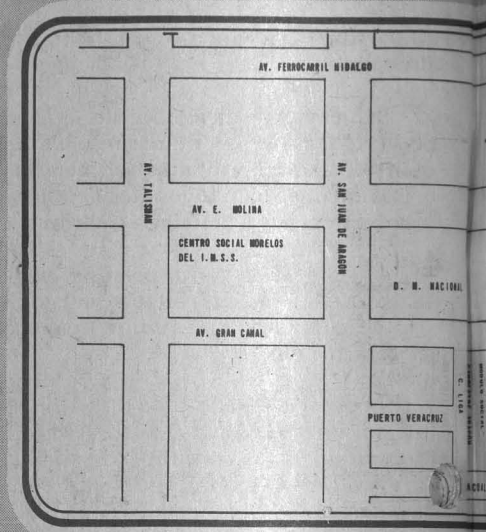
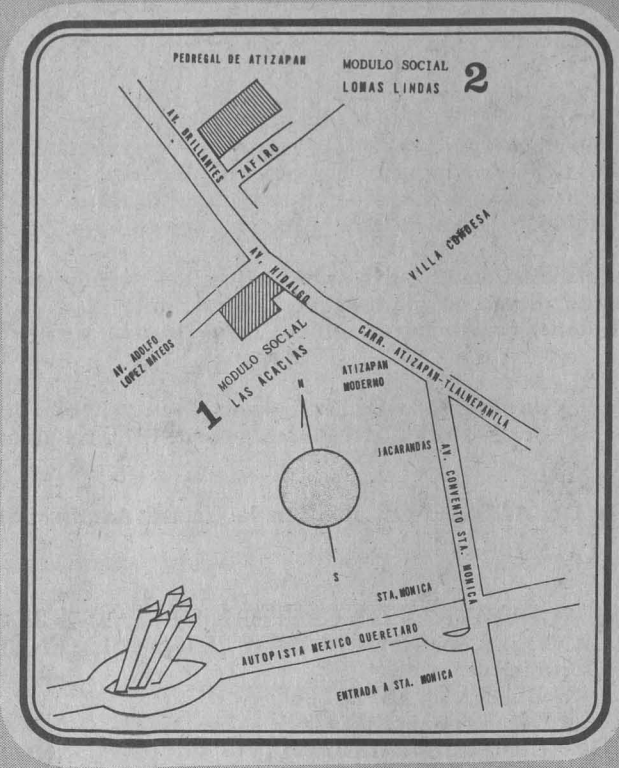

QUES COMPRENDIDOS EN LA QUINTA DOMINIENDAS DEL FOVISSSTE

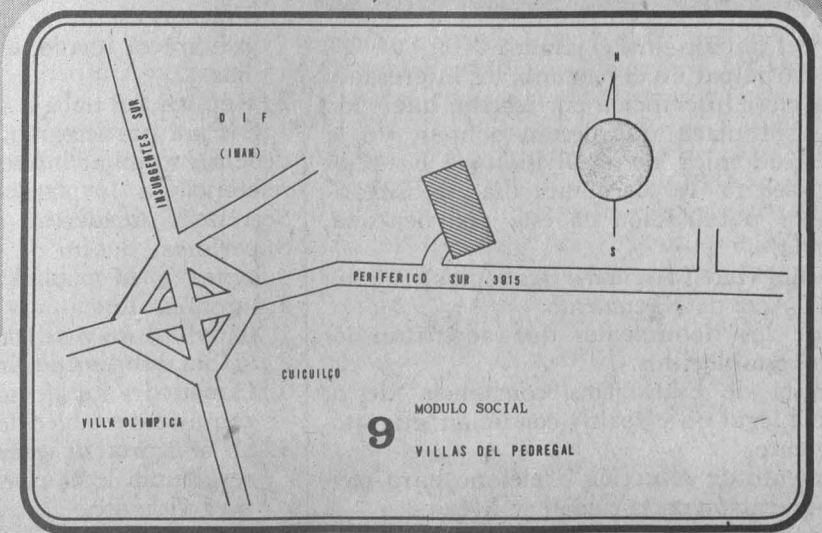
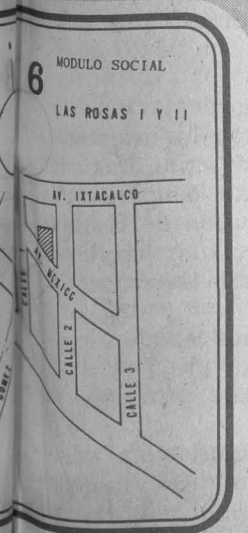
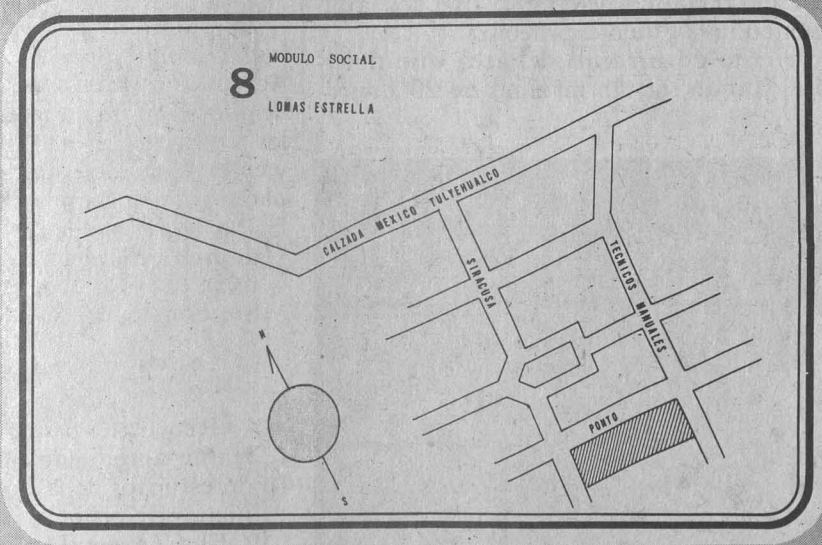
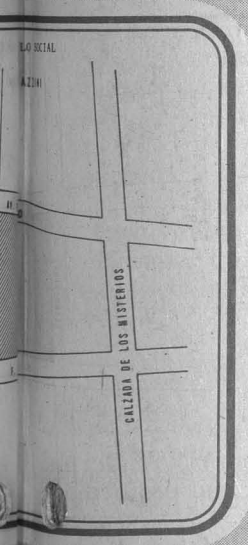
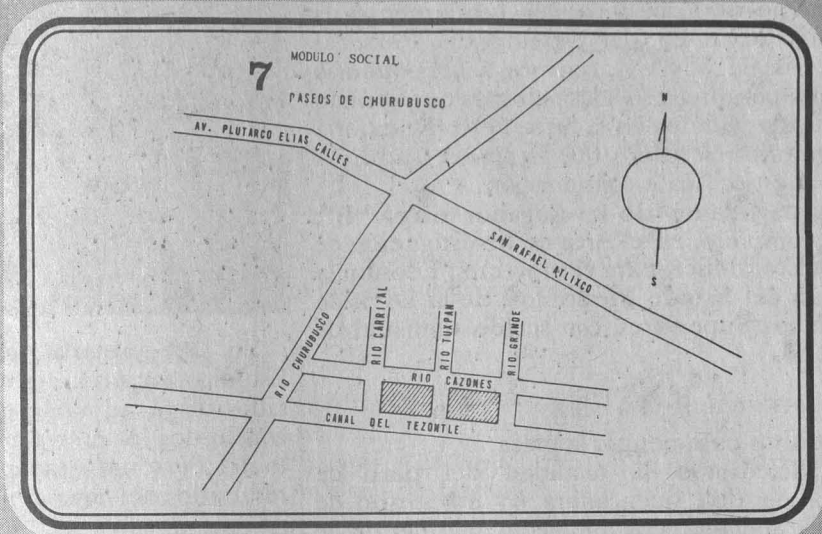

**FACULTAD DE ECONOMIA
DIVISION DE
ESTUDIOS SUPERIORES**

La Facultad de Economía, con fundamento en los artículos 20 al 23 del Estatuto del Personal Académico de la UNAM, convoca a un concurso de oposición para ingreso a las personas que reúnan los requisitos señalados en la presente convocatoria y en el Estatuto referido, y que aspiren a ocupar la plaza que se especifica a continuación:

1 **Plaza de ayudante de investigador nivel "B", tiempo completo**, en el Area de Investigación de Política Económica para el proyecto "Economía y Política del Estado Mexicano", de la División de Estudios Superiores, con sueldo mensual de \$11,192.00.

B A S E S:

A Requisitos para ocupar la plaza:

1. Haber acreditado la totalidad del plan de estudios de una licenciatura en el campo de Ciencias Sociales, con promedio no menor de ocho.

B El Consejo Técnico determinó que los aspirantes presenten las siguientes pruebas:

1. Trabajo escrito de un tema del área que determinará el jurado, en un máximo de 20 cuartillas.

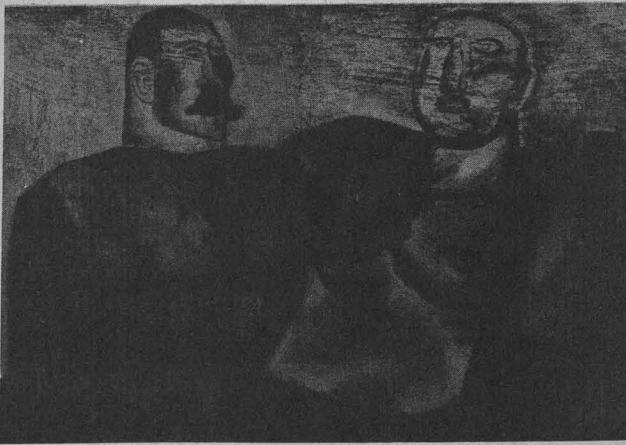

2. Réplica del trabajo ante el jurado.

C. Para participar en el concurso, los interesados deberán solicitar inscripción por escrito, haciendo referencia a la plaza que desean ocupar, en la Secretaría Académica de la División de Estudios Superiores, dentro de los quince días hábiles siguientes a la publicación de esta convocatoria, acompañando:

1. **Curriculum vitae** (original y tres copias).
2. Copia del Acta de Nacimiento.
3. Copia de los documentos que acreditan los requisitos establecidos.
4. Si se trata de extranjeros, constancia de su residencia legal en el país y condición migratoria suficiente.
5. Señalamiento de dirección y teléfono para recibir comunicación en la ciudad de México.

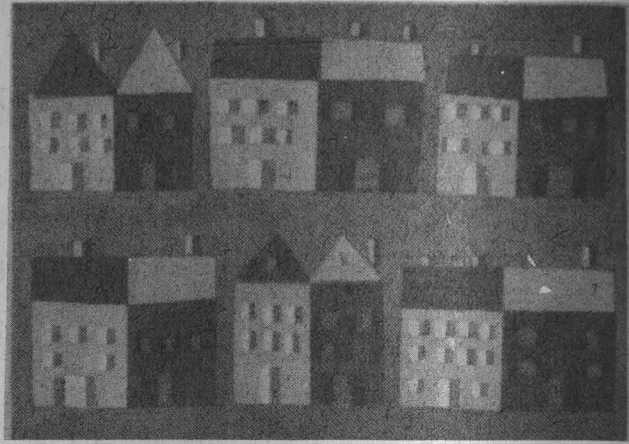

En la Secretaría Académica de la División de Estudios Superiores, se les comunicará a los interesados de la admisión de sus solicitudes y una vez concluidos los procedimientos que señala el Estatuto del Personal Académico, se darán a conocer los resultados del concurso.



La Facultad de Economía, con fundamento en los artículos 20 al 23 del Estatuto del Personal Académico de la UNAM, convoca a un concurso de oposición para ingreso a las personas que reúnan los requisitos señalados en la presente convocatoria y en el Estatuto referido, y que aspiren a ocupar la plaza que se especifica a continuación:

1 **Plaza de ayudante de investigador nivel "A", tiempo completo**, en el Area de Historia Económica de México, de la División de Estudios Superiores, con sueldo mensual de \$9,114.00.

B A S E S:

A. Requisitos para ocupar la plaza:

1. Haber acreditado cuando menos el 75% del plan de estudios de la licenciatura, con promedio menor de ocho.

B El Consejo Técnico determinó que los aspirantes presenten las siguientes pruebas:

1. Trabajo escrito de un tema del área que determinará el jurado, en un máximo de 20 cuartillas.

2. Réplica del trabajo ante el jurado.

C Para participar en el concurso, los interesados deberán solicitar inscripción por escrito, haciendo referencia a la plaza que desean ocupar, en la Secretaría Académica de la División de Estudios Superiores, dentro de los quince días hábiles siguientes a la publicación de esta convocatoria, acompañando:

1. **Curriculum vitae** (original y tres copias).
2. Copia del Acta de Nacimiento.
3. Copia de los documentos que acreditan los requisitos establecidos.
4. Si se trata de extranjeros, constancia de su residencia legal en el país y condición migratoria suficiente.

5. Señalamiento de dirección y teléfono para recibir comunicación en la ciudad de México. En la Secretaría Académica de la División de Estudios Superiores, se les comunicará a los interesados de la admisión de sus solicitudes y una vez concluidos los procedimientos que señala el Estatuto del Personal Académico, se darán a conocer los resultados del concurso.

“POR MI RAZA HABLARA EL ESPIRITU”

Ciudad Universitaria, D.F.,
21 de agosto de 1978

LA DIRECTORA
Mtra. Elena Sandoval Espinosa

INSTITUTO DE GEOLOGIA

El Instituto de Geología, con fundamento en los artículos 9 y 11 al 17 del Estatuto del Personal Académico de la UNAM, convoca a un concurso abierto a las personas que reúnan los requisitos señalados en la presente convocatoria y en el referido Estatuto, y que aspiren a ocupar una plaza de **técnico académico auxiliar “B”, de tiempo**

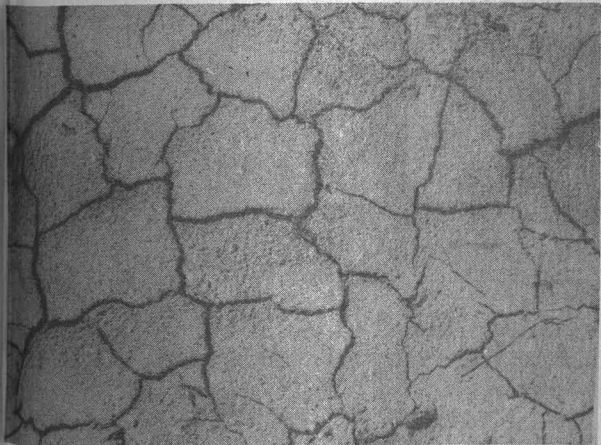

completo, con sueldo de \$8,640.00 mensuales, con estabilidad en Edafología, de acuerdo con las siguientes

B A S E S:

1. Haber acreditado el 50% de los estudios de la licenciatura en Biología, o tener una preparación equivalente.
 2. Someterse a las pruebas correspondientes para demostrar su aptitud y desarrollo, en experimentos con cultivos de plantas en el campo, fertilización, riego, cosecha y análisis de laboratorio.
- Para participar en este concurso, los interesados deberán llenar una solicitud y entregar la documentación correspondiente en la Sección de Personal de esta dependencia, dentro de los quince días hábiles siguientes a la publicación de esta convocatoria.
- Ahí mismo se les comunicará de la admisión de su solicitud y la fecha de iniciación de las pruebas. Una vez concluidos los procedimientos estableci-

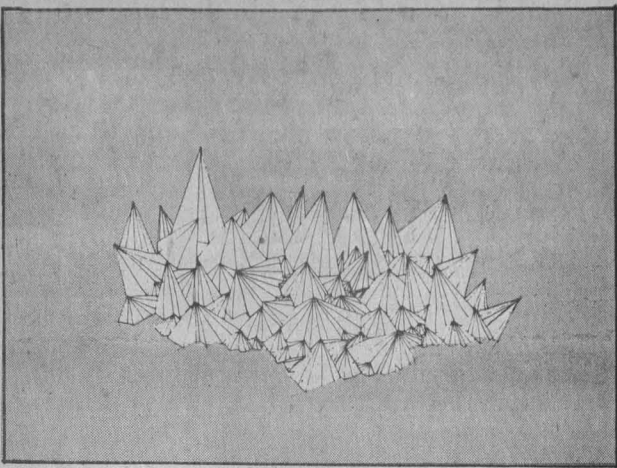

dos en el mencionado Estatuto, se darán a conocer los resultados de este concurso.



El Instituto de Geología, con fundamento en los artículos 38, 40, 66 a 69 y 71 a 77 del Estatuto del Personal Académico de la UNAM, convoca a un concurso de oposición para ingreso a las personas que reúnan los requisitos señalados en la presente convocatoria y en el referido Estatuto, y que aspiren a ocupar una plaza de **investigador asociado “B”, de medio tiempo**, con sueldo mensual de \$9,426.00 en el área de Análisis Estructural y Metalogenia, de acuerdo con las siguientes

B A S E S:

1. Tener grado de maestro o estudios similares, o bien conocimientos y experiencia equivalentes.
2. Haber trabajado eficientemente, cuando menos dos años, en labores docentes o de investigación en Geoquímica.
3. Haber producido trabajos que acrediten su competencia en la investigación.

De conformidad con el artículo 74 del mencionado Estatuto, el Consejo Técnico de la Investigación Científica determinó que los aspirantes deberán presentarse a las siguientes pruebas:

Formulación de un proyecto de Investigación sobre Análisis Estructural y Metalogenia.

Para participar en este concurso, los interesados deberán llenar una solicitud y entregar la documentación correspondiente en la Sección de Personal de esta dependencia, dentro de los quince días hábiles siguientes a la publicación de esta convocatoria.

Ahí mismo se les comunicará de la admisión de su solicitud y la fecha de iniciación de las pruebas.

Una vez concluidos los procedimientos establecidos en el Estatuto del Personal Académico, se darán a conocer los resultados de este concurso.

“POR MI RAZA HABLARA EL ESPIRITU”

Ciudad Universitaria, D.F.,
21 de agosto de 1978

EL DIRECTOR
Ing. Diego A. Córdoba M.

clates

CURSO DE PLANEACION EDUCACIONAL

Curso dirigido a personal académico de nivel medio y directivo (jefes de departamento, jefes de enseñanza, jefes de Planeación en escuelas y programas) del área de la salud.

Objetivo General

El participante diseñará un plan de estudios con base en el análisis del contexto social, el diagnóstico de su institución, los modelos pedagógicos de enseñanza y de práctica profesional, siguiendo la metodología de diseño curricular por objetivos de aprendizaje; además, elaborará un programa de aplicación y evaluación del plan diseñado.

Descripción del contenido

La estructura del curso sigue las etapas del proceso de planeación, integrado a los procesos de investigación y de solución de problemas.

- Estudio y diagnóstico de la institución representada por el participante.
- Identificación de los problemas de planeación educacional de la institución.

CENTRO LATINOAMERICANO DE TECNOLOGIA EDUCACIONAL PARA LA SALUD

- Definición de las necesidades para la planeación educacional.
 - Formulación del modelo de servicio.
 - Formulación del modelo de práctica profesional.
 - Estructura y organización del plan de estudios.
 - Programa de implantación y evaluación del plan de estudios.
- Duración: 5 semanas (125 h).
Horario: 9:00 a 14:00 h.
Iniciación: 11 de septiembre, terminación 9 de octubre.

Requisitos:

- Información sobre sistematización de la enseñanza.
- Estar propuesto oficialmente por su institución.
- Mostrar que realizará las funciones profesionales para las que será capacitado al regresar a su institución.

Cupo limitado a 16 personas.

Fecha límite de inscripción: 4 de septiembre.

Para informes e inscripciones, acudir a:

C L A T E S, A.C.

Presidente Carranza N° 162

Coyoacán, Méx. 21, D.F.

Tel. 554-86-55.



BOLSA UNIVERSITARIA DE TRABAJO

DEMANDA N° 1272: Solicita **ingeniero civil**, pasante o titulado (preferentemente), horario completo, sueldo de \$10,000.00. Requisitos: un año de experiencia en alcantarillado y agua potable. Lugar de trabajo en el Distrito Federal, para el puesto de ingeniero en obra civil.

DEMANDA N° 1274: Solicita **ingeniero mecánico electricista**, pasante, horario completo, sueldo de \$8,500.00. Requisitos: seis meses de experiencia en hidráulica, ductos y montaje de tuberías. Para el puesto de supervisor de proyecto.

DEMANDA N° 1275: Solicita **ingenieros mecánicos o industriales**, pasantes, horario completo,

sueldo de \$9,000.00. Requisitos: seis meses de experiencia en programación de costos y avances de proyectos. Para el puesto de control de proyectos.

DEMANDA N° 1276: Solicita **ingeniero civil mecánico**, pasante, horario completo, sueldo de \$7,000.00. Requisitos: facilidad de interpretación de planos. Para el puesto de dibujante técnico.

DEMANDA N° 1277: Solicita **ingeniero mecánico electricista**, pasante, horario completo, sueldo de \$8,500.00. Requisitos: seis meses de experiencia en interpretación de planos y montaje de equipo. Para el puesto de supervisor de montaje.

DEMANDA N° 1278: Solicita **ingeniero civil**, pasante, horario completo, sueldo de \$8,500.00. Requisitos: seis meses de experiencia en puesto similar. Para el puesto de supervisor de obra.

DEMANDA N° 1279: Solicita **ingeniero topógrafo**, pasante o titulado, horario completo, sueldo de \$8,000.00. Requisitos: levantamientos de campos de trabajo de gabinete, disposición para viajar una vez al mes. Para el puesto de topógrafo.

Para la inscripción en la BUT, los interesados deberán presentarse con una fotografía, calificaciones, carta de pasante o cédula profesional. (En Ingeniería y Arquitectura de 9:00 a 14:00 h, lunes a viernes).

Medicina deportiva

El frío y los padecimientos dermatológicos



II

El frío intenso y muy prolongado puede originar congelación de los tejidos. Este hecho se presenta con mayor frecuencia en manos, pies, orejas y nariz, pues son los sitios donde más fácilmente se perturba la circulación sanguínea.

Como en las quemaduras, se distinguen tres grados de intensidad de las congelaciones:

En el primer grado aparece una gran palidez de tegumentos en la zona congelada. Cuando se restablece la circulación, la piel se enrojece y se acompaña de comezón y ligero dolor.

En el segundo grado, la parte afectada estará blanca, exagüe, pero con la sensación de tener la zona muerta o anestesiada. Al restablecer la circulación, una vez que ha desaparecido el frío, se da una gran congestión sanguínea, lo que imprime una coloración violácea a la parte helada... Aparecen dolores, ampollas de distinto tamaño, algunas hemorragias y sensaciones de ardor, dolor u hormigueo en la piel que persiste largo tiempo. Si se rompen las ampollas dejan ulceraciones que tardarán mucho tiempo en curarse.

En el tercer grado ya existe mortificación de los tejidos

que se caerá con el tiempo, después de secarse, transformándose en gangrena seca; poco maloliente.

El tratamiento local de las congelaciones.

Evitar calentamiento brusco.

Friccionar las zonas afectadas con nieve o agua fría y luego cubrir con apósitos secos.

Iniciar el recalentamiento, poco a poco, con baños de agua templada o aire caliente.

En congelaciones de tercer grado no hay que apresurarse para eliminar la zona gangrenada, sino que debe esperarse a que el organismo delimite la zona sana de la enferma.

El tratamiento general consiste en dar bebidas calientes ligeramente alcoholizadas, buen abrigo, vasodilatadores y si son necesarios tónicos cardíacos.

Evitar ligas o compresiones que dificulten la circulación; evitar la humedad; mantener activa la circulación sanguínea mediante ejercicios controlados. □

En tres agotadoras jornadas que se verificaron los días 10, 11 y 12 de agosto, llegó a su culminación el Torneo Interior Universitario de Tenis de Mesa en el área de la especialidad, situada en el reposo de atletas de la Ciudad Universitaria.

La inscripción registró un total de 64 competidores en la rama varonil, y 5 en la femenil. Las justas fueron en las

Tenis de mesa

Campeonato Interior

especialidades de singles y dobles con los siguientes resultados: en la rama varonil y la especialidad de singles, Héctor Morales del CCH Sur consiguió el primer lugar; en dobles, el primer sitio correspon-

dió a la pareja formada por David Siqueiros de Ciencias, y el campeón individual Héctor Morales; en el segundo se colocaron Esaú Islas y Alfonso Mungía, ambos de Arquitectura.

En la clasificación por equipos, David Siqueiros, Héctor Morales y Eduardo Reyes dieron el primer puesto al equipo Pumas, y Esaú Islas, Jesús Valverde y Alfonso Mungía el segundo al de Arquitectura.

En la rama femenil, Susana Jano y Laura Gómez de la ENEP Acatlán v la Preparatoria 2 fueron primero y segundo lugar respectivamente. □



Voleibol en CU

Con un score de 15-4 y 15-13, Ingeniería fue vencido por Filosofía, en un encuentro en el que cada equipo defendió tenazmente los puntos conseguidos.

El evento se llevó a cabo en el frontón cerrado de CU, donde reinó el ambiente estudiantil esperado.

En contraparte, es de justicia reconocer que los ingenieros poseen buen juego, disciplina de equipo y una reacción para la pelea, pues como se podrá ver en el marcador, pese a la potencia del enemigo, en ningún momento se dejaron llevar por el derrotismo o la conformidad.

Por otra parte, Químicas venció a Arquitectura con score de 15-9 y 15-11, en otros resultados de la jornada.

La posición final, en los tres primeros lugares del interesante campeonato que recién terminó, es la siguiente:

RAMA FEMENIL

	JJ	JG	JP	SF	SC	TF	TC	L
Química	5	4	1	8	4	161	146	1
Arquitectura	5	3	2	7	4	153	104	2
Filosofía	5	3	2	6	4	119	86	3

RAMA VARONIL

Química	5	4	1	9	5	179	157	1
Arquitectura	5	4	1	8	5	174	153	2
Ingeniería	5	3	2	7	6	179	157	3

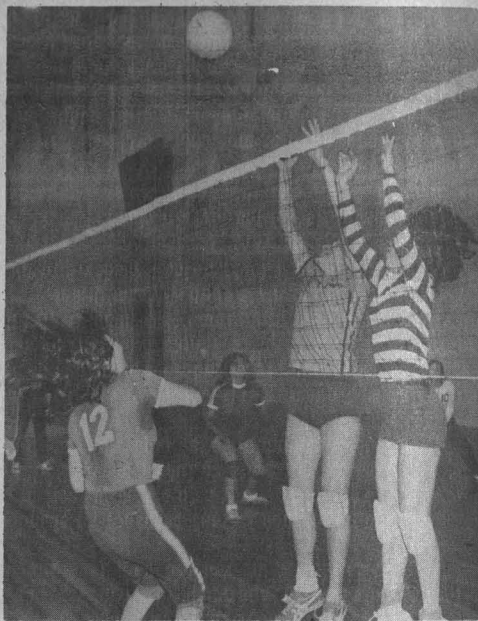

Box Universitario

El sábado 12 del presente mes de agosto, el equipo representativo de Box de la UNAM, participó en un **dual-meet** con el equipo Oriente, formado por los internos del reclusorio del mismo nombre. Las peleas se escenificaron en el patio de la misma institución, ante una nutrida concurrencia que quedó satisfecha por el espectáculo ofrecido. El programa constó de 5 combates, de los cuales el equipo estudiantil obtuvo tres victorias y dos derrotas.

Los universitarios fueron técnicamente superiores, no obstante, la combatividad de los internos les hizo perder dos encuentros.

En la primera pelea, en la categoría pluma, Gerardo Cisneros del equipo de la UNAM, perdió un encuentro ante Gustavo Terrazas, quien presionó

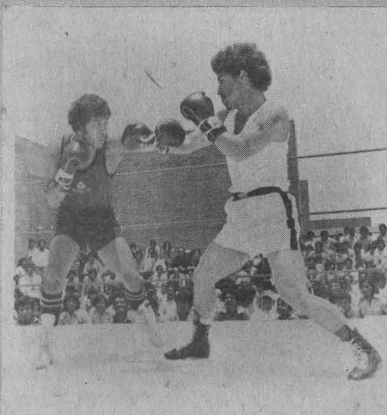

en todos los asaltos al peleador estudiantil.

En el segundo encuentro, Carlos Pineda, representando a esta Casa de Estudios, venció por decisión al interno Alberto Carrasco, que mostró buenas cualidades boxísticas, además de la agresividad que fue factor común entre los reclusos.

En la tercera confrontación,

que fue lo mejor de la jornada, el novato universitario Salvador Ramírez fue derrotado a pesar que en dos ocasiones derribó a su adversario, Jesús Montero. Ramírez usó en exceso la técnica, y fue superado por la iniciativa de Montero, restándole puntos al universitario para vencerlo en una decisión muy apretada.

Silviano Vázquez dio la segunda victoria al representativo universitario, imponiendo su ritmo ante Raúl Hidalgo, pese que éste logró conectar buenos golpes, pero el peleador estudiantil, que mostró más experiencia, logró mejores golpes para obtener una justa victoria.

El desempate se superó en la quinta pelea, en la cual Antonio Solórzano, campeón nacional estudiantil de la división welter, se impuso claramente a Lenin Vera. El universitario boxeo a su rival, y aunque pudo noquearlo, prefirió conservarlo hasta el final y lograr de esta manera la decisión unánime.

LA FIEBRE



- ★ El organismo humano mantiene su temperatura por medio de un equilibrio entre la producción y la pérdida del calor
- ★ La mayor cantidad de calor se produce en los músculos voluntarios y en el hígado
- ★ La pérdida de calor tiene lugar por varios medios y se efectúa principalmente en la superficie de la piel y en los pulmones

Remontándonos un poco en la historia, mencionaremos que desde los tiempos de Hipócrates, el diagnóstico y pronóstico de un padecimiento se relacionaba directamente con la fiebre, considerando a ésta como uno de los mecanismos de defensa del organismo. En el año 195 de nuestra era, Chan Ching Keng escribió una monografía sobre fiebre, y fue el primero en recomendar su tratamiento mediante baños fríos.

La fiebre es un síndrome originado por un proceso patológico, cuyo elemento principal y fundamental es la elevación de la temperatura del organismo por arriba de una cifra considerada como normal. Cuando en el organismo la producción de calor es mayor que la pérdida, aparece la hipertermia; sin embargo, en todos los casos de fiebre, ésta se debe a una baja de la pérdida de calor y no a un aumento de producción, originada por un proceso patológico. A ella se asocian generalmente otros síntomas como son: enfriamiento, palidez, escalofrío, aumento del ritmo cardíaco, aumento del ritmo respiratorio y aumento de la tensión arterial. Es importante señalar que la fiebre está íntimamente relacionada con la inflamación.

Los centros termorreguladores

son estructuras cerebrales especializadas; son afectados por varios mecanismos: a) por un reflejo que parte de la piel, b) por la temperatura de la sangre que pasa a través de ellos y c) por la acción de sustancias tóxicas llevadas por la misma sangre.

Existen dos hipótesis para explicar la producción de la fiebre, la primera afirma, que se debe a la acción de las toxinas procedentes de ciertos microorganismos (bacterias, virus y hongos), que van a lesionar a las células circulantes o sea los leucocitos; éstos a su vez liberan un **pirógeno** que excita los centros termorreguladores y causa la fiebre. La otra teoría, que en cierto modo se complementa con la anterior, se refiere a la liberación de sustancias pirógenas a partir de la destrucción endógena de los leucocitos o de algunos tejidos, lo que también excita los centros nerviosos.

El contacto prolongado con sustancias tóxicas, tanto las inhaladas como las que actúan por contacto, puede ser causa de enfermedades hematológicas, cuya primera manifestación clínica es la fiebre. La ingestión de alimentos contaminados puede transmitir una enfermedad entérica y ser la causa de la fiebre; la administración de ciertas sustancias por

vía intramuscular o endovenosa puede ocasionar reacciones alérgicas y febriles.

En cuanto a las características de la fiebre tenemos las siguientes: a) de principio brusco; se observa principalmente en infecciones agudas; b) de principio lento o impreciso, en la cual la causa no es infecciosa, por ejemplo hemopatías, cáncer, etcétera; c) de intensidad variable; la fiebre alta superior a 39° C, es común en las septicemias y en los absesos pirógenos; la fiebre moderada es de más difícil diagnóstico y se encuentra también en padecimientos no infecciosos.

Para que un estudio realizado por el médico sea adecuado, generalmente se recomienda llevar un registro cuidadoso de la fiebre, anotando horario y sitio de la medición. Es importante hacer notar si se han ingerido medicamentos antitérmicos, pues es frecuente que la fiebre de tipo continuo se haga intermitente con el uso de ellos, o que nunca llegue a su acmé, perdiéndose de este modo, el valor de su interpretación plena.

DIRECCION GENERAL DE
SERVICIOS MEDICOS
DEPARTAMENTO DE
MEDICINA PREVENTIVA
Oficina de Educación
para la Salud

SERIE: "Divulgación de Temas y Tópicos Universitarios"
Canal 5

LUNES 21 DE AGOSTO DE 1978

- | | |
|---|--|
| 8:00 Dr. Eduardo López Betancourt. Lic. Edith Ramírez de Vidal. Lic. Carlos Vidal Riveroll. Diálogos. DERECHO | 11:30 C.P. Gabriel Sánchez-Curiel. Auditoría III. Informes de Auditoría interna. CONT. Y ADMON. |
| 9:00 Dr. Julián Güitrón Fuentevilla. Clínica de Derecho Familiar. DERECHO | 12:00 L.A.E. Manuel Borraro Tinoco. Ing. Raúl Camargo. Informática. Bases conceptuales Sobre el diseño de una computadora. CONTADURIA Y ADMON. |
| 9:30 Dr. Manuel Ovilla Mandujano. Teoría del Derecho: Lenguaje de los abogados. DERECHO | 12:30 C.P. Luis Meléndez Martínez. Finanzas II: Otros intermediarios financieros. CONT. Y ADMON. |
| 10:00 Dr. Francisco de la Vega. Clínica de Porcina: Anemia Ferropriva de los lechones. MED. VET. Y ZOOT. | 13:00 Dr. Ramón Fernández. Técnicas de Riego. CUAUTITLAN IZCALLI |
| 10:30 Dra. Rosa M. Lavielle. Histología. Epitelio glandular. MED. VET. Y ZOOT. | 13:30 Ing. Marco Aurelio Torres H. Rec. y Nec. de México. INGENIERIA |
| 11:00 Dr. Jaime Gutiérrez L. Reproducción: Vaca repetidora. MED. VET. Y ZOOT. | |

MARTES 22 DE AGOSTO DE 1978

- | | |
|---|---|
| 8:00 Ing. Luis González García. Química. ENP. | 11:00 Lic. Martha Susana Ruiz de Sarabia (coordinadora). La familia. PSICOLOGIA |
| 9:00 C.U. Jorge Valero Montaño. C.D. Víctor Unda. C.D. Jaime Ostría. C.D. Martín García. Corrección de Mordida cruzada. ODONTOLOGIA | 12:00 Prof. Jaime Mejía (coordinador). Qué es la licenciatura de comunicación gráfica. ESC. NAL. DE ARTES PLASTICAS |
| 10:00 Profa. Assunta Angelucci. Italiano. ENP. | 12:30 Lic. Manuel Cabrera L. Higiene Mental. ENP. |
| 10:30 Prof. Ernesto Schettino. Historia del pensamiento antiguo. FILOSOFIA Y LETRAS | 13:00 Dr. Francisco Fernández del C. Medicina observacional. MEDICINA |

MIÉRCOLES 23 DE AGOSTO DE 1978

- | | |
|---|---|
| 8:00 Dr. Eduardo López Betancourt. Lic. Edith Ramírez de Vidal. Lic. Carlos Vidal Riveroll. Diálogos. DERECHO | 11:00 Dr. Rolando García Ortiz. Zoot. Rumiantes: La leche como materia prima. MED. VET. Y ZOOT. |
| 9:00 Dr. Julián Güitrón Fuentevilla. Lic. Emilio Eguía Villaseñor. Clínica de derecho familiar. DERECHO | 11:30 C.P. Gabriel Sánchez Curiel. Auditoría. CONT. Y ADMON. |
| 9:30 Dr. Manuel Ovilla Mandujano. Teoría del Derecho: Derecho y Ciencia Política. DERECHO | 12:00 C.P. Jorge Lozano Nieva. Informática: diseño de un sistema de información. CUNI. Y ADMON. |
| 10:00 Dr. Francisco de la Vega. Clínica Porcina: Intoxicación y Hierro. MED. VET. Y ZOOT. | 12:30 C.P. Jorge Escobar y Córdoba. Finanzas II: fuentes internacionales de financiamiento y su operación. CONT. Y ADMON. |
| 10:30 Dra. M ^o de Jesús Guerrero. Histología: Tejido conjuntivo. MED. VET. Y ZOOT. | 13:00 Ing. Rafael Alvarado Saldaña. Tecnología y Fertilidad de suelos. ENP CUAUTITLAN IZCALLI |
| | 13:20 Ing. Marco A. Torres H. Rec. y Nec. de México. INGENIERIA |

Nuestros Maestros

DOCTOR DEMETRIO FRANGOS

Emérito por la Facultad de Filosofía y Letras. Sección de Lenguas Clásicas. Desde



1931 profesor de Lengua Griega, en todos sus grados. Ha sido también profesor de Raíces Griegas y Latinas aplicadas a las Ciencias Biológicas en la Facultad de Ciencias. Fue asimismo profesor de Latín, de Griego y de Etimologías en la Escuela Nacional Preparatoria.

Entre sus múltiples y varios trabajos, figuran los siguientes: Traducción del griego al castellano de la *Antígona* de Sófocles. Traducción del griego al castellano para el Departamento de Humanidades de la UNAM (Biblioteca Scriptorum Graecorum et Romanorum) de las obras que se enumeran:

- Ciropeidia* de Jenofonte;
- Anábasis de Ciro* por Jenofonte;
- El económico* de Jenofonte;
- Traducción del latín al castellano de un manuscrito latino cuyo original se halla

en Texas (Estados Unidos de Norteamérica), escrito por Fray José Eguíara y Egurren sobre Sor Juana Inés de la Cruz en el libro sobre la misma monja y escritora, compuesto por el profesor don Hermilo Abreu Gómez;

- Gramática de la lengua griega teórica-práctica*, libro aceptado como texto oficial para la enseñanza de ese idioma por nuestra Universidad;
- Publicación de varios artículos sobre asuntos literarios y lingüísticos;
- Traducción de Herodoto para el Departamento de Humanidades.

Esta es en resumen, la labor del doctor Frangos en nuestra Universidad. Pero antes fue un campeón victorioso en el mantenimiento y ejercicio de las Lenguas Clásicas en el Colegio Preparatorio de Orizaba (1951), en la Escuela Superior de Comercio de la misma ciudad veracruzana y en la Escuela Nacional Preparatoria.

VIAJE A EUROPA, AMERICA Y ASIA

VIAJE A EUROPA, AMERICA Y ASIA.

La Dirección General de Actividades Socioculturales ha conseguido un descuento de un 10%, para la comunidad universitaria, en los programas de viajes (con alimentación incluida).

Juventud sin fronteras es un programa que pretende proporcionar a los universitarios las mayores facilidades para que se incorporen al conocimiento de la realidad sociocultural, viajando a Europa, Asia y América.

Las características principales de los viajes

- Duración de 21 a 84 días.

- Salidas todo el año.
- Crédito en dos años.
- Grupos de jóvenes de 18 a 30 años solamente.
- Grupos de 15 personas máximo.

Dentro del programa se ha diseñado un viaje a Europa de 21 días, en el que se visitan: Alemania, Austria, Bélgica, Francia, Holanda, Italia, Suiza y, opcionalmente Inglaterra; se incluyen tres alimentos diarios, alojamiento, servicios terrestres y pasaje aéreo; todo esto por \$26,625.00, moneda nacional. Los viajes se inician a partir del 15 de mayo y duran hasta el 14 de septiembre, con un descuento de \$1,820.00, moneda nacional, fuera de esta temporada y crédito de dos años, lo que significa una oportunidad de viajar al alcance de la comunidad universitaria.

La integración de este programa ha contado con la participación activa de los estudiantes, mismos que tendrán oportunidad de practicar sus conocimientos de idiomas, en un ambiente juvenil, cultural y recreativo de convivencia internacional, en los principales escenarios europeos.

Los interesados en inscribirse, deben acudir a la Dirección General de Actividades Socioculturales, ubicada entre Ingeniería y la Escuela Nacional de Arquitectura, con su credencial actualizada (de lunes a viernes, de 9:00 a 16:00 h). Informes a los teléfonos: 553-47-22 y 548-99-35.

¡INSCRIBETE Y VIAJA!

INSTITUTO DE ASTRONOMIA

INSTITUTO DE ASTRONOMIA

El Instituto de Astronomía invita a la comunidad universitaria a la conferencia

ORBITAS GALACTICAS EN UN POTENCIAL VARIABLE

que dictarán la maestra en ciencias Christine Allen y el señor Edmundo Moreno, el miércoles 23 de agosto a las 12:00 h, en la sala de conferencias del propio Instituto.

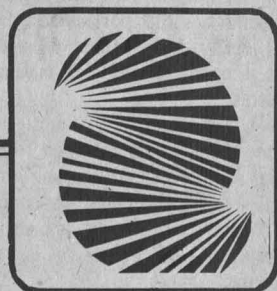

Ciclo: Literatura y Comunicación

LA TRAMA ESCONDIDA EN LA NOVELA POLICIAL



Que la literatura ha sido atrapada por la sociedad de consumo, es un hecho cuya afirmación general sólo sirve para evitar profundizar en él, dijo la licenciada Silvia Molina en la conferencia *La trama escondida en la novela policial*, que dictó en el Auditorio Rosario Castellanos del Centro de Estudios de Lenguas Extranjeras, dentro del ciclo Literatura y Comunicación.

El percibir los matices y los nuevos géneros literarios originados en el proceso de mercantilización de la obra literaria, ofrece un vastísimo campo al investigador social; "entre estos nuevos géneros —agregó—, el policial es el característico del gran boom comercial del libro".

En este sentido, la licenciada Molina investigadora del Centro de Estudios de la Comunicación, aseveró que no es casual que las novelas de Agatha Christie se vendan tanto como la Biblia o el Manifiesto Comunista, o que por ejemplo, la obra *Yo, el jurado*, haya tenido un record de ventas superior a los 50 millones de ejemplares.

"Pero al mismo tiempo —prosiguió—, lo anterior está apuntando a un fenómeno especial dentro del capitalismo: la novela policial sirve no sólo como mercancía sino como agente difusor de los valores y prejuicios de los países y las clases dominantes".

Puntualizó que por su distribución, las novelas policiales tienden a difundirse desde los grandes países imperialistas hacia sus satélites; de hecho, aclaró, no existe ninguna novela de este género famosa internacional y económicamente cuyo autor provenga del Tercer Mundo.

"De acuerdo a su mercado, los consumidores se encuentran entre los sectores intermedios de la sociedad capitalista, es

decir, entre aquellos sectores cuya experiencia diaria gira alrededor de la dependencia frente al burgués y la explotación (por medio del poder delegado) del proletariado", indicó.

La conferenciante añadió que la burguesía trata, a través de diferentes medios, de atrapar dentro de su propia telaraña ideológica a estos sectores que son, en general, los que instrumentan su maquinaria de dominación. "Las novelas son recursos eficientes para la transmisión de los valores, de los países y las clases dominantes", dijo.

Más adelante, hizo hincapié en que la acumulación del capital, el éxito material y la competencia, se unen en una trilogía casual del crimen, y éste, a su vez, se expresa en los términos propios en que lo sitúa la dinámica de la lucha de clases. "Lo anterior ocurre porque el ascenso social al que aspiran los criminales es más accesible si se transgreden las reglas impuestas por la sociedad, y por otro lado, porque el castigo correspondiente por el crimen, es la reacción de los sectores privilegiados de la sociedad ante quienes atentan contra sus propiedades o quieren integrarse a la élite sin su beneplácito", comentó.

Afirmó que la dinámica valores-hechos que maneja la novela policial burguesa, esconde una trampa: su aparente búsqueda de justicia. Sin embargo, estimó que es posible constatar que esta justicia, manejada en términos bastante abstractos, no hace sino ocultar las situaciones de privilegio social".

"Las novelas policiales burguesas —prosiguió la ponente— pueden admitir la condena de aquellos que tras haber sufrido la infancia desgraciada en los barrios bajos, plasmada a fuerza de

violencia y hambre, tratan por medio del asesinato, la estafa o el robo de alcanzar el mundo feliz, donde es posible tener todo lo necesario y aún más, sin ningún esfuerzo".

Consideró que lo que ocurre con esta interpretación general (e interesada) de la justicia, ligada a la defensa de la propiedad privada, también sucede con otros conceptos tales como el de la democracia. Por ello, "el plantear los vicios que la democracia liberal oculta, no impide nunca su defensa".

Más adelante, Silvia Molina puso de relieve la no-casualidad del incremento de las desobediencias aunado a la existencia de agentes con autorización para matar y transgredir la ley, dado que a medida que el sistema va agotando su capacidad de control legal, "crea o facilita la existencia extralegal de individuos y grupos paratatares encargados de mantener el orden por medio de la represión violenta".

Finalmente, puso de manifiesto la costumbre de los héroes de tomar la justicia en sus manos, la cual se ha desarrollado paralelamente en la novela policial y el cine, donde los héroes como "Harry el sucio", se dedican a los trabajos propios de su calificativo en las sociedades de un sistema que no es capaz de encontrar otra salida más que la de una creciente fascistización.

"La infabilidad de los héroes es equiparable a la del sistema. ¿Qué pasará cuando sus éxitos se agoten y sus fracasos sean mejor conocidos?, se preguntó. "Sólo la infabilidad justifica la violencia en las novelas policiales, pero la violencia constituye el eje central sobre el que giran la gran mayoría de ellas", concluyó la licenciada. □



El jueves 24 en la Sala Nezahualcóyotl

PRESENTACION DE LA ORQUESTA FILARMONICA DE ISRAEL



La Orquesta Filarmónica de Israel, fue fundada oficialmente en 1936 por el eminente violinista Bronislaw Huberman, cuyo sueño era el llevar al Medio Oriente el lenguaje universal de la música, bajo la forma de una gran orquesta sinfónica profesional. Esto se lleva a cabo, y el primer concierto se efectuó en un local improvisado en Tel Aviv el 26 de diciembre de 1936. Era una construcción temporal.

En esta orquesta, entonces recién conjuntada, se encontraban algunos de los mejores músicos europeos: ejecutantes judíos, que habían huido de la opresión nazi. Arturo Toscanini llegó para dirigir los conciertos inaugurales. Su aparición fue a la vez una voz de protesta contra el fascismo, y un impulso para la entonces joven orquesta.

Israel es, quizá, uno de los países más pequeños en el mundo, que tiene una orquesta de esta categoría, y esto a pesar de ser un país que no ha tenido un solo día de paz desde su fundación en 1948. Contra el continuo ambiente de inseguridad, la orquesta ha funcionado ininterrumpidamente.

La primer gira de la Orquesta Filarmónica de Israel, tuvo lugar dos semanas después de haber sido presentados los primeros conciertos en Tel Aviv en 1936. Esta gira, bajo la batuta de Toscanini, llevó a la orquesta a Egipto. Bronislaw Huberman veía a la Orquesta como unidad móvil que llevaría su música a todo el Medio Oriente.

Los más grandes directores a lo largo de los años han dirigido la orquesta. Entre ellos se encuentran Toscanini, Koussevitzki, Munch, Bernstein, Paray, Meingartner, Ormandy, Steinberg, Kletzki, Sargent, Mitropoulos, Barbirolli, Monteux y muchos otros, incluyendo directores y solistas israelíes.

Con Zubin Mehta como director musical, la orquesta ha añadido un estilo más al suyo y ha probado una vez más su adaptabilidad. La Orquesta Filarmónica de Israel tiene profundas raíces en el suelo israelí; ha sido el centro de toda la tarea musical en el país. Además de la música que lleva a los públicos en numerosas series y programas de concierto, así como programas especiales, también da oportunidad a músicos jóvenes dotados.

La Orquesta Filarmónica de Israel, tiene actualmente un personal de base de 110 músicos por comparación a la dotación de 70 atrilistas en su primera etapa, cuando fue fundada.

La Orquesta, en su primera presentación en México y bajo el auspicio de la Dirección General de Difusión Cultural, interpretará el siguiente

Programa

Vigilia en Jerusalem

BEN ZION ORGAD

Concierto N° 25 para piano
y Orquesta en Do mayor K. 508

W.A. MOZART

Allegro maestoso
Andante
Allegretto

Solista: ALICIA DE LARROCHA

INTERMEDIO

Sinfonía N° 1 "TITAN" en Re Mayor
Lentamente como un sonido de
la naturaleza.

MAHLER

Vigorosamente movido pero no demasiado
rápido, Trío bastante cómodo.
Festivo y mesurado, sin arrastrar.
Tempestuoso. Enérgico.

ORQUESTA FILARMONICA DE ISRAEL

Director: ELIAHU INBAL

SALA DE CONCIERTO NEZAHUALCOYOTL
JUEVES 24 DE AGOSTO
A LAS 21:00 H.

Declaraciones de Margarita Bauche

SE NECESITA QUE EL HOMBRE REALICE SU PROPIA REVOLUCION INTERNA

“Para que se dé una transformación social es necesario que el hombre logre su propia revolución interna”, apuntó la folclorista mexicana Margarita Bauche, al comentar el proceso de evolución musical que ha experimentado durante toda su carrera artística; es decir, que partiendo de la canción de protesta ha llegado a la de contenido humanístico.

Después de un recital en la Facultad de Economía de la UNAM, organizado por la Dirección de Actividades Socio-culturales, la folclorista afirmó que ese proceso es resultado de su madurez musical e intelectual.

Recordó que su carrera artística la inició hace 16 años, en el comienzo de ese gran movimiento de folcloristas latinoamericanos, que en poco tiempo daría al mundo una cantidad incalculable de autores e intérpretes de canciones de contenido político.

Margarita Bauche asegura

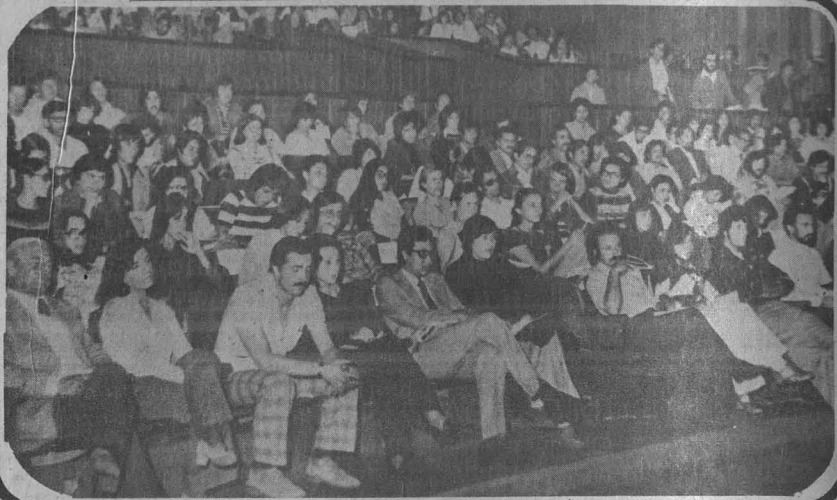

que hasta la fecha ha compuesto más de 400 canciones sobre la temática político-social, y en la actualidad ha optado por centrarse en un estilo lleno de ironía y sarcasmo.

La fecundidad creadora de Margarita Bauche la ha llevado a componer música para teatro y televisión, y ha interpretado únicamente creaciones propias. Por otra parte, los

instrumentos que suele utilizar son dos guitarras, una flauta y una armónica.

La folclorista mexicana asegura que se ha presentado en exitosos recitales por casi todos los auditorios de las facultades y escuelas universitarias, y que el público estudiantil ya la conoce perfectamente y acepta su trabajo, porque ve en él una posibilidad de canción nueva.

Carpa Geodésica

“FIN DE SIGLO”

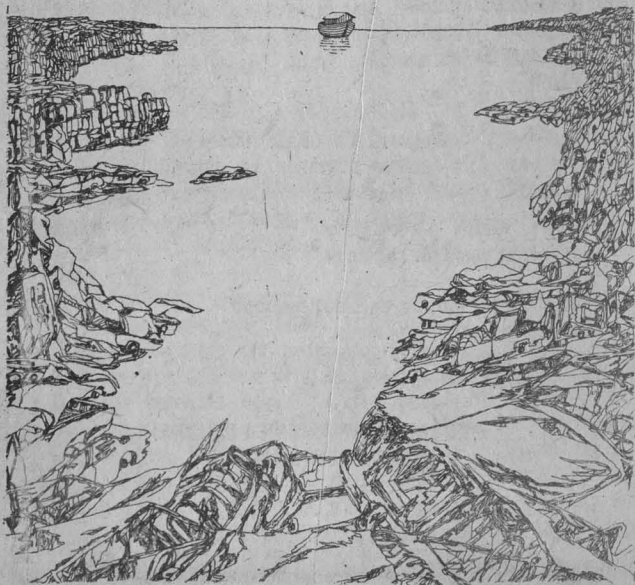

ESPECTACULO MUSICAL

con

ALICIA AGUILAR

y

EL BALLET DEL I. P. N.

Sábados: 12, 19, 26 de Agosto
2, 9, 16, 23 y 30 de Septiembre
de 1978

18:00 h.

Av. Insurgentes Sur 2135

La Dirección General de Difusión Cultural de la Universidad Nacional Autónoma de México y
la Asociación Mexicana de Teatología y Crítica

convocan al primer concurso de
CRITICA TEATRAL

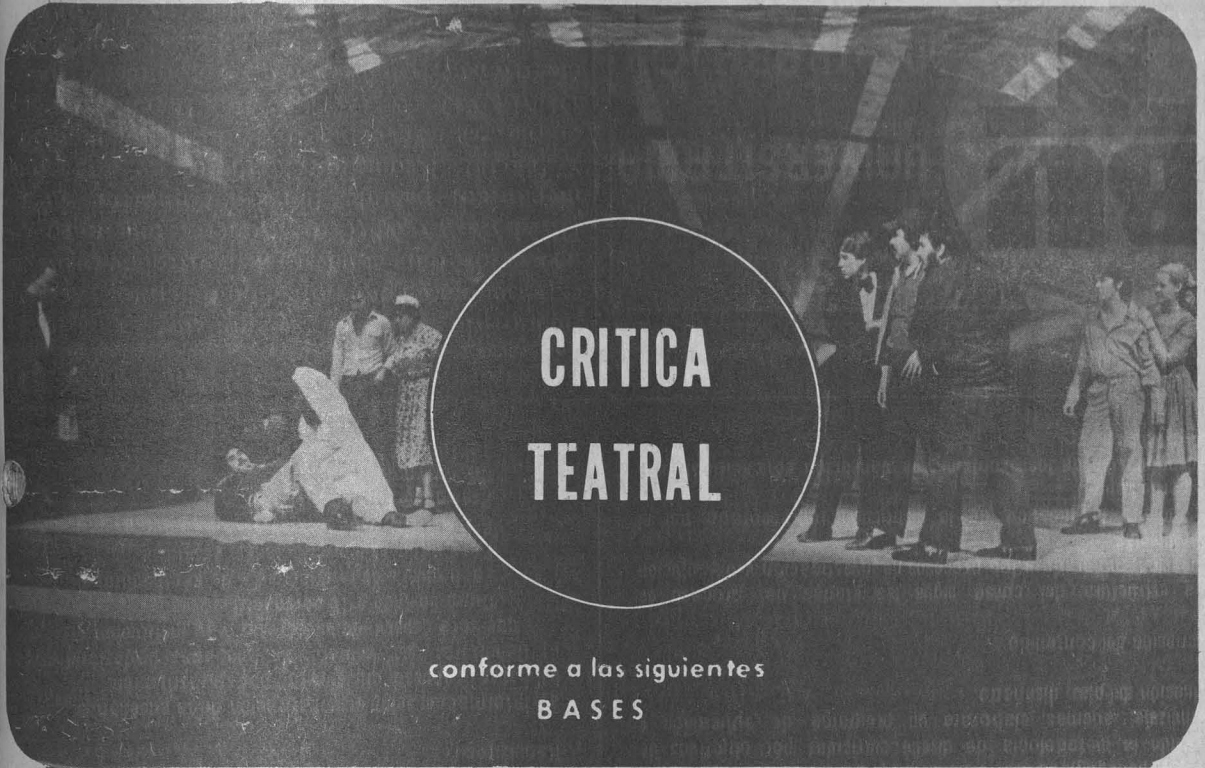

conforme a las siguientes
B A S E S

1. Podrán participar en él todas las personas que lo deseen, excepto los miembros de la A.M.T.C. o los funcionarios o empleados de la D.D.C. de la UNAM.
2. Los trabajos deberán referirse a una o varias obras de diferentes autores, puestas en escena en México en el transcurso de los últimos tres años naturales o, también, a las obras de un autor en particular, nacional o extranjero, que hayan sido puestas en escena en nuestro país en el transcurso del último lustro. El plazo para presentarlos termina el 30 de noviembre de 1978.
3. Los trabajos deberán estar escritos a nivel de ensayo y abarcarán tanto la obra en sí, como la puesta en escena, las interpretaciones, la escenografía y en general todos los factores que contribuyan a sus valores estéticos dentro de la modalidad artística que es el teatro.
4. Cada trabajo no deberá ser menor de 50 páginas ni mayor de 80.
5. El jurado, que designarán de común acuerdo ambas instituciones convocantes y el nombre de cuyos miembros será dado a conocer junto con su fallo, determinará tres premios y podrá recomendar otros trabajos para su publicación.
6. Los tres premios incluirán su publicación en la colección **Textos de Teatro**, de la UNAM, llevando, además, los siguientes estímulos en efectivo:
 - Primer lugar: **QUINCE MIL PESOS**
 - Segundo lugar: **DIEZ MIL PESOS**
 - Tercer lugar: **CINCO MIL PESOS**
7. Cada trabajo se presentará amparado en un seudónimo y acompañado de un sobre cerrado en cuyo exterior constará el mismo seudónimo y en el interior el nombre, dirección y otros medios de localización del autor. Deberán ser entregados en la dirección postal de la A.M.T.C., Angel Urraza 1322, México 12, D.F. Allí mismo podrán ser recogidos, con sus sobres respectivos sin abrir, los trabajos no premiados, en un plazo de treinta días a partir del fallo, que será dado a conocer en boletines a la prensa nacional y en la **GACETA UNAM**.
8. Cualquier aspecto del concurso no previsto en estas bases será resuelto por el jurado, cuyo fallo, inapelable, se dará a conocer entre el 8 y el 10 de diciembre del año actual.

México, D.F., 28 de agosto de 1978

El Director de Difusión Cultural
de la UNAM
Lic. Hugo Gutiérrez Vega.

El Presidente de la Asociación
Mexicana de Teatología y Crítica
Dr. Juan Miguel De Mora.



CINE

Cuando el destino nos alcance (1972), Richard Fleischer; 12:00, 17:00 y 20:00 h. Auditorio Justo Sierra de Humanidades, CU. Ciclo: **El cine y la ciudad**, capítulo VII: **La utopía futurista**. Abono obligatorio (tres funciones): \$10.00. Lunes 21.

Easy rider de Dennis Hopper; 12:00, 17:00 y 20:00 h. Auditorio Justo Sierra de Humanidades, CU. Ciclo: **Los sesentas: una década de cambios**. Abono personal obligatorio (tres funciones): \$10.00. Miércoles 23.

Bienvenido Mr. Marshall (1952), Luis G. Berlanga; 20:00 h. Palacio de Minería (Tacuba N° 5).

Ciclo: **Hablemos de España**. Admisión general \$15.00; estudiantes, maestros y empleados de la UNAM, con credencial, \$10.00. Miércoles 23.

1968, director Oscar Menéndez; 16:00, 18:30 y 21:00 h. Cinematógrafo del Chopo (Dr. Atl N° 37). Admisión general \$25.00; estudiantes, maestros y trabajadores de la UNAM, con credencial, \$10.00. Se proyecta diariamente.



CONFERENCIAS

Ciclo: **Una aproximación al mundo clásico**:

Estilo literario en la obra de Lisias, por la maestra Lourdes Rojas; 19:30 h. Palacio de Minería (Tacuba N° 5). Lunes 21.

En conmemoración del 29° aniversario de la Institución Teatral **El Galpón del Uruguay** (1949-1978), se llevará a cabo la conferencia:

Un Teatro independiente uruguayo, con Blas Braic⁴, César Campodónico y Washington Castillo; 19:00 h. Salón 9 de la Facultad de Filosofía y Letras. Martes 22.

Ciclo: **Geología regional de México**:

El hierro de México, por el M en C Jerjes Pantoja Alor; 17:00 h. Salón de Seminarios del Instituto de Geología. Miércoles 23.

Ciclo: **La Bioquímica en la Medicina actual**:

Glucogenosis, por la doctora V. Chagoya Hazas; 16:00 h.

Fermentaciones, por el doctor A. Peña Díaz; 16:00 h. Martes 22.

Ribosomas, por el doctor S. Zinker Ruzal; 16:00 h. Miércoles 23. Auditorio Principal de la Facultad de Medicina, CU.



Ciclo: **Pensamiento médico contemporáneo**; en su sección **Proyección social del médico** programado la siguiente conferencia:

Factores que determinan la proyección social del médico, por doctor: Horacio Zalce; 12:00 Auditorio de la Facultad de Medicina. Miércoles 23.



EXPOSICIÓN

Colección de cuadros realizada por artistas de la Escuela Nacional de Artes Plásticas. Abierta al público. Palacio de Minería (Tacuba N° 5).

Exposición de Tesinas y Ensayos; del 21 al 25 de agosto del presente año. Anexo de la biblioteca del Plantel Oriente de CCH.

Museo Universitario de Ciencias y Artes, CU:

Arte de Remojadas, donación William Spratling (piezas prehistóricas).

Cerámica Prehispánica (donación Raúl Kamffer).

Carlos Mérida, diseños.

Los impresionistas (reproducciones).

UNAM

difusión cultural

Teatro Santa Catarina

JARDIN DE SANTA CATARINA 10
CASI ESQUINA CON FRANCISCO SOSA.
COYOACAN
funciones de miércoles a domingo
a las 8:30 horas
reservaciones al 5540513

LÁSTIMA QUE SEA PUTA

John Ford. (1586-1639)

Título original

"TIS PITY SHE'S A WHORE (C. 1626-33)

Traducción:
Juan José Gurrola y Fiona Alexander
Asesor Literario:
Juan García Ponce

UN ESPECTÁCULO DE JUAN JOSE GURROLA

TEATRO REPERTORIO UNAM



Obras selectas.

Exposición de colecciones permanentes del MUCA; de 10:00 a 14:00 h y de 16:00 a 19:00 h, de miércoles a domingo. Entrada libre.

Venta permanente de carteles y catálogos en el MUCA. Grandes descuentos.

Museo de Filosofía e Historia de la Medicina (Brasil N° 33, antigua Escuela Nacional de Medicina); de 10:00 a 16:30 h, de miércoles a domingo. Entrada libre.

Se expone el escritorio del doctor Santiago Ramón y Cajal.

Una farmacia del siglo XIX, antigua Escuela Nacional de Medicina (Brasil N° 33); de 10:00 a 16:30 h, de miércoles a domingo.

80 años de cine en México. Filmoteca de la UNAM; de 10:00 a 20:00 h, de miércoles a domingo. Entrada general \$5.00; estudiantes maestros y trabajadores de la UNAM, con credencial, \$3.00.

Museo Universitario del Chopo

difusión cultural UNAM

CICLO: EL CINE Y LA CIUDAD

LA MARGINALIDAD URBANA
 Julio 10 "CAMINO DE LA VIDA" (1971) Akira Kurosawa
 Julio 17 "EN EL BOWERY" (1955) Lionel Rogosin

LA NEUROSIS CITADINA
 Julio 24 "TAXI DRIVER" (1972) Martin Scorsese
 Julio 31 "TRAFFIC" (1971) Jacques Tati

LA UTOPIA FUTURISTA
 Agosto 21 "CUANDO EL DESTINO NOS ALCANZA" (1972), Richard Fleischer

EL PODER ECONOMICO-POLITICO
 Agosto 7 "MARTILLO PARA LAS BRUJAS" (1973) Otakar Vavra

LOS MOVIMIENTOS SOCIALES URBANOS
 Agosto 14 "MANOS SOBRE LA CIUDAD" (1963) Francesco Rosi
 Agosto 24 "CHIHUAHUA UN PUEBLO DE LUCHA" (1975) Taller Octubre

AUDITORIO "JUSTO SIERRA" DE HUMANIDADES, C. U.
 funciones: 12:00, 17:00, 20:00
 Abono (3 funciones) obligatorio: \$ 10.00

(Dr. Enrique González Martínez N° 10).

II Muestra de donaciones; martes a domingo de 10:00 a 14:00 h y de 16:00 a 19:00 h. Palacio de Minería (Tacuba N° 5). Abierta hasta el 30 de septiembre de 1978. Entrada libre.

Muestra anual de diseño industrial. Unidad Académica de la Escuela Nacional de Arquitectura, UNAM.

Obras de Wagner, Paganini y Stravinski; 20:30 h. Sala Nezahualcóyotl. Martes 22.

Concierto con Rucciero Ricci al violín; 20:30 h. Sala Nezahualcóyotl. Miércoles 23.

Concierto de canto. Cátedra de Estela Alvarez Valle; obras Lieder de Schubert. V Temporada de Conciertos Estudiantiles; 21:00 h. Sala Chopin. Miércoles 23.

difusión cultural UNAM

MATERIAL DE LECTURA



SERIE LAS ARTES EN MEXICO.

Alberto Dallal.

LA DANZA MODERNA EN MEXICO.

Agustín Piña Dreinhofer.

- 2 ARQUITECTURA PREHISPANICA.
- 3 ARQUITECTURA DEL SIGLO XVI.
- 4 ARQUITECTURA BARROCA.
- 5 ARQUITECTURA NEOCLASICA.
- 6 SIGLO XIX: ARQUITECTURA PORFIRISTA.
- 7 ARQUITECTURA DEL SIGLO XX

DE VENTA EN: LIBRERIA ARVIL: Cerrada de Hamburgo No. 9, Tel. 525-57-73 LIBRERIA EL AGORA: Insurgentes Sur No. 1632, LIBRERIA UNAM: Insurgentes Sur No. 229, Tel. 574-33-31 LIBRERIA EL JUGLAR: Av. Revolución No. 1915, TORRE DE RECTORIA LIBRERIA AUGUSTO NOVARO PUBLICACIONES UNAM: Adolfo Prieto 133 México 12, D.F. Tel. 523-26-33

"LA HUELGA" (1924)	Agosto 12	Octubre 21
"ACORAZADO POTIOMKIN" (1925)	Agosto 19	Octubre 28
"OCTUBRE" (1927)	Julio 10	Noviembre 4
"LA LINEA GENERAL" (1926-29)	Julio 8	Noviembre 11
"TIEMPO EN EL SOL" (MEXICO 1931)	Sept 2	Noviembre 18
"CORTO SOBRE EISENSTEIN PRADO DE BEJIN"	Sept 15	Noviembre 25
"ALEJANDRO NEVSKY" (1938)	Sept 22	Noviembre 30
"IVAN EL TERRIBLE I" (1944)	Sept 29	Octubre 7
"IVAN EL TERRIBLE II" (1946-48)	Sept 5	Octubre 14
"LA CONSPIRACION DE LOS BOYARDOS"	Agosto 5	Octubre 14

CICLO "S.M. EISENSTEIN"

LOS SABADOS A LAS 16:30 Y 19:00 HRS

PALACIO DE MINERIA

Tacuba 5

ADMISSION \$ 15.00

10.00 Universitarios

Facultad de Ingeniería,

Centro de Educación Continua



MUSICA



TEATRO

Orquesta Sinfónica del Estado de México. Temporada 1978. Director titular: Enrique Bátiz, solista: Jean - Jacques Kantorow.

Las Tandas del Tlancualejo, autor y director Ignacio Merino

HOY:

Convenio UNAM-UdeG	2
Clausuró el Rector el Curso de Planeación Universitaria	3
CXXXV Aniversario de la Enseñanza de la Medicina Veterinaria en México	4,5
Inicia la UNAM su concurso de selección	6,7
Análisis historiográfico en México	8
Desequilibrio en las relaciones agro-urbe	9
Continúa el mes ISSSTE en Iztacala	10
Coloquio internacional sobre poética, semiología y teoría de la significación	11
Exámenes de clasificación en la FP	11
VII Congreso Nacional de Enfermería	12
Problemas de semántica y psicología	13
El populismo, una tendencia frustrada	14
Quinta etapa de entrega de viviendas	15,16,17
Convocatorias	18,19
Curso y BUT	20
Información deportiva	21,22
La fiebre	23
La UNAM en TV	24
Nuestros Maestros	24
Eventos socioculturales	25
Información cultural	26,27,28
Concurso de crítica teatral	29
Cartelera cultural	30,31,32

GACETA UNAM

UNIVERSIDAD NACIONAL AUTÓNOMA DE MÉXICO

Dr. Guillermo Soberón Acevedo
Rector

Dr. Fernando Pérez Correa
Secretario General Académico

Ing. Gerardo Ferrando Bravo
Secretario General
Administrativo

Dr. Valentín Molina Piñero
Secretario de Rectoría

Lic. Diego Valadés
Abogado General

La Gaceta UNAM, aparece
lunes y jueves, publicada
por la Dirección General de
Información, 11° piso de
Rectoría. 548-99-68

Ing. Gerardo L. Dorantes
Director General



COLOQUIO INTERNACIONAL SOBRE POÉTICA, SEMIOLOGÍA Y TEORÍA DE LA SIGNIFICACIÓN

PROGRAMA DE ACTIVIDADES
(Del 21 al 25 de agosto de 1978)

LUNES 21

8:30 horas Inscripciones

10:15 horas Acto de inauguración

10:30 horas Primera sesión: Philippe Minqaut (Universidad de Lieja)
"Análisis razonado de la poesía"

12:00 horas Receso

12:30 horas Segunda sesión: José Pascual Bualó (UNAM)
"Estrategias hermenéuticas y ambigüedad referencial:
Presidencia de Jhabales"
Margit Frank Atarpre (El Colegio de México)

MARTES 22

10:30 horas Primera sesión: Teun A. van Dijk (Universidad de Amsterdam)
"El procesamiento discursivo del discurso literario"

12:00 horas Receso

12:30 horas Segunda sesión: Soetrix Gaviá Cuatrecasas (El Colegio de México)
"Poesía y variabilidad del significado de las
formas lingüísticas"
Presidente de sesiones:
Juan M. López Solís

MIERCOLES 23

10:30 horas Primera sesión: Mauricio Beuchot (Universidad Nacional Autónoma de México)
"Análisis semiótico de la poesía"

12:00 horas Receso

12:30 horas Segunda sesión: Elizabeth Luna Trull (UNAM)
"Estrategias hermenéuticas y variabilidad de
la poesía" (1to. semestre de San Juan I. de la Cruz)
Presidencia de sesiones:
Margarita Peto (UNAM)

JUEVES 24

10:30 horas Primera sesión: G. Evans (Universidad de Oxford)
"Filosofía y lingüística"

12:00 horas Receso

12:30 horas Segunda sesión: Ramón Xirau (UNAM)
"Poesía y visión del mundo"
Presidente de sesiones:
Hugo Shlegel (UNAM)

VIERNES 25

10:30 horas Mesa Redonda:
Participantes: Teun A. van Dijk,
Philippe Minqaut,
G. Evans,
Margit Frank Atarpre,
José Pascual Bualó,
Henriette Goussier Clavier

Moderador: Henriette Goussier Clavier

Lugar: Auditorio de la Coordinación de Humanidades,
Piso 14, Torre II de Humanidades, C.U.

Dirección General de Asuntos del Personal Académico
Seminario de Poética del Instituto de Investigaciones Filológicas

Lanzilotti; 20:00 h. Carpa Geodésica (Insurgentes Sur N° 2135).
Lunes 21.

**Fulgor y muerte de Joaquín Mu-
rieta.** Cantata de Pablo Neruda.
Director: Ignacio Merino Lanzilotti; 20:00 h. Carpa Geodésica (Insurgentes Sur N° 2135). Miércoles 23.

Lástima que sea puta, de John Ford (autor del siglo XVII). Director: Juan José Gurrola; de miércoles a domingo a las 20:30 h. Teatro de Santa Catarina (Jardín de Santa Catarina N° 10, Coyoacán). Entrada general \$60.00; estudiantes, empleados y

maestros de la UNAM, con credencial, \$30.00.

El inspector, de Nikolai Gogol. Director: Antonio García Torres; 12:00 h. Aula Magna del Campo 1 de la ENEP Cuautitlán. Lunes 21. Entrada libre.

Historia de él, por Maruxa Vilalta, dirigida por ella misma; de martes a viernes a las 20:30 h. sábado a las 20:00 h y domingo a las 19:00. Teatro de la Universidad (Av. Chapultepec N° 409).

Entrada general \$60.00; estudiantes, maestros y trabajadores de la UNAM, con credencial, \$30.00.