

Cuauhxicalco

CULTURA

A la luz, otra
edificación mexicana
del Templo Mayor

⇒ 14-15

Se crea la
Coordinación
de Planeación,
Presupuestación
y Evaluación

GOBIERNO

⇒ 21

COMUNIDAD

Honoris Causa
a Jorge Carpizo de la
Universidad Autónoma
de San Luis Potosí

⇒ 6

Ciudad Universitaria
28 de noviembre de 2003
Número 4,384
ISSN 0188-5138

ARCHIVO HISTÓRICO
Instituto de Investigaciones
Sobre la Universidad
y la Cultura



Gaceta



UNAM

ORGANO INFORMATIVO DE LA UNIVERSIDAD NACIONAL AUTÓNOMA DE MÉXICO

► El Mars Science Laboratory y el robot *Curiosity* ya viajan rumbo al planeta rojo; buscarán materia orgánica

⇒ 10

Científico de la UNAM, en misión de la NASA a Marte

TEATRO UNIVERSITARIO



Festival nacional e internacional en el CCU. Imagen de *La más bonita*. Foto: Adriana Centeno / servicio social.

⇒ Centrales

Gaceta en línea: www.gaceta.unam.mx

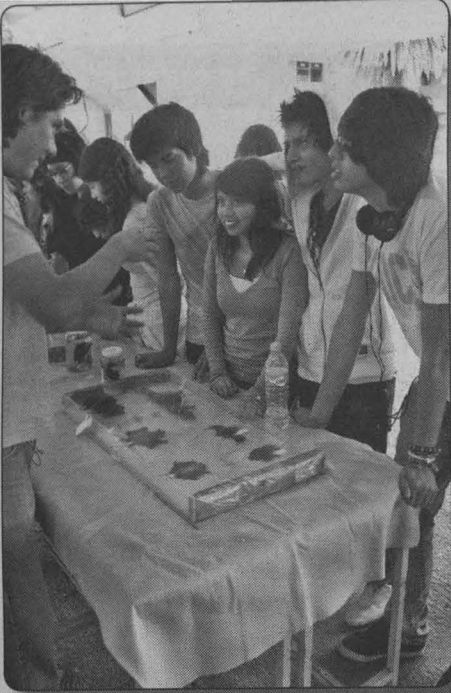

MUESTRA.
Colección de murciélagos, en Prepa 3.
Foto: Herminio Arteaga / servicio social.



FOLCLORE. Visita del ballet de la UANL.
Fotos: Juan Antonio López.

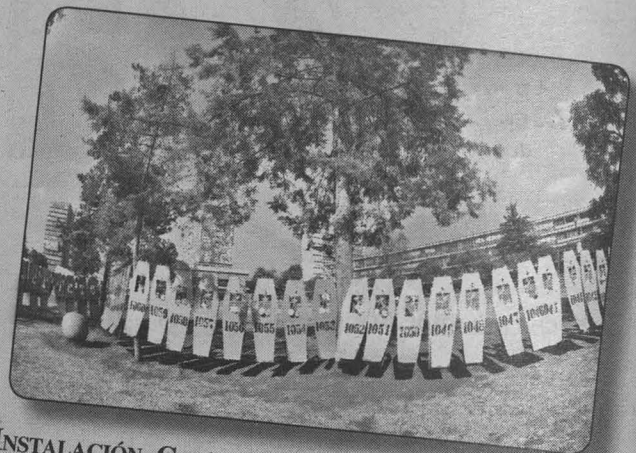

INSTALACIÓN. Contra los feminicidios, en Las Islas.

Gaceta ilustrada



FRATERNIDAD. Silvia Jurado,
en la convivencia de la ENP.



MARATÓN MUSICAL. En Economía.
Foto: Adriana Centeno / servicio social.



www.unamenlinea.unam.mx



DGCS • 22-11-2011

Toda la
UNAM en línea



Pone a tu alcance:

- Hemeroteca Digital, siglos XVIII y XIX
- 5 mil recursos educativos interactivos
- 22 mil artículos de investigadores universitarios
- 4 mil videos sobre temas jurídicos
- 25 mil imágenes sobre biodiversidad
- Filmoteca

Nuestra Universidad al alcance de todos

@Toda la UNAM

/Toda la UNAM en línea

**Susana
López Charretón,
científica
de primer nivel**

⇒ 5



El reconocimiento, que otorga el Comace, tendrá vigencia hasta octubre de 2016

Acreditan la licenciatura en Enfermería de la FES Iztacala

Por su calidad educativa, el programa de la licenciatura en Enfermería que imparte la Facultad de Estudios Superiores Iztacala de la UNAM fue acreditado por el Consejo Mexicano para la Acreditación de Enfermería, AC (Comace), organismo reconocido por el Consejo para la Acreditación de la Educación Superior, AC.

LETICIA OLVERA

En la entrega del certificado respectivo, Sergio Cházaro Olvera, director de esa entidad universitaria, aseveró que los profesores son los que dan vida a los planes de estudio. "Mucho de lo que se evalúa es el trabajo de nuestros docentes.

"Es la primera acreditación que recibe esta licenciatura, sin embargo tenemos que trabajar para llegar a 2016 con una mejora sustancial", dijo en el auditorio del Centro Cultural de Iztacala.

Tiene vigencia de octubre de 2011 hasta el mismo mes de 2016. "En un lapso no mayor de tres meses se deberá enviar al organismo el plan de mejora continua, donde se señalen metas, estrategias, acciones y el sistema de evaluación", indicó Lucio Rodríguez Aguilar, tesorero del Comace.

En su oportunidad, Juan Pineda Olvera, jefe de la carrera, mencionó que "es la licenciatura más joven, pues el Consejo Universitario la aprobó en 2002 y comenzó a implementarse en 2003; tuvo como base los 28 años en la impartición a nivel técnico.

"Nuestra profesión no ha estado ajena a los procesos de evaluación, ya que en los servicios de salud, desde hace varios años, las colegas trabajan con indicadores estandarizados a partir de la propuesta de la Comisión Permanente, lo que ha permitido unificar criterios, evaluar y mejorar la calidad de los cuidados proporcionados, y



Calidad educativa.

esas mismas propuestas se han retomado en los planes de estudio."

El reconocimiento es fruto de la labor compartida por todos los que conforman la vida compleja de la FES, enfatizó.

**La carrera obtuvo
las más altas
puntuaciones
en los rubros de
métodos e instrumentos
para el aprendizaje
y normatividad,
entre otros**

En tanto, Rodríguez Aguilar explicó que el proceso se realizó con el seguimiento de los estándares de calidad establecidos en el Sistema Nacional de Acreditación de Enfermería.

La carrera, expresó, obtuvo las más altas puntuaciones en los rubros de métodos e instrumentos para el aprendizaje, normatividad, conducción académica y administrativa del programa, procesos de planeación y evaluación, gestión y financiamiento, y en general un alto puntaje que muestra la excelencia del programa.

Finalmente, Judith Zubieta García, coordinadora de Vinculación Académica de la Secretaría de Desarrollo Institucional de la UNAM, destacó la participación de las mujeres en esta profesión y la importancia de proporcionarles una formación académica de calidad. *g*

El PUEG, en el Programa Alfa III de la Unión Europea

Participan cuatro universidades europeas y 12 latinoamericanas, incluida la UNAM



Equidad de género. Foto: Juan Antonio López.

LETICIA OLVERA

Con el proyecto Medidas para la Inclusión Social y Equidad en Instituciones de Educación Superior en América Latina (MISEAL), la UNAM, mediante el Programa Universitario de Estudios de Género (PUEG), participará en el Programa Alfa III, iniciativa de la Unión Europea que busca promover la cooperación entre instituciones de educación superior (IES) de América Latina y Europa.

El financiamiento otorgado para su desarrollo es de tres años. Se trata de un trabajo de gran alcance en el que intervienen cuatro universidades europeas y 12 latinoamericanas, incluida la UNAM, informó Marisa Belausteguigoitia Rius, directora del PUEG.

Sin duda, apuntó, una de las características de la población regional es la desigualdad social, que se refleja en la falta de oportunidades para acceder a universidades y tener un mejor posicionamiento social. "Sabemos que si una persona quiere vivir mejor, la respuesta es la educación".

Este proyecto pone el acento en el acceso, permanencia y movilidad en los grupos de mujeres en precariedad social, indígenas, personas mayores que por alguna razón no pudieron instruirse en etapas más tempranas, discapacitados y diversidad sexual, abundó.

Es una oportunidad para que la Universidad muestre que cuenta con una comunidad diversa, que convive en un ambiente de armonía y tolerancia.

Se propone la creación de mecanismos de permanencia, de fortalecimiento pedagógico y curricular para que los grupos humanos referidos continúen en la escuela y les proporcione movilidad social.

Por equipos

En su oportunidad, Ana Buquet Corleto, secretaria de Equidad de Género del PUEG, destacó que buena parte del referido proyecto se pensó en función del de equidad de género en esta casa de estudios, "pues gran cantidad de los productos y acciones a realizar surgen de esta experiencia".

Algo importante es que las universidades que colaboran en Alfa III tienen que organizarse internamente para desarrollar, por equipos, algunas partes del programa, explicó.

Los aspectos importantes son los que intervienen directamente en la política universitaria, en la estructura de estas instituciones y, sobre todo, en la posibilidad de generar cambios de inclusión social y equidad al interior de las IES, precisó.

La también responsable de Alfa III por la UNAM, comentó que uno de los paquetes en los que interviene más detenidamente el PUEG es el que plantea el desarrollo de indicadores para medir la inclusión social y equidad en las IES para saber cómo están las 12 casas de estudio de Latinoamérica.

"Este ejercicio ya lo hicimos en la Universidad, y nuevamente lo haremos para incluir variables que no habíamos trabajado antes, como las relacionadas con raza, nivel socioeconómico y discapacidad", dijo.

Con estos indicadores se propondrán medidas a institucionalizar en cada universidad, pero también que se puedan transnacionalizar. "Una de las características más importantes de este proyecto es que todo lo que hacemos tiene que ser entre varias naciones y generado de una manera similar en cada una de las entidades participantes", recalzó.

Así, se forjará un observatorio de igualdad de la región, espacio de interlocución e intercambio entre todas las casas de estudio y donde se recabarán los diagnósticos del estado de cada institución en torno a la inclusión social y equidad.

Además, agregó, se ofrecerán talleres y cursos de capacitación, sensibilización y formación a los integrantes de estas comunidades. "Esto de algún modo ya lo hacemos en la UNAM, pero ahora vamos a incluir nuevas variables que van más allá del género".

Acreditación europea

En estas actividades académicas se diseñarán guías y manuales, para que las universidades trabajen de una manera similar. También se creará un posgrado para formar especialistas en inclusión social y equidad, que será avalado por una agencia de acreditación europea.

Al término de los tres años, prosiguió, se espera obtener un informe estandarizado sobre inclusión social y equidad, y un sistema de indicadores, así como el desarrollo de políticas, normas y reglamentos institucionales que permitan acceso, permanencia y movilidad en las IES a los grupos pocos favorecidos o más vulnerables de la sociedad. Asimismo, se espera consolidar una red de especialistas en inclusión social y equidad de Latinoamérica y Europa.

Además de la UNAM, en este proyecto participan las universidades de Buenos Aires, Argentina; Estadual de Campinas, Brasil; Nacional de Colombia; Nacional de Costa Rica; de El Salvador; Centroamericana de Nicaragua; las sedes en Chile, Ecuador, Guatemala y Uruguay de la Facultad Latinoamericana de Ciencias Sociales, y la Pontificia Universidad Católica del Perú.

También, las universidades Libre de Berlín; Autónoma de Barcelona; la University of Hull, Londres, y la Uniwersytet Lodzki, Polonia.

Este consorcio lo encabeza Martha Zapata, académica del Instituto Latinoamericano de la Universidad Libre de Berlín. *g*

PATRICIA LÓPEZ

La infección por rotavirus es generalizada en el mundo. "Afecta igual a infantes de África que de Suecia, lo que indica que ésta no se debe a problemas de higiene. En los países pobres hay poco acceso a servicios médicos y los pequeños mueren por deshidratación; en cambio, en las naciones más desarrolladas tienen entrada rápida a clínicas y son atendidos enseñada", explicó Susana López Charretón, del Instituto de Biotecnología (IBt) de la UNAM.

La experta en virología es una de las cinco científicas del mundo que recibirán en marzo próximo el Premio L'Oreal-Unesco para las Mujeres y la Ciencia 2012, "por haber identificado el modo de acción de los rotavirus, responsables cada año del fallecimiento de 600 mil niños", señaló un comunicado conjunto emitido por el organismo internacional y la empresa.

Estudio del rotavirus

En su laboratorio del IBt, en Cuernavaca, López Charretón y sus colaboradores estudian los mecanismos básicos de ingreso y sobrevivencia del virus dentro de las células huésped.

"Trabajamos con células en cultivo y con un virus que fue aislado de simios. Es un modelo útil para indagar cómo engaña a la célula para penetrar en ella y multiplicarse."

Asimismo, reconoció que los científicos aún no conocen por qué es más recurrente en bebés y niños, "pero sabemos que a los cinco años todas las personas hemos sido infectadas con este virus al menos una vez, así que hay un componente de inmunidad, es como si nos vacunáramos".

No obstante, indicó, la primera infección es la más severa, y es de la que se trata de proteger a los menores.

Desde que cursaba la licenciatura en la Universidad, lo conoció. "Empecé a trabajar con él desde mi tesis de licenciatura, hace casi 30 años, con Romilio Espejo, que lo investigaba allá por finales de los años 70. Recién se había descubierto a este causante de diarreas



Trabajo terapéutico. Foto: Archivo Gaceta UNAM.

Susana López Charretón, Premio L'Oreal-Unesco 2012

La experta en virología identificó el modo de acción de los rotavirus

y gastroenteritis severas en niños, responsable de gran cantidad de decesos al año. Me enamoré del tema desde el principio, comenzar a caracterizar un virus del que se conocía muy poco fue una buena oportunidad, y desde esa fecha he seguido analizándolo".

La científica podría encontrar características particulares que ese microorganismo utiliza para reproducirse, que quizá tendrían futuras aplicaciones en otras líneas de estudio. "Sería útil para desarrollar una molécula que engañe al virus, como un antiviral. Esa sería una

aplicación de los mecanismos que encontramos, pero en este momento no se tiene nada concreto sobre aplicaciones".

La distinción

Integrante del Departamento de Genética del Desarrollo y Fisiología Molecular en Biotecnología, López Charretón cursó licenciatura, maestría y doctorado en Investigación Biomédica Básica en esta casa de estudios, y forma parte del nivel III del Sistema Nacional de Investigadores.

Al referirse al premio, que recibirá en ceremonia a efectuarse el 22 de marzo en la sede de la Unesco, en París, comentó: "Es un gran orgullo. Significa demostrar que se puede hacer ciencia de muy buen nivel en México".

Con ello suma una nueva experiencia internacional, diferente a la que tiene en los institutos nacionales de salud de Estados Unidos, en donde forma parte de un panel de expertos en virología, que analiza y selecciona los estudios que se realizan con fondos públicos en ese país.

"Son dos experiencias distintas. En la Unión Americana me reconocen como un par en virología, y con este premio evalúan la trayectoria del trabajo que hemos hecho por años", precisó. *g*

La primera infección es la más severa; es de la que se trata de proteger a los menores

Doctorado *Honoris Causa* de la UASLP a Jorge Carpizo

Reconocimiento a sus méritos académicos y desempeño en las tareas públicas

Por ser uno de los juristas con más méritos académicos y por su desempeño en las tareas públicas, la Universidad Autónoma de San Luis Potosí (UASLP) otorgó el Doctorado *Honoris Causa* al exrector de esta casa de estudios Jorge Carpizo McGregor.

La ceremonia de investidura, que encabezó el rector de la UASLP, Mario García Valdez, se realizó como parte de los festejos de esa institución por el bicentenario del natalicio del abogado constituyente Ponciano Arriaga.

En el Centro Cultural Universitario Bicentenario de la capital potosina, Carpizo recordó a Arriaga como "un grande entre los grandes del pensamiento mexicano", cuyos ideales de justicia, educación popular y gratuita siguen vigentes ante "el actual panorama desolador.

"En estos días difíciles de la República, todos necesitamos, especialmente niños y jóvenes, ejemplos como los de don Ponciano Arriaga. ¿Qué diría en estos días si el país no puede ofrecerles educación ni empleo a siete y medio millones de jóvenes, los denominados *ninís*? Es una de nuestras tragedias nacionales."

El investigador emérito dijo recibir, con humildad y alegría, la condecoración de una de las universidades mexicanas con mayor nivel académico.

Hoy, las comunidades indígenas del país continúan como las más pobres y vulnerables, con inmensas carencias de toda índole. Por ello, el ejemplo y la acción de Arriaga son actuales y continúan vigentes, opinó.

También externó su beneplácito porque se dé a Arriaga su justo lugar. Se trata quizá del potosino más distinguido de la historia, cuyo pensamiento se encuentra vivo, inquieto, en la lucha por la consecución de la justicia social.



Un hombre de profundas convicciones y valores.

"San Luis Potosí y la ilustre Universidad Autónoma de San Luis Potosí honran, como merece, el natalicio de este personaje, no así en el ámbito nacional, lo que constituye un grave error", añadió.

Talento y dedicación

En su intervención, García Valdez expresó que dicha universidad entrega la distinción para exaltar esfuerzo, talento, dedicación y genialidad de seres humanos que destacan en el colectivo social y se convierten en señales vivientes para la promoción de la ciencia, la cultura o las artes.

"Es un honor que se confiera este reconocimiento a un hombre de profundas convicciones con los más altos valores universales en favor de la libertad, la equidad y la justicia, sobre todo a un hombre que se ha caracterizado por estar vinculado a la UNAM como su rector y, fundamentalmente, como un soldado de la cátedra", apuntó.

Ha sido un hombre en favor de las instituciones del derecho y ha velado por el valor supremo de la ley depositado en la dignidad de la persona, y también ha proyecta-

do un compromiso con la ciencia del derecho, especialmente con las reflexiones en torno a los derechos humanos, por medio de su vocación culturalista, indicó.

En su intervención, Isidro de los Santos Olivo, catedrático de la Facultad de Derecho de la UASLP, hizo una semblanza de Carpizo. "Para los que hemos hecho de la academia nuestro quehacer profesional y, de la universidad, hogar intelectual de nuestra existencia, este acontecimiento significa una gran responsabilidad con la docencia y un altísimo compromiso con la ciencia y la cultura".

El doctor Jorge Carpizo, abundó, es un profesor universitario, como lo constata su propia trayectoria. Fue receptor de los grandes conocimientos de una pléyade de maestros mexicanos y extranjeros. Es hombre de convicciones profundas y principios firmes. Su formación cultural, y particularmente jurídica, le han permitido conducirse correctamente en los distintos avatares universitarios, de la vida pública y hasta en los más elementales detalles cotidianos.

La distinción de la universidad potosina se ha entregado a José Antonio Padilla Segura, Mario Vargas Llosa, William Daniel Phillips, Fernando Savater, Carlos Monsiváis, Federico Silva Gutiérrez y Mario Molina.

A la ceremonia asistieron, entre otros, el gobernador Fernando Toranzo Fernández; la presidenta municipal de San Luis Potosí, Victoria Labastida; estudiantes y profesores integrantes de la comunidad universitaria, así como intelectuales y empresarios. *g*

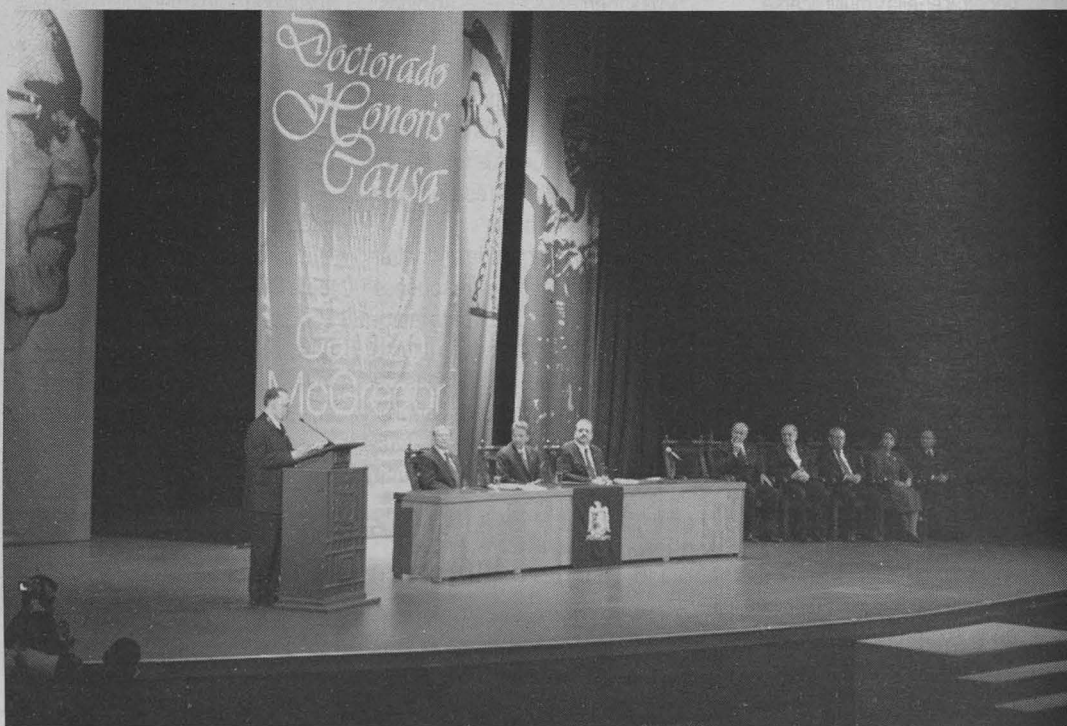

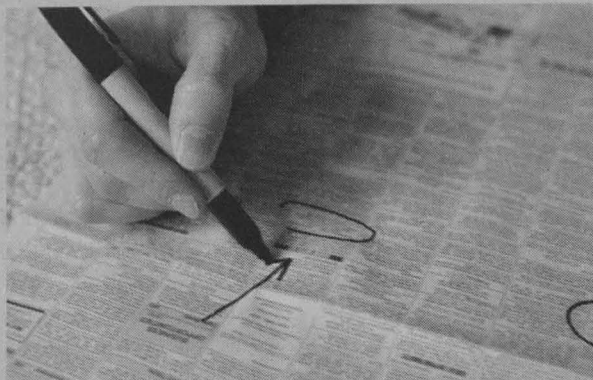

La gente quiere asegurar empleo e ingresos.

LA ACADÉMIA

Seminario sobre ese sistema político y los factores que inciden en su obstrucción y debilitamiento

GUSTAVO AYALA

Hay factores que contribuyen a la consolidación y calidad de los sistemas políticos, pero otros que inciden en su obstrucción, debilitamiento e involución. Para analizarlos, los institutos de investigaciones Sociales de la UNAM y Doctor José María Luis Mora, así como el Programa de las Naciones Unidas para el Desarrollo (PNUD), organizaron el seminario El Funcionamiento de las Democracias.

Rosalba Casas Guerrero, directora de Sociales, reconoció que actualmente no puede hablarse de una democracia en singular, sino de varias, porque son procesos que se construyen en contextos y realidades sociales distintas.

Durante la inauguración, mencionó la relevancia que para la entidad universitaria ha tenido el seminario Perspectiva Democrática —que organizó este encuentro— en sus ocho años de vida. Denota una actividad sistemática consistente y, sobre todo, la construcción de interacciones y redes con investigadores y profesores de otras instituciones de México y el extranjero.

Fenómeno complejo

Se trata de un asunto que amerita trabajar cada vez más en esta dirección, e impulsar esfuerzos interinstitucionales de construcción de redes para entender y analizar un fenómeno tan complejo, subrayó la académica en la Casa de las Humanidades.

Casas Guerrero consideró que dicho encuentro pone en la discusión actual este tema, sobre todo en un momento trascendental para el país, en año preelectoral, y en un contexto de tensiones sociales y políticas que se han dado en los últimos años.

Ruptura del régimen

Por su parte, Nguyen Dong, del PNUD, comentó que la principal preocupación de este programa es que nunca antes habían presenciado una ruptura tan clara entre la democracia como régimen y la democracia como sociedad.

De acuerdo con diversos estudios en México, dijo, la mayoría de la población afirma y reafirma su voluntad de defender los valores en la materia. Sin embargo, también hay muchos dispuestos a de-

sé María Luis Mora, refirió que es un tema que en los últimos años se ha vuelto trascendente, no sólo en el quehacer académico, sino también en el diario devenir como ciudadanos.

En un mensaje enviado al acto inaugural y leído por Cristina Sacristán, sostuvo que este encuentro refleja el interés y la preocupación de un cuerpo académico por generar conocimientos y rescatar saberes y experiencias acerca de este asunto, con el propósito de contribuir a su construcción y mejoramiento.

Interés y preocupación por el funcionamiento democrático



La sociedad, cada vez más desigual.

jar los valores por un régimen más autoritario, pero que les asegura empleo e ingresos.

Además, expresó, cada vez se tiene una sociedad más desigual. Sin embargo, no se trata de un hecho histórico, ya

Julio Labastida Martín del Campo, del Instituto de Investigaciones Sociales y correponsable del seminario Perspectiva Democrática, mencionó que uno de los objetivos de los coloquios es buscar compartir los avances de los estudios

Aunque se pondrá énfasis en los casos de México y América Latina, también se tratará el tema desde una perspectiva mundial

que tras el fin de la Primera Guerra Mundial se observó una tendencia a disminuir esta brecha, hasta los años 80; no obstante, a partir de esa década se inclinó a un mayor desequilibrio.

A su vez, Luis Jáuregui Frías, director del Instituto de Investigaciones Doctor Jo-

con colegas de diferentes instituciones y países.

Aunque pondremos especial énfasis en los casos de México y América Latina, detalló, "tanto teórica como geográficamente nos interesa el tema desde una perspectiva mundial". g



Rolando Cordera.

recesión de 2008-2009, no propició una recuperación sostenida y compartida por todas las naciones del orbe. En contraparte, aseguró, tiene al borde del precipicio a la Unión Europea.

Hoyendía, prosiguió el académico, además de la crisis de la deuda global, somos testigos del reforzamiento del poder de las ideas que, transformadas en teoría y política económica desde 1982, orillaron al sistema internacional a la situación crítica actual,

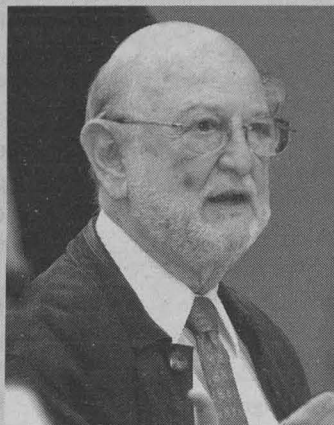

José Sarukhán.

están desintegrados; persisten visiones fragmentadas y desarticuladas de cómo enfrentar los retos que plantea el desarrollo económico; los acuerdos multilaterales en este ámbito no se cumplen.

En la mesa Hacia un Modelo de Desarrollo Sustentable y de Viabilidad Ecológica para el Bienestar, encabezada por José Sarukhán, exrector de esta casa de estudios, Luis Miguel Galindo, de la Comisión Económica para América Latina, refirió que el pro-

Dialogan académicos sobre la necesidad de un sistema más equitativo en México

Elaboran un manifiesto que enviarán al Ejecutivo y al Congreso de la Unión

La política social de México debe ser modificada para establecer un nuevo régimen, guiado por un Estado comprometido en los aspectos jurídico, político y financiero con la protección de los derechos sociales, coincidieron expertos en el IV Diálogo Nacional para un México Social.

El encuentro, organizado por el Seminario Universitario de la Cuestión Social de la UNAM, está orientado a la construcción de una plataforma de reflexión que contribuya al debate en este ámbito.

Durante la inauguración, Rolando Cordera Campos, coordinador del Seminario, sostuvo que la gran

enfazó ante Estela Morales Campos, coordinadora de Humanidades de esta casa de estudios.



Julia Carabias.

Por su parte, David Ibarra Muñoz, doctor *Honoris Causa* de la UNAM, expuso que ante la quiebra del mercado de trabajo en México y del ritmo lento en los cambios favorables en el entorno internacional es urgente asumir medidas para atender la situación económica del país.

En la conferencia inaugural El Futuro del Bienestar, dijo que, aunque la desocupación abierta registra tasas de cinco por ciento, la informalidad absorbe 60 por ciento de la población económicamente activa, de acuerdo con estimaciones de la Organización Internacional del Trabajo.

Los regímenes de seguridad social, añadió el especialista, dan cobertura a menos de 40 por ciento de los mexicanos; la mitad de la población es pobre, principalmente por falta de trabajo; no está instituido el seguro de desempleo y más de 70 por ciento de los ancianos carece de pensión.

Además, siete millones de jóvenes ni estudian ni trabajan, y la privatización del sistema de ahorro para el retiro transfiere los riesgos de los mercados financieros a las familias, puntualizó.

Para afrontar estos problemas, es fundamental instaurar una reforma en favor del crecimiento, que debe sustentarse en la recuperación del empleo, la liberación de las finanzas estatales de restricciones a la inversión pública y a la atención de riesgos sociales; la implantación de una política monetaria orientada a evitar la sobrevaluación del peso y el impulso del crédito a la producción, recomendó.

Economía y medio ambiente

En tanto, Julia Carabias, del Instituto de Ecología de la UNAM, expresó que el concepto de desarrollo sustentable está estancado, ya que no hay equilibrio entre sus pilares, que

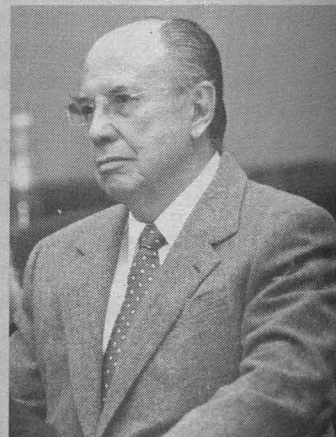

David Ibarra.

ducto interno bruto per cápita en la región presenta una tendencia ascendente, con tasas cercanas a cuatro por ciento anual.



Luis Miguel Galindo.

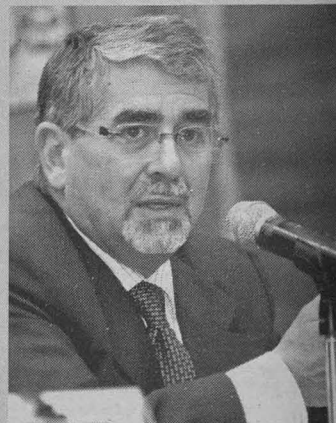

Roberto Escalante.

Si estos niveles se mantienen, a la par del crecimiento poblacional, las emisiones de gases de efecto invernadero se incrementarían dos por ciento cada año, cifra incompatible con las metas planteadas en el ámbito internacional, consideró.

En los últimos años, México ha tenido dependencia alimentaria en diversos productos agrícolas. En el caso del maíz amarillo, rebasa 80 por ciento, alertó Roberto Escalante Semerena, secretario general de la Unión de Universidades de América Latina.

Sólo puede haber cohesión social si hay un proyecto nacional compartido, basado en el acceso universal y gratuito a la salud, una pensión digna y prestaciones so-

Siete millones de jóvenes no estudian ni trabajan, y la privatización del sistema de ahorro para el retiro transfiere los riesgos del mercado a las familias

ciales, como seguro de desempleo y una renta básica, entre otros elementos, destacó Mario Luis Fuentes, integrante de la Junta de Gobierno de la UNAM y director del Centro de Estudios e Investigación en Desarrollo y Asistencia Social.

David Kershenobich, presidente de la Academia Nacional de Medicina, y también miembro de la mencionada Junta, aseveró que el país puede avanzar en salud mediante la investigación. El conocimiento en medicina es un factor crítico para el desarrollo y bienestar de las poblaciones, apuntó.

Al respecto, Asa Cristina Laurell, exsecretaria de Salud del Gobierno del Distrito Federal, puntualizó que es indispensable plantear nuevas prioridades nacionales, con redistribución de recursos públicos y una estructura fiscal progresiva, para recuperar a la salud como derecho universal y exigible, subrayó en la mesa Salud, Seguridad Social y Cohesión Social, encabezada por

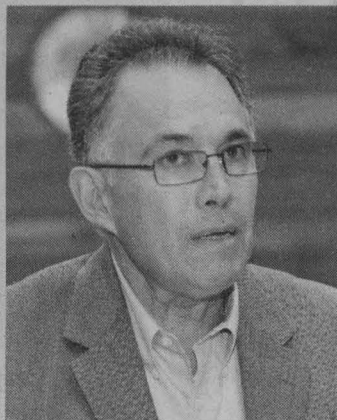

Mario Luis Fuentes.

Enrique Graue, director de la Facultad de Medicina.

En los comentarios a las ponencias, Leonardo Lomelí Vanegas, director de la Facultad de Economía, opinó que un esquema único en el ámbito referido, con la investigación como pilar fundamental, posibilitaría en el largo plazo un sistema más equitativo e integrado, que garantizaría atención homogénea a toda la población.

Es necesario transferir la administración del impuesto al valor agregado a las entidades federa-



Carlos Tello Macías.

tivas, actualizar sus mecanismos de contratación de deuda, articular un esquema de presupuesto y contabilidad única a nivel nacional, y apoyar a estados y municipios en aspectos técnicos y administrativos para que cumplan con sus responsabilidades, subrayó a su vez Carlos Tello Macías, de la Facultad de Economía, en la mesa a cargo de Alicia Ziccardi, directora del Programa Universitario de Estudios sobre la Ciudad.

Clausura

Ante el grave estado de incumplimiento en torno a los derechos sociales que consagra la Constitución, los participantes en el diálogo considera-

ron inadmisibles las condiciones de desigualdad, pobreza y rezago social que persisten en el país, a lo que se añade un contexto de violencia social, generada tanto por el crimen organizado y la delincuencia común, como por abusos cometidos por la fuerza pública.

Rolando Cordera, leyó un manifiesto emitido por los participantes que se enviará al Congreso de la Unión y al Poder Ejecutivo. En él, plantean que es urgente garantizar el acceso de toda la población al bienestar, porque ninguna sociedad



Leonardo Lomelí.

puede prosperar si está dividida por inmensas brechas de desigualdad, y propusieron impulsar el fortalecimiento de un sistema de gobierno democrático, basado en la garantía plena de los derechos económicos, sociales, culturales y ambientales.

Cambio de paradigma

En la mesa Cultura de la Legalidad y Acceso a la Justicia, Luis Raúl González Pérez, abogado general de la UNAM, señaló que el país no alcanzará una adecuada cultura de la legalidad mientras no se produzca un cambio de paradigma en todos los miembros de la sociedad.

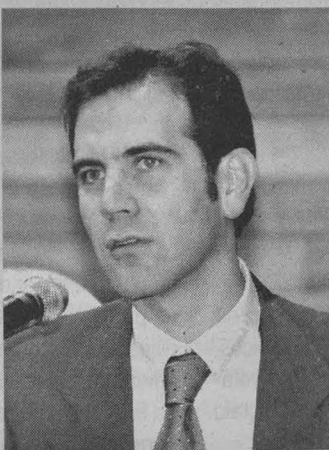

Lorenzo Córdova.



David Kershenobich.

En ese sentido, Lorenzo Córdova Vianello, del Instituto de Investigaciones Jurídicas, mencionó que la cultura de la legalidad es la convicción que hay en una sociedad en torno a la validez de las normas y su consecuente respeto generalizado.

Alejandro Madrazo Lajous, del Centro de Investigación y Docencia Económicas, dijo que "si queremos construir la cultura referida, tenemos que pensar en la interacción y la experiencia de los usuarios con las instituciones".



Alicia Ziccardi.

Sistema de bienestar

Al clausurar el diálogo, el rector José Narro Robles reconoció que para el país es fundamental construir un sistema de bienestar social del que nos hagamos cargo, aportemos y resultemos beneficiados todos los mexicanos.

Es indispensable, concluyó, preocuparse por los millones de personas que viven en condiciones de precariedad, pobreza alimentaria y exclusión social, las cuales los mantienen en una situación tanto de profunda injusticia como de enorme inferioridad. *g*

CRISTÓBAL LÓPEZ /
GUSTAVO AYALA

La misión de la NASA buscará materia orgánica

Rafael Navarro González, de Ciencias Nucleares, el único latinoamericano participante

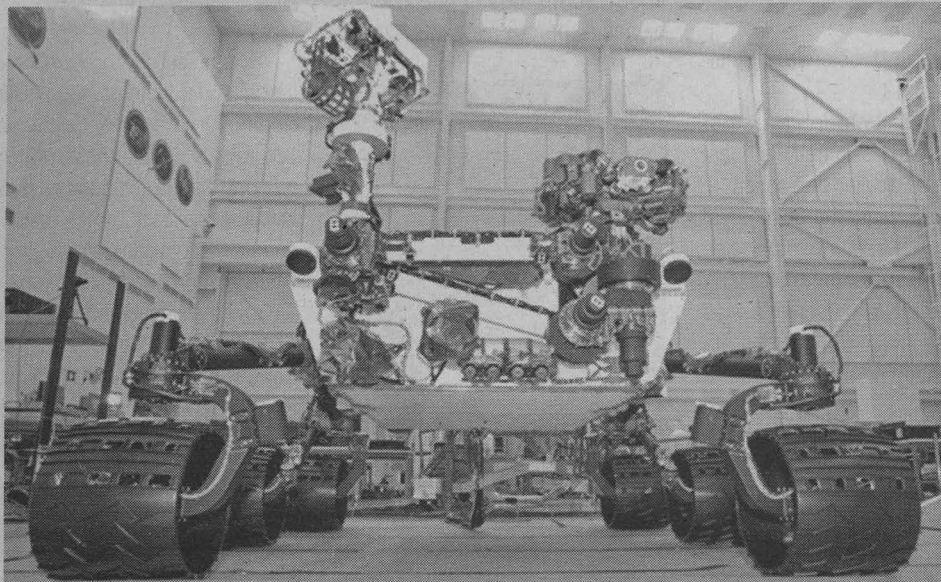

Robot *Curiosity*.

Para buscar materia orgánica que ofrezca pistas sobre vida pasada o presente en Marte, la misión del Mars Science Laboratory de la NASA, con el robot *Curiosity* a bordo, fue lanzada el pasado sábado al espacio, dentro del cohete *Atlas V 541*, con destino al planeta rojo. En esta aventura científica participa sólo un latinoamericano, el astrobiólogo mexicano Rafael Navarro González, del Instituto de Ciencias Nucleares de la UNAM.

“Me siento muy emocionado. El proyecto se pospuso una vez, por problemas con las ruedas del robot, que tardaron tres meses en ser reparadas, y ocasionaron un retraso de dos años en el lanzamiento, ya que es el tiempo que tarda Marte en darle la vuelta al Sol”, explicó antes de viajar a Estados Unidos para presenciar dicho lanzamiento en el Centro Espacial Kennedy en Cabo Cañaveral, Florida.

SAM, análisis *in situ*

Navarro detalló que el robot *Curiosity* lleva varios equipos, entre ellos el instrumento SAM (siglas en inglés de Análisis de Muestras en Marte), un laboratorio compacto que contiene un sistema de fracción para obtener los compuestos orgánicos, que se tratarán en un horno para hacerlos volátiles y luego serán detectados por un cromatógrafo de gases y un espectrómetro de masas.

PATRICIA LÓPEZ

Aunque parece de ciencia ficción, con SAM podrán realizarse análisis químicos automatizados *in situ*, para posteriormente enviar los resultados a la Tierra y detectar la presencia o no de materia orgánica, elemento fundamental de todas las formas de vida conocidas en el planeta que habitamos.

“En SAM participamos varios científicos. Mi tarea es ayudar, junto con otros investigadores, a interpretar los resultados que obtendremos en el momento que el robot empiece a analizar las muestras del suelo, a partir de agosto del próximo año”, precisó.

Correcciones a las misiones *Viking*

Navarro recordó que las misiones *Viking I* y *Viking II*, lanzadas por la NASA en 1976 al planeta rojo, ya habían buscado, sin éxito, materia orgánica. Sin embargo, recientemente un grupo científico encabezado por Navarro encontró evidencia de que los experimentos de esas misiones no fueron los adecuados para detectarla.

Con la utilización del Desierto de Atacama, en Chile, como modelo para estudiar al planeta, el investigador del Instituto de Ciencias Nucleares efectuó indagaciones que fueron determinantes para el diseño de la prueba que hará SAM.

“Descubrimos qué fue lo que impidió que se detectara materia en las misiones anteriores. Nuestra colaboración hizo que se modificara el diseño para evitar incurrir en las mismas fallas”, apuntó.

Análisis de rocas y suelo

El viaje a Marte tardará ocho meses y medio en llegar a su destino. *Curiosity* descenderá el 5 de agosto y, a partir de esa fecha, analizará durante dos años muestras de roca y de suelo en el cráter Gale, ubicado cerca del ecuador marciano, de unos 150 kilómetros de diámetro y con un montículo central de cinco kilómetros de altura.

Dicho sitio ha sido seleccionado porque se estima que en él podrá estudiarse gran parte de la historia geológica, además de que, según los expertos, presenta huellas que sugieren que pudo haber sido un lago. “Ahí vamos a analizar si hay o no compuestos, y descifrar si son de origen biológico o químico”, dijo.

Navarro obtendrá la información durante los primeros tres meses en el Laboratorio de Propulsión a Chorro (JPL, por sus siglas en inglés) de la NASA en Pasadena, California.

Después de ese periodo, cada investigador principal se llevará sus datos a donde fue construido. SAM fue desarrollado en Maryland y ahí se moverá el centro de mando de ese equipo. En esa etapa, Navarro recibirá los datos a distancia desde México.

Curiosity, al contrario que sus antecesores, no llegará al suelo de Marte protegido por bolsas de aire, sino que se descolgará del vehículo que lo transportará desde la Tierra.

Pesa cerca de mil kilogramos, tiene un tamaño similar al de un automóvil compacto y está equipado con seis ruedas. Su velocidad máxima será de 90 metros por hora. Diariamente enviará los datos a los satélites que orbitan el planeta rojo, los cuales mandarán a la Tierra. *g*

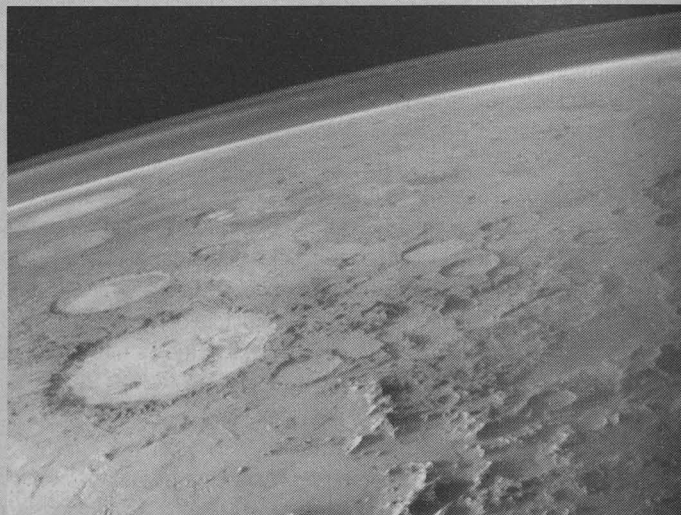

Analizarán muestras del suelo del planeta rojo.



Líneas Albies. Foto: Álvaro Paulín/ servicio social.

Espacio único, referente del arte público de hoy, recibió más de un millón de visitas en ese periodo

El Museo Universitario Arte Contemporáneo (MUAC) llega a su tercer aniversario y en su celebración invita a reflexionar sobre la historia que construye. Para Graciela de la Torre, directora general de Artes Visuales, se trata de una trama de un museo del siglo XXI: uno para el público, al que no busca instruirlo sino motivarlo en la tarea de adquirir conocimiento.

“Cuando hablo de esto no me refiero únicamente a los talleres, sino a una acción real que influye en la formación del individuo en programas como la maestría en estudios curatoriales y el de alta dirección de museos. Sus exposiciones dan cuenta de su fisonomía como sitio de debate, crítica y reflexión; ha procurado alejarse de la marquesina y la trivialidad para aportar nuevas luces a la historiografía del arte y problematizar lo que ocurre en el ámbito contemporáneo”, explicó la directora.

Construir comunidad

Un millón 40 mil personas han visitado este espacio desde su apertura, el 24 de noviembre de 2008; de entre ellas, 55 por ciento pertenece a la comunidad universitaria. Haber nacido en la UNAM define su perfil único: priorizar actividades educativas, además de las artísticas, pues no ha buscado atraer visitantes eventuales sino hacerlos protagonistas y construir comunidad.

Ha presentado un total de 32 muestras entre retrospectivas, antológicas y colectivas; 250 actividades sonoras, multimedia y escénicas, así como un centenar de académicas y educativas, como los simposios Fantasma, Fetiche y Fantasmagoría y Necropolítica, Militari-

zación y Vidas Lloradas, ecos del programa académico *Campus* expandido.

Pormencionar algunos ejemplos, ha presentado artistas como Ulf Rollof, Cildo Meireles, Félix González-Torres y Enrique Jezik; tratado temas clave en la genealogía del arte de hoy en *Ergo, materia, arte povera*; además de cuestionar su propia estructura en *Jardín de Academus*.

En octubre de 2009 se convirtió en el único museo en México en recibir la certificación ISO 9001:2008 en Gestión de calidad de colecciones en tránsito.

Para De la Torre, en estos años se han afianzado en ese aspecto sus líneas estratégi-

“El MUAC fue hecho como el único referente público de arte contemporáneo. La Universidad aceptó este reto. De otro modo, se hubiera perdido toda esta generación de creadores. Así, se decidió hacer en paralelo la primera colección pública razonada y coherente de arte de hoy que da cuenta de esta historia.”

La celebración

Con un programa de música contemporánea experimental, improvisación y nuevos medios electrónicos, el MUAC festejó su

Música experimental, en el tercer cumpleaños del MUAC

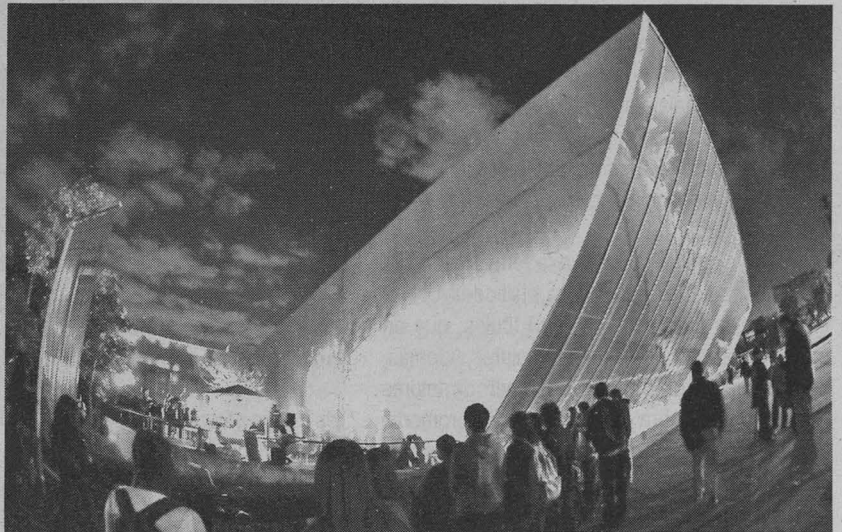

Experiencia visual envolvente. Foto: Juan Antonio López.

cas: la curatorial, académica, de sostenibilidad ecológica, financiera y social, así como la de vinculación con la comunidad.

“No nos hemos equivocado al apartarnos de la grandilocuencia de los museos del siglo pasado para procurar que lo importante sea la experiencia significativa del público en este recinto. Asimismo, es fundamental el trabajo de conservación, estudio, difusión y activación de la historia, realizado en su centro de documentación Arkheia.”

El carácter crítico y reflexivo de las exposiciones resulta de una toma de decisiones colegiada. No sólo hemos revisado la capacidad de una muestra en cuanto a fenómeno visual, sino también su potencial para motivar el trabajo en otras áreas del conocimiento.

Además de nuevas colaboraciones como las realizadas con la Tate Modern de Londres o el Museo de Arte Contemporáneo de Barcelona, un plan inmediato es reactivar el programa de adquisiciones en la tarea de conformar su colección que abarca de 1952 a la fecha.

aniversario la noche del 24 de noviembre. Cientos de jóvenes asistieron a una de las terrazas acondicionada como foro abierto para conciertos. La convocatoria fue tal que el amplio espacio fue insuficiente y una cantidad superior de personas vivió la fiesta desde la explanada.

Experiencia auditiva con un envolvente sonido cuadrafónico, y visual por la constante proyección de imágenes y la iluminación que resaltó la arquitectura del espacio.

Las exploraciones sonoras multicanal estuvieron a cargo de El Triple Filtro y Luis Mejía; el electro pop español, de Líneas Albies; la psicodelia de Lorelle Meets the Obsolete, y Furland con su foro cósmico. Lo más esperado fue el Instituto Mexicano del Sonido con sus eclécticas mezclas de ritmo. Durante el festejo, la legendaria estación Rock 101 (que se alude en la muestra *Antes de la resaca...*) transmitió los conciertos en vivo. *g*

CHRISTIAN GÓMEZ

Lo mejor de la producción editorial de la UNAM, en la FIL de Guadalajara

Ofrece cuatro mil 900 títulos, que en conjunto alcanzan los 40 mil ejemplares

Guadalajara, Jal. - Con la presentación de algunas de sus principales producciones editoriales de los últimos años, como *Élite* y *Universidad Nacional*, *El 68. Conspiración comunista*, *Antología de poesía El gallo y la perla* e *Historia ilustrada del cine de luchadores*, la Universidad Nacional está presente en la Feria Internacional del Libro de Guadalajara.

En esta ocasión, la producción bibliográfica de esta casa de estudios se distribuye en uno de los principales sitios de la feria, casi en la parte central de la Expo Guadalajara, en un espacio de poco más de 400 metros cuadrados, y que se ubica en el local I-1, esquina con Avenida de los Poetas, al lado de algunas de las principales casas editoras de México y el extranjero.

Para la que se considera la reunión editorial más importante de Iberoamérica, el sitio de la UNAM exhibe y ofrece cuatro mil 900 títulos, que en conjunto alcanzan los 40 mil ejemplares. Además, se presentan 10 en los que igual número de autores hablan sobre su obra y 20 comentan (en promedio dos por cada presentación) sobre los puntos más destacados de cada una de ellas.

Como parte de las actividades, durante los nueve días de la feria la Universidad establece intercomunicación con los profesionales del libro (editoriales, libreros, bibliotecarios, distribuidores), para ofrecer su acervo tanto en coedición como en edición.



Parte de la riqueza bibliográfica de esta casa de estudios. Fotos: Víctor Hugo Sánchez.

res), para ofrecer su acervo tanto en coedición como en edición.

Destacan las reuniones con editoriales para ver la manera de mejorar su oferta en la red de librerías de la UNAM; los encuentros con libreros externos para enriquecer los sistemas de distribución nacional e internacional, así como los

acercamientos con las universidades de diversos países y de nuestro territorio, entre las que sobresale la realizada con la Red Altexto, que agrupa las universidades e instituciones de educación superior de México.

Diversidad y cultura

Entre algunas de las obras que la UNAM presentará están: *Élite* y *Universidad Nacional*, de Fidel Astorga, que será comentada por Ignacio Sosa Álvarez y Teresa González Luna; *El 68. Conspiración comunista*, de Arturo Martínez Nateras, presentada por el autor, René Avilés Favila y Jorge Medina Viedas; *Racionalidad en ciencia y tecnología. Nuevas perspectivas iberoamericanas*, de Ambrosio Velasco, León Olivé y Ana Rosa Pérez, con los comentarios de ellos mismos.

Por su parte, Antonio del Toro, José del Val y Juan Mario Pérez hablarán sobre *Antología de poesía El gallo y la perla*, de Jaime Sabines, José Emilio Pacheco y Octavio Paz entre otros, coordinada por el propio Del Toro.

Vicente Quirarte, Sol Aréchiga y Sandro Cohen dialogarán acerca de *Rubén Bonifaz Nuño. Antología general*. José Navar, Raúl Criollo, Rafael Aviña y José Buil presentarán *Historia ilustrada del cine de luchadores*, obra de los tres primeros.



En tanto, José Rosas Elguera, Dante Morán Zenteno y Carlos Arámburo de la Hoz reflexionarán en torno al libro *Experimentos simples para entender una tierra complicada*, de Susana Alanís, Ángel Nieto y Juan Martín Gómez.

Asimismo, *Las instituciones financieras y el crecimiento económico en el contexto de la denominación del capital financiero*, de Noemí Levy Orlik, será comentado por Nora Ampudia, Israel Macías y la autora.

La química de la vida. Yodo y hormonas tiroideas en la evolución de la humanidad. Terapia neurorrehabilitatoria, de Carlos Valverde y Jesús Barrera, será presentada por Antonio Lazcano Araujo, Gerardo Paredes y los autores. *Obstáculos al crecimiento: peso fuerte y disciplina fiscal*, de Arturo Huerta, con los comentarios de Leonardo Lomelí y el propio autor.

El sábado pasado tocó turno a *Sólo cuento III*, antología de cuento en lengua española, con las opiniones de Rosa Beltrán, Víctor Cabrera y Luis Felipe Lomelí (compilador). Lostomos I y II de esta obra recibieron el Premio Caniem (Cámara Nacional de la Industria Editorial Mexicana) 2010, al mejor libro del año en la categoría de Literatura por Diseño Editorial.

Y ayer domingo se presentó *Sirena Selena vestida de pena*, finalista del Premio Rómulo Gallegos de Novela en 2001. También se comentó el anuario del *Periódico de Poesía*, con la participación de Ana Franco, Luis Armenta Malpica y Pedro Serrano, y se dio a conocer el número 170 de la revista *Punto de Partida*.

Recorrido

El rector José Narro Robles asistió a la inauguración de la feria, en presencia de los premios Nobel de literatura Herta Müller (2009) y Mario Vargas Llosa (2010), y los escritores Jorge Volpi y Fernando Vallejo. Este último recibió el Premio FIL de Literatura en Lenguas Romances 2011.

Posteriormente, recorrió el espacio de esta casa de estudios, acompañado por Sealtiel Alatríste,



El rector José Narro visitó el pabellón de la Universidad.

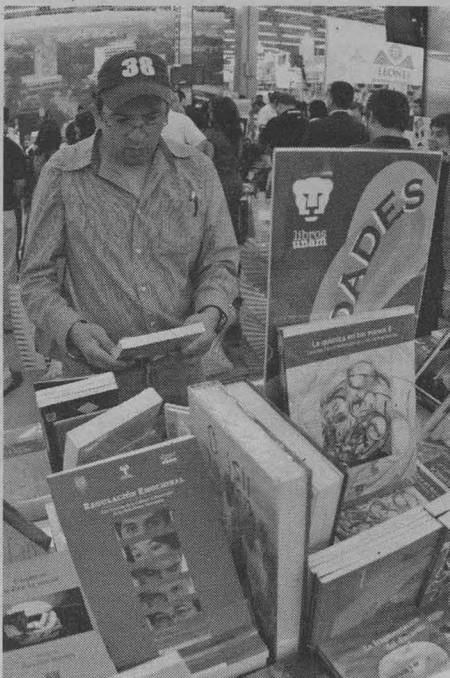

coordinador de Difusión Cultural, y David Turner Barragán, director general de Publicaciones y Fomento Editorial de la UNAM.

Ahí conoció las novedades de esta casa editora y dialogó con los visitantes al pabellón universitario, entre ellos los escritores Elena Poniatowska y Paco Ignacio Taibo II, así como con el público en general.

También platicó con diversas personalidades, como el economista y profesor emérito de la UNAM Rolando Cordera Campos, el escritor Hernán Lara Zavala y la periodista Denisse Dresser.

Además de ser la confluencia editorial más importante de habla hispana, la Feria Internacional del Libro de Guadalajara es un extraordinario festival cultural. Fue instaurada hace 25 años por la Universidad de Guadalajara.

El año pasado participaron 609 mil 615 personas, mil 928 casas editoriales, 17 mil 790 profesionales del libro y 182 agentes literarios, y se contó con la representación de 43 países. *g*



Hallazgo en el Templo Mayor: sale a la luz el cuauhxicalco

Roberto Martínez Meza supervisaba trabajos en la zona donde se encontró una base piramidal dedicada a Huitzilopochtli

Hace algunas semanas, los hombres que cavaban a las afueras del Museo del Templo Mayor—en los terrenos que poco a poco se le han ganado a la Plaza Gamio para construir lo que será el nuevo acceso al recinto—dieron aviso de que, al horadar la superficie, habían chocado con un objeto sólido, a unos cinco metros bajo tierra. Aquella tarde, Roberto Martínez Meza supervisaba los trabajos y, al escuchar la alerta, supo que habían encontrado algo, y muy importante.

Al revisar el objeto, el candidato a maestro en Estudios Mesoamericanos por la Facultad de Filosofía y Letras de la UNAM vio que se trataba de una línea de estuco con piedra careada y recordó que hace no mucho el arqueólogo Leonardo López había detectado una base piramidal en el predio de las Ajaracas. Martínez sospechó que se trataba del mismo edificio prehispánico hallado por su colega, aunque éste jamás supuso que el muro norte llegaría hasta allá, porque se lo había imaginado más pequeño.

Era así como, tras cinco siglos en el subsuelo y sin que nadie lo esperara, salió a la luz el cuauhxicalco que, a decir de los relatos, se había construido durante el reinado de Axayácatl. Se trata de un basamento circular de 16 metros de diámetro, perteneciente al periodo IVb de Tenochtitlan. Es un gran descubrimiento porque habían pasado dos años sin que apareciera nada prehispánico en la zona, expuso.

“Por estar en el costado sur del Templo Mayor, sabemos que era un espacio dedicado a Huitzilopochtli, dios de la guerra. Probablemente aquí eran cremados nobles y tlatoanis. Fue construido entre 1469 y 1481. Nunca fue visto por ojos españoles, ya que esta construcción, en particular, fue destruida por los mexicas para edificar encima”, aseveró.

Un lento salir a la luz

“Saber que estás por hacer un hallazgo entraña una emoción particular”, compartió Roberto Martínez, y esto él lo sabe por



Tras cinco siglos en el subsuelo se encontró este basamento circular de 16 metros de diámetro.

experiencia propia, pues la noche de aquel 12 de septiembre un sentimiento de inquietud apenas lo dejó dormir. Horas antes había examinado el borde de tezontle aparecido bajo las palas de los albañiles y estaba cierto de que se trataba de una estructura de origen mexicana; pese a su deseo de que los trabajos de excavación continuaran, era imposible seguir, pues había caído el Sol.

Un día después, al romper la mañana, el universitario regresó con un grupo de expertos “y comenzamos a retirar tierra; cada palada confirmaba mis sospechas. Entramos por un costado y nos topamos con un muro de metro y medio de altura, y al limpiar la estructura aparecieron, primero, una cabeza de serpiente tallada en roca, luego otra, y después una más, así hasta superar la decena”.

Lo paradójico de liberar esta construcción, explicó, es que “para rescatarla primero debimos retirar el ataúd de tierra que la protegió tanto tiempo, y al hacerlo, la dejamos expuesta a elementos amenazantes”. Tales el caso de las lluvias, que se soltaron apenas iniciaron los trabajos, y

una filtración de aguas negras que apareció al hacer la excavación y que compromete la integridad de los estucos.

Para Martínez, sacar esta edificación a la luz equivale a desenterrar historias que corrían el riesgo de quedar sepultas.

“Cada mella, fractura o muesca detectada nos narra un evento particular. Por su altura de 1.50 metros, sabemos que esta construcción fue descopetada por los mexicas poco antes de que Colón llegara a América. Además, es atravesada, justo a la mitad, por un drenaje porfiriano que data de 1900. Asomarse a estos detalles es un privilegio poco común.”

Realidad que corrobora lo escrito

Desde siempre, Heinrich Schliemann fue un ávido lector de la *Ilíada*; de niño su mayor deseo era encontrar Troya, de adulto destinó gran parte de su fortuna a esta empresa. Muchos calificaron de insensato buscar una urbe que sólo existía en versos épicos, no obstante el prusiano perseveró



“No es que las piedras sean mudas, sólo guardan silencio”. Fotos: Víctor Hugo Sánchez.

y, finalmente, desenterró lo que muchos creían producto de la imaginación homérica: la mítica ciudad de Héctor.

“Estas historias son recurrentes en nuestra profesión, pues algo parecido sucedió con el Templo Mayor, cuya existencia estaba consignada en crónicas y no había vestigios que corroboraran algo. La búsqueda parecía infructuosa, pues algunos testimonios ubicaban la construcción justo abajo de Catedral, lo que imposibilitaba cualquier trabajo, y los arqueólogos que registraron la zona pasaron junto al santuario sin verlo, como Leopoldo Batres, en 1900. Fue en 1916, con los trabajos de Manuel Gamio, que finalmente supimos dónde estaba”, abundó Martínez Meza.

El universitario es enfático al aseverar que quienes, como él, estudian el Posclásico, tienen ventaja sobre los que se especializan en periodos anteriores. “Nosotros tenemos escritos que nos ayudan a recrear el pasado, los otros no”.

Como Schliemann puso en evidencia, si hay textos que describen ciudades perdidas, entonces la imaginación se vuelve una herramienta invaluable. “Bernardino

de Sahagún nos dijo que en el área había 78 edificios. Eso nos da una idea de qué tan grande es el rompecabezas que tenemos en la mesa”.

Reconstruir cómo era el Templo Mayor y sus alrededores es una labor de paciencia, pues de manera intermitente aparece una pieza por aquí, otra por allá, sin orden ni periodicidad fija, y ante eso, lo que hacen los expertos es comparar los restos arqueológicos con las fuentes documentales, como quien al armar un *puzzle* mira repetidamente la imagen impresa en la caja para determinar de qué manera embonan las partes.

A veces las referencias son inexactas y deben someterse a ajustes de último minuto; en ocasiones los datos consignados son tan acuciosos, que es casi como tener un mapa.

Ejemplo de esto es el documento expedido el 22 de febrero de 1527, un acta de cabildo que señalaba que a Gil Gutiérrez de Benavides se le concedió una posesión “que estaba en esta ciudad, linderos con solar a casas de Antonio Ávila, su hermano, que es la tercera parte donde estaba el Uchilobos.

“Esto nos señala con una precisión pasmosa dónde estaba el templo de Huitzilopochtli, aunque no siempre podemos confiar en que habrá documentos con estas características; por ello, ahí donde los textos dejan huecos, debemos remitirnos a los vestigios. Por ejemplo, en Guatemala 16, a espaldas de Catedral, se encontró el Templo de Ehécatl, dios del viento, y con cada hallazgo

fértiles, las que debían ser conquistadas, las que ambicionaba el dios de la guerra, de ahí que sepamos con qué propósito se creó este santuario.”

Además, sus costados están adornados por clavos arquitectónicos en forma de serpiente, se trata de 14 cabezas expuestas. El que sus muros estén rematados por un animal

sagrado evidencia que era un sitio especial, algo que se corrobora al analizar las dos lápidas de piedra que hay en su parte superior, una con un chimalli, el escudo defensivo del dios de la guerra, otra con un chalchihuitl, símbolo usado para representar lo precioso.

Estos son algunos de los aspectos que revelan dichos cuerpos de roca; hay cosas que es imposible saber con el mero examen de las estructuras, así que si las piedras llegan a callar, quizá los libros hablen, argumentó.

“En sus crónicas, Bernardino de Sahagún describe ceremonias en las que un hombre descendía por la escalinata del Templo Mayor

con una víbora de papel, o xiuhtli, en llamas, que era depositada aquí para que terminara de quemarse. Esto, que se hacía en honor a Huitzilopochtli, nos da un panorama mucho más amplio del significado que tenía este espacio.”

Por el momento continúan los trabajos de liberación y la batalla por contener la fuga de agua que se filtra, probablemente, desde un colector de aguas negras cercano. Los trabajos están a cargo del Programa de Arqueología Urbana, que depende del Proyecto Templo Mayor, del INAH.

Al respecto, concluyó Martínez Meza, “la idea es desenterrar esta estructura, en su totalidad, para que sea estudiada por los expertos y, después, exhibirla al público”, lo que no es sino otra manera de, como decía Humberto Ak’Abal, sacar a la piedra de su silencio y hacerla hablar. *g*

OMAR PÁRAMO



Chimalli, escudo de Huitzilopochtli.

avanzamos en nuestra empresa. Cada pieza abona para reconstruir un escenario más amplio, aunque ellas solas no pueden hacer nada, a nosotros nos toca acomodarlas.”

Piedras que hablan

“No es que las piedras sean mudas; sólo guardan silencio”, escribió Humberto Ak’Abal, poeta indígena guatemalteco, “y no es que no digan nada, hay que saber leer en ellas, como hacemos con el cuauhxicalco recién hallado”, apuntó Martínez Meza.

Para empezar, que esté localizado al sur respecto al Templo Mayor, nos dice que la construcción estuvo dedicada a Huitzilopochtli, explicó el arqueólogo.

“Lo edificado del lado norte pertenecía a Tláloc, deidad que lanzaba su mirada en dirección de los desiertos, las regiones que clamaban por agua y el territorio de las cactáceas y la biznaga. Por el contrario, al sur estaban las zonas

El Coro de Madrigalistas de Bellas Artes, en la UNAM

El Coro de Madrigalistas de Bellas Artes actuará en el Anfiteatro Simón Bolívar del Antiguo Colegio de San Ildefonso, dirigido por Horacio Franco.

El recital será el viernes 2 de diciembre, a las 19 horas, y se podrá escuchar el *Magnificat*, de Vivaldi, y el *Magnificat*, de Bach.

Dicho ensamble vocal fue fundado por Luis Sandi, en 1938. Entre sus directores figuran Jesús Macías, Jesús Carreño, Rufino Montero, Pablo Puente, Jorge Córdoba, Antonio Lopezríos, Samuel Pascoe y James Demster, por citar algunos. Su extenso repertorio abarca desde las primeras manifestaciones musicales en occidente, hasta las obras corales contemporáneas. Ha tenido a su



cargo el estreno de numerosas composiciones mexicanas y de otros países, ha participado en los principales festivales de México, entre ellos el Internacional Cervantino, el Foro Internacional de Música Nueva Manuel Enríquez, Retrospectiva Musical del Siglo XX y el Alicia Urreta.

Horacio Franco estudió en el Conservatorio Nacional de Música de México y posteriormente en el Sweelinck Conservatorium de Ámsterdam, Holanda. Ha realizado giras por América, Europa y Asia. Ha sido solista con las orquestas más importantes de México. En el extranjero ha tocado acompañado por The Academy of St. Martin in the Fields, la Sinfonietta de Bournemouth y la Sinfónica de Birmingham, entre muchas otras.

La entrada será libre. Cupo limitado. Informes: 5622-7113 y en www.musica.unam.mx.

AGUSTÍN BENÍTEZ

El historiador Hugh Thomas analiza las novelas de caballería

El profesor inglés de la Universidad de Reading habla del legado del *Amadís de Gaula*

Considerada una obra maestra de la literatura medieval fantástica en castellano, *Amadís de Gaula* es el más famoso de los llamados libros de caballerías, que tuvieron una enorme aceptación durante el siglo XVI en la península Ibérica. Esto, de acuerdo con el historiador inglés Hugh Thomas, quien ofreció recientemente la conferencia De las Novelas de Caballería, el *Amadís de Gaula* y su Legado, en el Anfiteatro Simón Bolívar del Antiguo Colegio de San Ildefonso.

El propio especialista dijo ser la persona más idónea para hablar de este género literario, ya que gran parte de las historias se desarrollan en Gran Bretaña.

Relató que la heroína de este texto hace referencia a la hija del rey de Inglaterra. En este libro de autor anónimo, Amadís pasó su infancia como huérfano en la corte del rey de Escocia. Fechado en 1379, el volumen fue editado en su versión definitiva en 1508; es una obra fundamental dentro del género de la caballería, junto a títulos como *Lancelot*, *Tristán...*, y *Le Roman du Graal*; por ello, hasta la fecha se continúan reeditando.

El investigador comentó que ha recibido gran influencia de este libro, al grado de que él mismo ha pasado mucho tiempo de su vida "pretendiendo ser un caballero español".

Heroico caballero

Ante decenas de personas, Thomas señaló que una conexión importante de *Amadís de Gaula* con Londres es que la única copia que sobrevive de la primera edición se resguarda en la biblioteca nacional de esa ciudad.

Atribuida en su versión definitiva a Garci Rodríguez de Montalvo, introdujo a sus lectores a la vida de un heroico caballero, con éxito como guerrero en toda Europa, sobresaliente por sus rescates, derrotar monstruos y liberar islas encantadas.

En sus primeros capítulos se establecen algunas normas de caballería durante la derrota ante un ejército musulmán.

Entre las cuestiones que el investigador destacó, está que los protagonistas tienen permitidas noches de pasión con sus amantes, descritas de forma muy directa y natural, episodios que ocupan el segundo lugar, luego de los grandes combates.

También el historiador compartió que el rey Carlos VIII de Francia era un ávido lector de romances caballerescos, al igual que la reina Isabel, quien murió en 1504.

En ese sentido, agregó que hay una amplia lista de personalidades que gustaban de estos relatos, como uno de los comandantes del rey Carlos V, Fernando Colón, así como su secretario Juan de Valdés, además de san Ignacio de Loyola y Bernal Díaz del Castillo, entre otros.

Para el inglés, miembro de la Real Academia de la Historia de Madrid, profesor de la Universidad de Reading y autor de numerosos volúmenes sobre España y Latinoamérica, la atracción de estas obras se debió a que sus lectores constituyeron la primera generación que pudo apreciar un libro impreso.

Un dato que le pareció curioso es que Miguel de Cervantes Saavedra, en *El Quijote de la Mancha*, condenaba directa o indirectamente las aventuras de Amadís, aunque al mismo tiempo alababa la publicación. Agregó que el mismo *Quijote...* posee algunas características probablemente derivadas del *Amadís de Gaula*.

Entre las supuestas influencias que originó, por ejemplo, fue el nombre de California, estado de Estados Unidos, derivado de la reina Califa, personaje de un pasaje de la citada obra.

Al final se refirió al cronista Bernal Díaz del Castillo, quien plasmó lo leído en el *Amadís de Gaula* en su descripción de Tenochtitlan, en torno a los volcanes y la parte este del Valle de México. "La frecuente mención de dicho capítulo es probablemente la mejor alusión de los textos de caballería sobre la Conquista".



El especialista. Foto: Yéssica Huerta/ servicio social.



Los cuatro libros del Sir mofo caballero Amadís de Gaula: *Complidos*.

HUMBERTO GRANADOS

El titular de la FO.

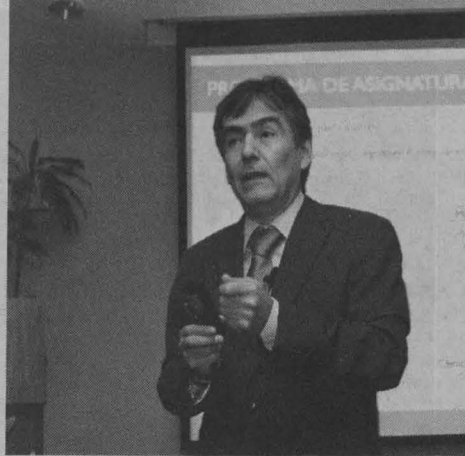

G O B I E R N O

José Arturo Fernández presentó su primer informe de labores en esa Facultad

Por primera vez en México se cuenta con un curso de alta especialización en odontología: Implantología Oral Quirúrgico-Protésico, como parte del nuevo programa de Posgrado de la Facultad del área, uno de los logros obtenidos en el año que está por concluir en esa entidad universitaria.

Al presentar su primer informe de labores correspondiente a 2011, José Arturo Fernández Pedrero, director de la Facultad de Odontología (FO), dijo que ésta es la mejor opción formadora de especialistas en el país, por su calidad educativa, la investigación que realiza y sus contribuciones sociales.

En el Auditorio José J. Rojo y ante la comunidad de esa instancia universitaria, señaló que cuenta con 705 académicos; de ellos, 58 por ciento posee un grado superior a licenciatura, y 16 de sus integrantes forman parte del Sistema Nacional de Investigadores.

Competencias

Al hablar de los nuevos proyectos, mencionó la creación del nuevo plan de estudios de la licenciatura de Cirujano

Remodelación de las clínicas periféricas

Venustiano Carranza y Azcapotzalco

Dentista, basado en competencias, proceso en el que han participado 38 por ciento de los profesores, tanto de licenciatura como de posgrado, que representan a las 43 asignaturas del actual.

Asimismo, destacó el Expediente Clínico Único o historia clínica digitalizada. En su primera fase, se desarrolló el *software* y comenzó la prueba piloto; en la segunda, se adquirieron *iPads*, se capacitó a docentes y alumnos, y se aplicó en clínicas de admisión.

Entre sus beneficios, se encuentra la búsqueda de información inmediata de

efectuaron 54 mil 804 procedimientos, en programas externos.

Además, se cuenta con programas extramuros de cirugía bucal y maxilofacial, donde se operaron 877 pacientes de 21 comunidades nacionales y extranjeras (Palestina y Maracaibo). Fueron atendidas 329 personas en el Programa de Prótesis Maxilofacial.

En cuanto a los premios y distinciones, José Arturo Fernández mencionó, entre otros, el Reconocimiento Sor Juana Inés de la Cruz, para Rosa María de Guadalupe

Odontología: por primera vez, curso de alta especialización



Aplicación de la enseñanza. Fotos: Marco Mijares.

casos y la visualización de expedientes desde las diferentes clínicas, mediante clave de acceso.

También, en marzo pasado se lanzó la nueva página web de Odontología, sitio interactivo con un promedio de 40 mil visitas mensuales y actualizaciones propias, así como de la red social Odontobook, que cuenta ya con 700 amigos, incluso de otras universidades, y el Centro de Diagnóstico Virtual de Patología Bucal y Maxilofacial.

En el rubro de vinculación social, en la Clínica de Recepción, Evaluación y Diagnóstico de la División de Estudios Profesionales, se registraron, de septiembre de 2010 a mayo de 2011, 23 mil 81 pacientes.

El total de los tratamientos realizados en clínicas de licenciatura fueron 203 mil 752; en tanto, prestadores de servicio social atendieron a 11 mil 317 pacientes y

Merino Ramos, y el Hatton Award, para María del Carmen Villanueva Vilchis.

Convenios

La FO cuenta con cinco convenios de colaboración suscritos con instancias como la Secretaría de Salud del DF, y cinco más en trámite, entre ellos, con The American British Cowdray Medical Center, y la Universidad Católica de Valencia San Vicente Mártir, de España.

De las obras e infraestructura realizadas se refirió, entre otras, a las remodelaciones en las clínicas 13 y 14, así como en las aulas 12 y 15 de la División de Estudios Profesionales.

Igualmente, en las clínicas periféricas Venustiano Carranza y Azcapotzalco, y la conclusión de la obra del nuevo edificio de investigación. *g*

Deconstruyendo
textículos

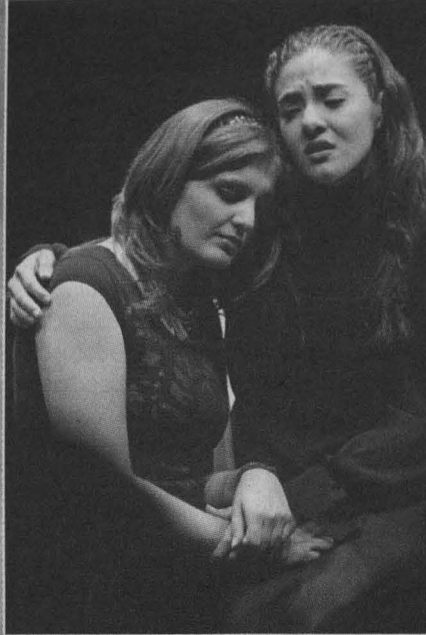

Luto, flores y tamales



No hay ladrón que
por bien no venga



La ley

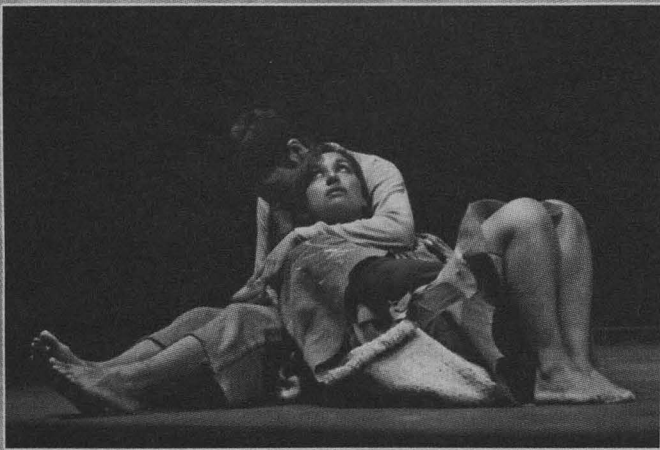

El puente de piedras y ...

El atentado

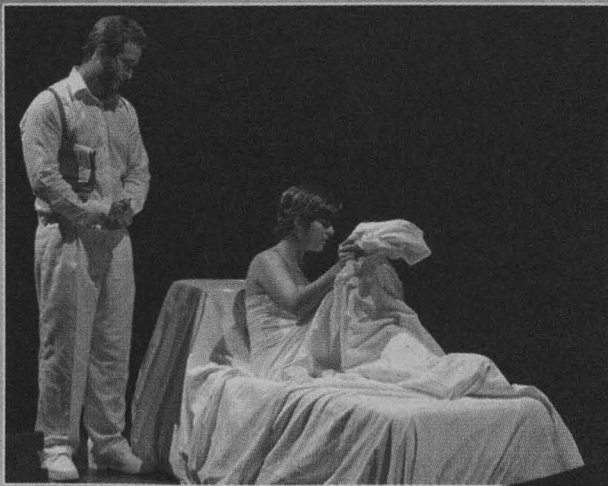
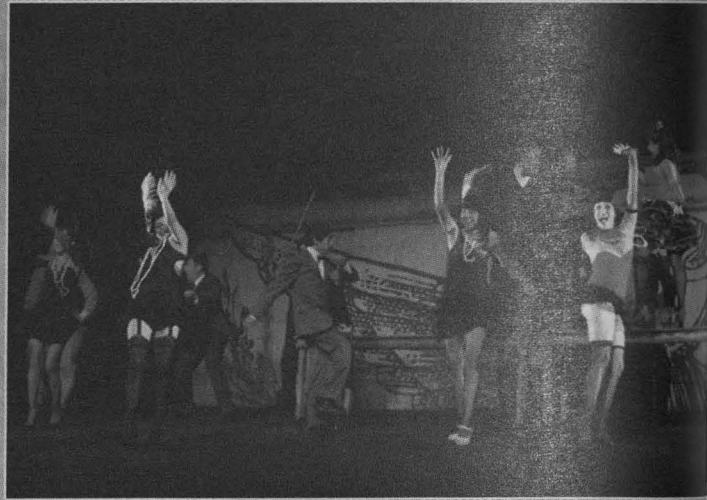

La más bonita

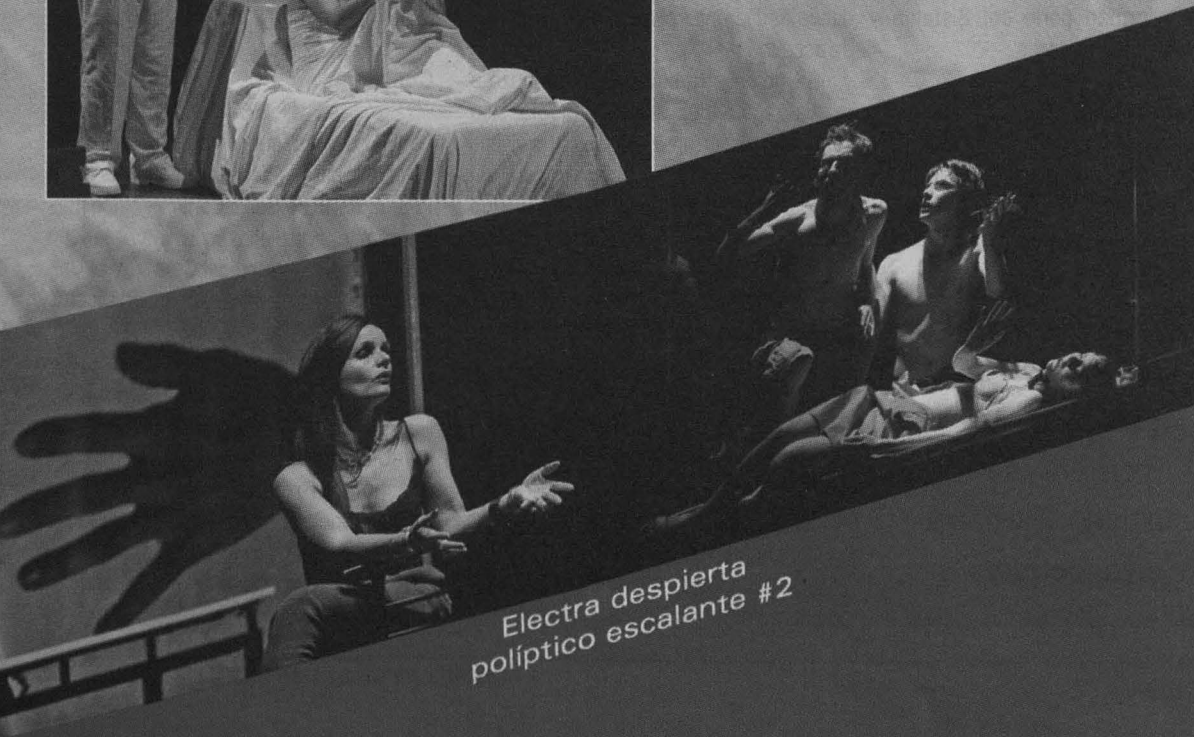

Electra despierta
políptico escalante #2



El atá



el ranchero

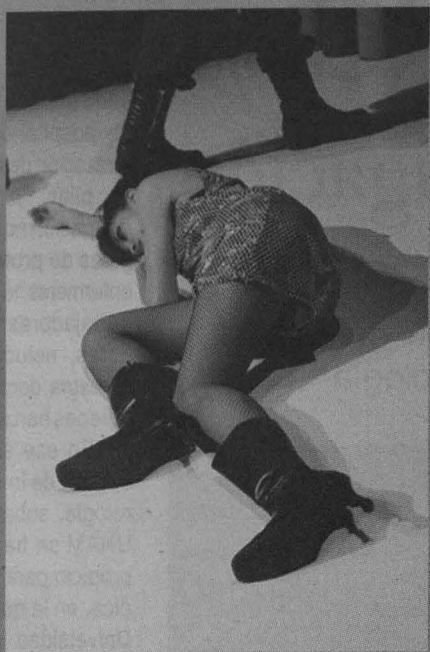

Caín

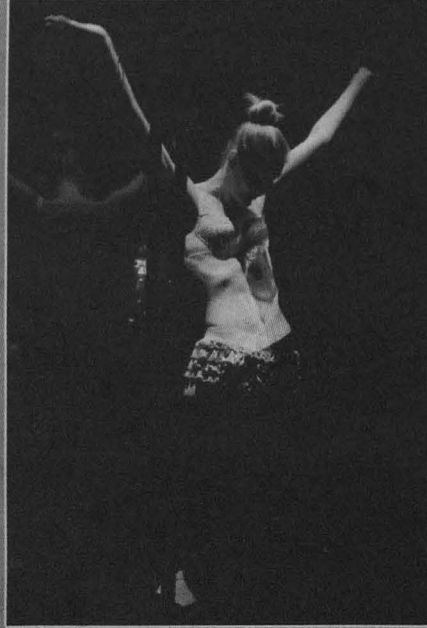

Electra despierta
políptico escalante #2

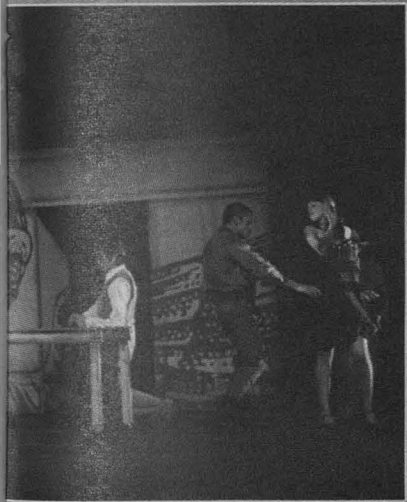

ntado

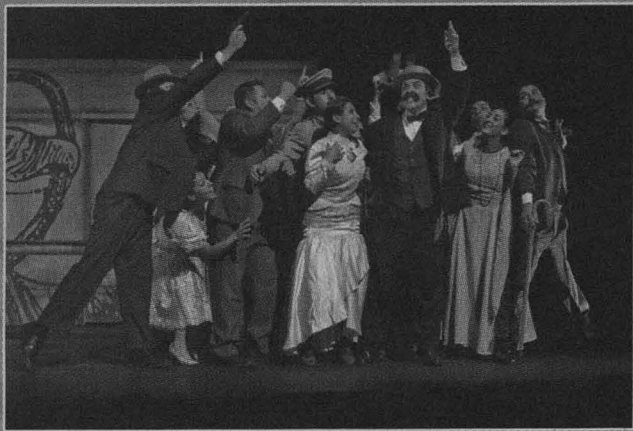

El atentado



La nueva familia



Caín



Historias abominables sobre
"Terror y miserias del Tercer Reich"

Festival Nacional e Internacional de Teatro Universitario

México, España, Francia, Alemania y Argentina, en la UNAM

de F. / servicio social
tonio López
andra Salas R.

Fortalecen UNAM e INCAN diversas áreas de investigación

Suscribieron tres convenios de colaboración durante los festejos por los 65 años de Cancerología

Para consolidar la investigación en oncología en diversas áreas e impulsar actividades de docencia y difusión, la UNAM y el Instituto Nacional de Cancerología (INCan) suscribieron tres convenios de colaboración, como parte de los festejos por los 65 años de vida de ese organismo.

GUSTAVO AYALA

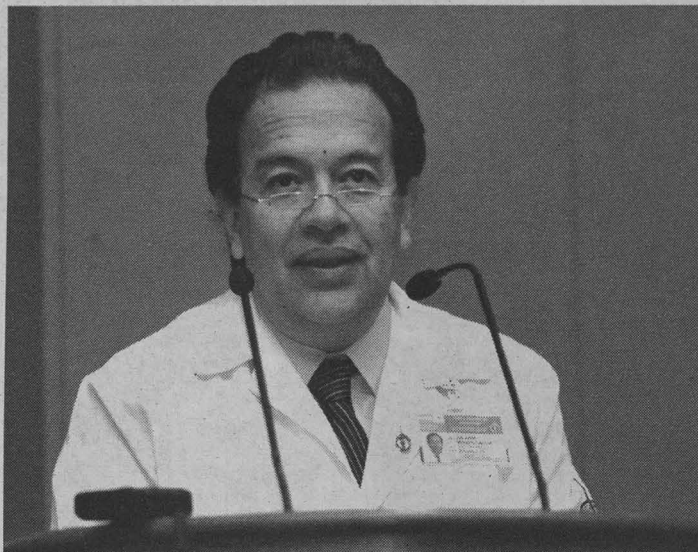

Alejandro Mohar. Foto: Benjamín Chaires.

El primero se firmó con el Instituto de Investigaciones Biomédicas (IIBm), y pretende reestructurar la Unidad de Investigación Biomédica en Cáncer, con el propósito de apoyar y promover indagación y docencia.

Así, buscarán desarrollar estudios para profundizar en los procesos de las áreas de la biomedicina, conocer las bases moleculares, impulsar nuevas estrategias para la terapéutica y fortalecer los procedimientos de tratamiento y diagnóstico en seres humanos, así como promover la organización de cursos, talleres y seminarios en áreas de interés para ambas partes, entre otros.

Física médica

Con el Instituto de Física (IF) y el propio IIBm, se estableció el segundo, que permitirá realizar acciones conjuntas de intercambio para fomentar la investigación y la difusión del conocimiento en el área de física médica y sus aplicaciones para el tratamiento y diagnóstico del cáncer dentro de las actividades que la Universidad desarrolla en la Unidad de Investigación Biomédica en Cáncer del INCAN.

Los proyectos conjuntos ahondarán en las aplicaciones médicas de las radiaciones ionizantes y no ionizantes, así como en su dosimetría, para el fortalecimiento de los procedimientos de tratamiento y diagnóstico de la enfermedad; también se desarrollarán líneas para impulsar procedimientos de terapias dirigidas,

basadas en el uso de vectores de transporte cargados con agentes de quimioterapia y/o núcleos radiactivos de uso clínico, e implementarán procedimientos de imagen molecular con técnicas microPET/SPECT/CT, para modelos tumorales, evaluación de respuesta terapéutica, estudios de farmacocinética, y dosimetría interna con radionúclidos terapéuticos.

El último de los convenios se signó con la Facultad de Estudios Superiores (FES) Iztacala, para conformar y, en el futuro, consolidar el Grupo de Trabajo en Genómica y Epigenómica del Cáncer y Toxicología Ambiental.

Para ello, ambas instituciones trabajarán en el impulso de líneas con el objetivo de profundizar en el conocimiento de la enfermedad y los factores ambientales, y propondrán nuevas estrategias para la terapéutica e identificación de marcadores moleculares útiles para detectar, en etapas tempranas, los principales tumores.

Los documentos fueron suscritos por los directores del IIBm, Patricia Ostrosky Shejet; del IF, Manuel Torres Labansat, y de la FES Iztacala, Sergio Cházaro Olvera, así como

por Alejandro Mohar Betancourt, director general del INCAN e integrante de la Junta de Gobierno de la UNAM. Como testigo de honor fungió el rector José Narro Robles.

Alejandro Mohar dijo que esta alianza impulsa el compromiso de hacer mejor investigación y dar respuestas para una mayor salud. El esfuerzo redundará en un México más saludable. "Las posibilidades de vínculo son infinitas, el límite es la imaginación y el talento de los universitarios".

En la ceremonia, celebrada en el auditorio del INCAN, mencionó que el esfuerzo entre ese organismo y el IIBm, en particular, comenzó en el año 2000, con tres investigadores y un laboratorio. Hoy, además de Biomédicas, están presentes el IF y la FES Iztacala. Hay 12 laboratorios con 60 investigadores, más de cien alumnos en licenciatura y posgrado, 60 miembros del Sistema Nacional de Investigadores, y más de 120 publicaciones anuales.

Además, en esta labor conjunta se generó el primer medicamento antineoplásico en México, desde la fase preclínica hasta su registro en las agencias regulatorias nacionales e internacionales.

Hace 65 años, abundó Alejandro Mohar, nació el INCAN, y desde que abrió sus puertas entendió que era un hospital-escuela en el que la formación de recursos humanos es un pilar. "Aquí, desde 1946 la educación no ha cesado, y hoy son miles de profesionales, médicos y enfermeras, técnicos, investigadores, trabajadores sociales, administradores, estudiantes de pregrado, maestría, doctorado y posdoctorado, quienes han sido entrenados".

En ese sentido, Luis Herrera, director de Investigación de Cancerología, subrayó que junto con la UNAM se ha creado un ambiente propicio para la indagación biomédica, en la que los científicos de la Universidad y los más de 60 del INCAN han logrado el esfuerzo académico de investigación más importante en el país.

En su oportunidad, José Narro celebró los convenios, porque se traducirán en servicios mejorados y en acciones que superen lo alcanzado hasta el momento. Las entidades de esta casa de estudios que participan cumplirán con una enorme convicción y compromiso.

A lo largo de más de seis décadas de vida, dijo, este instituto ha brindado una historia de servicio a la población necesitada, con un problema serio que afecta su salud y la dinámica de las familias.

Premio de ensayo científico

En el acto, se entregó a Diego Adrián Oliva Rico, de la licenciatura en Investigación Biomédica Básica, el VI Premio de Ensayo Científico Jorge Wegman-PUIS UNAM 2011, establecido por el INCAN, el Programa Universitario de Investigación en Salud (PUIS), y la familia Wegman Ostrosky, por el trabajo "La contribución de la investigación científica en México y su reconocimiento".

Posteriormente se inauguró una exposición conformada por 55 carteles instalada en el INCAN.

Asistieron, entre otros, María Elena Medina-Mora, integrante de la Junta de Gobierno; Carlos Arámburo de la Hoz, coordinador de la Investigación Científica; Jaime Mas Oliva, coordinador del PUIS; Carlos Larralde Rangel, investigador emérito del IIBm, y Gloria Soberón Chávez, coordinadora de Estudios de Posgrado. *g*

ACUERDO POR EL QUE SE CREA LA COORDINACIÓN DE PLANEACIÓN, PRESUPUESTACIÓN Y EVALUACIÓN

Dr. José Narro Robles, Rector de la Universidad Nacional Autónoma de México, con fundamento en los artículos 1° y 9° de la Ley Orgánica, 34, fracciones IX y X, del Estatuto General; 4° del Reglamento de Planeación y

CONSIDERANDO

Que la Universidad Nacional Autónoma de México, en ejercicio de la autonomía que le otorga el artículo 3°, Fracción VII, de la Constitución Política de los Estados Unidos Mexicanos, y de conformidad con el artículo 2°, Fracción I, de su Ley Orgánica, tiene la facultad para organizarse como lo estime mejor.

Que la Universidad revisa y actualiza permanentemente su estructura administrativa con el propósito de fortalecer la coordinación y calidad en la gestión institucional, dentro del marco de las atribuciones que la Legislación confiere a las distintas autoridades universitarias.

Que de conformidad con el artículo 1° del Reglamento de Planeación de la Universidad Nacional Autónoma de México, los procesos institucionales de planeación estarán vinculados, en forma sistemática, con aquellos referentes a la evaluación de lo realizado y con los recursos financieros para ello asignados.

Que es necesario asegurar la vinculación de las decisiones presupuestales con los planes de desarrollo y el desempeño de los subsistemas, entidades y dependencias universitarias.

En razón de lo anterior, he tenido a bien expedir el siguiente:

ACUERDO

PRIMERO.- Se crea la Coordinación de Planeación, Presupuestación y Evaluación para gestionar los procesos institucionales en la materia.

SEGUNDO.- El Coordinador de Planeación, Presupuestación y Evaluación será nombrado y removido libremente por el Rector y fungirá como Secretario Técnico del Consejo de Planeación, de conformidad con lo dispuesto en el artículo 13 del Reglamento de Planeación de la Universidad Nacional Autónoma de México.

TERCERO.- Son funciones de la Coordinación de Planeación, Presupuestación y Evaluación, las siguientes:

I. Auxiliar al Rector en la coordinación de los procesos institucionales de planeación conforme a lo establecido en el Reglamento de Planeación de la Universidad Nacional Autónoma de México y, de manera específica, en las siguientes tareas:

a) La elaboración del Plan de Desarrollo de la Universidad.

b) La elaboración del informe anual de actividades a que se refiere el artículo 6° del Reglamento de Planeación de la Universidad Nacional Autónoma de México.

c) La coordinación de las tareas relativas a los planes de desarrollo de las entidades y dependencias universitarias; los programas de trabajo anuales; las acciones previstas; las metas y las evaluaciones a que se refieren los artículos 7°, 8°, 9° y 10 del Reglamento antes mencionado.

II. Establecer, en coordinación con las autoridades y órganos de apoyo competentes, los criterios, normas, procedimientos e instrumentos para sustentar las acciones de planeación, presupuestación y evaluación universitarias;

III. Desarrollar, por sí misma o conjuntamente con otras instituciones de educación superior, así como con gobiernos locales, actividades de investigación, formación, extensión y documentación que detecten problemas prioritarios de las regiones con vínculos en el ámbito nacional e internacional;

IV. Asesorar y apoyar los procesos de planeación, presupuestación y evaluación que se desarrollen en los subsistemas, entidades académicas y dependencias universitarias;

V. Diseñar, aplicar, revisar y, en su caso, actualizar periódicamente los lineamientos para formular y evaluar los planes de desarrollo de los subsistemas, entidades académicas y dependencias universitarias, según lo determine el Consejo de Planeación;

VI. Proponer al Consejo de Planeación los indicadores que sustenten los procesos institucionales de planeación, presupuestación y evaluación;

VII. Diseñar y coordinar el funcionamiento del Sistema de Información para la Planeación, Presupuestación y Evaluación Universitaria;

VIII. Coordinar los estudios, instrumentos y mecanismos necesarios para actualizar y mejorar la planeación, presupuestación y evaluación universitaria;

IX. Coordinar la construcción y funcionamiento de los sistemas de información estadística de la Universidad;

X. Solicitar a los titulares de las entidades académicas y dependencias universitarias la designación de un responsable de planeación, a fin de apoyar los procesos institucionales de planeación, presupuestación y evaluación;

XI. Realizar todas las tareas necesarias para configurar el anteproyecto de presupuesto general anual de la Universidad y someterlo a la consideración del Rector y de las autoridades e instancias correspondientes.

XII. Las demás que el Rector le encomiende en el ámbito de las competencias establecidas por la Legislación Universitaria.

CUARTO.- Las direcciones generales de Presupuesto, de Planeación, de Evaluación Institucional y de Proyectos Universitarios, quedan adscritas a la Coordinación de Planeación, Presupuestación y Evaluación con las funciones que actualmente tienen.

QUINTO.- Los asuntos que requieran interpretación normativa serán resueltos por el Abogado General.

TRANSITORIOS

PRIMERO.- El presente Acuerdo entra en vigor el día de su publicación en *Gaceta UNAM*.

SEGUNDO.- Los recursos humanos, financieros y materiales de las direcciones generales de Presupuesto, de Planeación, de Evaluación Institucional y de Proyectos Universitarios, pasan a formar parte de la Coordinación de Planeación, Presupuestación y Evaluación para el cumplimiento de sus fines y funciones.

TERCERO.- El presente Acuerdo deja sin efectos a sus similares publicados con anterioridad, en lo que se opongan.



UNIVERSIDAD NACIONAL
AVENIDA DE
MEXICO

Convocatoria para el Reconocimiento "Sor Juana Inés de la Cruz"

Con fundamento en el Acuerdo por el que se instituye este reconocimiento, de fecha 14 de febrero de 2003, publicado en *Gaceta UNAM* el 17 del mismo mes y año, y conforme a las *Addenda*, de fechas 8 de marzo de 2004 y 14 de enero de 2008, se emite la siguiente convocatoria:

Bases:

Primera. El reconocimiento consiste en la entrega de un diploma y una medalla alusiva.

Segunda. La comunidad de cada Facultad, Escuela, Instituto, Centro y Plantel de Bachillerato podrá proponer a las candidatas que considere merecedoras a dicha distinción a los Consejos Técnicos e Internos, quienes decidirán otorgar el reconocimiento a una académica que haya sobresalido en las labores de docencia, investigación y difusión de la cultura.

Tercera. Los titulares de cada entidad académica deberán hacer llegar a la Rectoría, a través de la Secretaría General, a más tardar el 20 de enero de 2012, el nombre de la universitaria seleccionada como acreedora a este reconocimiento.

Cuarta. El reconocimiento será entregado en la ceremonia del 8 de marzo de 2012, en el marco de celebración del Día Internacional de la Mujer.

Requisitos:

Para ser candidata a recibir este reconocimiento deberá:

- Tener un nombramiento académico definitivo.
- Haber sobresalido en las labores de docencia, investigación y difusión de la cultura.
- No haber recibido este reconocimiento con anterioridad.
- Ser propuesta por el Consejo Técnico o Interno en su entidad de adscripción.

"POR MI RAZA HABLARÁ EL ESPÍRITU"
Cd. Universitaria, D. F., a 28 de noviembre de 2011

El Rector
Dr. José Narro Robles



UNIVERSIDAD NACIONAL
AUTÓNOMA DE MÉXICO

SECRETARÍA GENERAL
SGEN/380/2011

ASUNTO: Convocatoria para la designación del
Director de la Facultad de Medicina

AL PERSONAL ACADÉMICO, ALUMNOS Y
TRABAJADORES ADMINISTRATIVOS DE LA
FACULTAD DE MEDICINA
P R E S E N T E

Hago de su conocimiento que se llevará a cabo el proceso de auscultación para elegir Director de la Facultad de Medicina, por lo que el doctor José Narro Robles, Rector de la Universidad, de conformidad con lo establecido en los artículos 11 de la Ley Orgánica y 37 del Estatuto General de la Universidad Nacional Autónoma de México, deberá formular la terna que, previa aprobación del H. Consejo Técnico de esa Facultad, enviará a la H. Junta de Gobierno para que proceda a la designación del Director para el período 2012-2016.

En virtud de lo anterior, y por instrucciones del Señor Rector, me permito convocar a ustedes para que a partir del lunes 5 y hasta las 13:00 horas del viernes 9 de diciembre del presente año, hagan llegar a la Secretaría General a mi cargo (7º piso de la Torre de Rectoría), de la manera que juzguen conveniente, nombres de universitarios que reúnan los requisitos establecidos por el artículo 39 del Estatuto antes referido, con el objeto de que puedan ser considerados para ser incluidos en la mencionada terna. A los universitarios mencionados en este proceso se les solicitará su anuencia para hacer público su programa de trabajo.

Atentamente
"POR MI RAZA HABLARÁ EL ESPÍRITU"
Ciudad Universitaria, D.F., a 28 de noviembre de 2011
El Secretario General

Dr. Eduardo Bárzana García

**COMISIÓN ESPECIAL DE SEGURIDAD
DEL CONSEJO UNIVERSITARIO
SECRETARÍA DE SERVICIOS A LA COMUNIDAD**

CIRCULAR No. SSC/03/2011

**A LOS TITULARES DE ENTIDADES ACADÉMICAS Y
DEPENDENCIAS ADMINISTRATIVAS DE LA UNAM**

P R E S E N T E

En base al Acuerdo del 15 de junio del 2011 de la Comisión Especial de Seguridad del H. Consejo Universitario, que aprobó de manera permanente el Programa de Seguridad y Protección para periodos vacacionales y de asueto, y en coordinación con la Secretaría de Servicios a la Comunidad, se hace de su conocimiento la estrategia general de seguridad y protección que, con motivo del segundo periodo vacacional 2011, deberá ser aplicada en todas las instalaciones de la Universidad Nacional Autónoma de México, a partir del día sábado 17 de diciembre a las 15:00 horas, concluyendo a las 5:30 horas del jueves 5 de enero de 2012.

Corresponde al titular de la dependencia o entidad planear, elaborar, difundir y operar su "PROGRAMA LOCAL DE SEGURIDAD Y PROTECCIÓN PARA EL SEGUNDO PERIODO VACACIONAL 2011", con la participación del responsable administrativo y, en su caso, de su Comisión Local de Seguridad, así como del personal de confianza y la participación del personal de vigilancia.

Dicho programa deberá incluir, de manera enunciativa pero no limitativa, la aplicación de las acciones necesarias en el marco de las políticas de protección a instalaciones; de prevención del delito; de comunicación y difusión; así como, de sistematización de la información:

I. Protección a instalaciones

- Controlar los accesos al inmueble, sea de personas o vehículos (revisión de cajuelas).
- Controlar el acceso a espacios del interior (oficinas, cubículos, laboratorios, salones, auditorios, almacenes...).
- Controlar los servicios de suministro (energía eléctrica, gas, agua...).
- Controlar los sistemas de seguridad (cerraduras, candados, alarmas, cámaras de seguridad...).

○ Otros.

II. Prevención del delito

- Coordinar los recorridos al interior y exterior del inmueble.
- Programar las actividades académico-administrativas.
- Programar las actividades de mantenimiento y servicios generales.
- Establecer una coordinación con autoridades internas y, en su caso, externas de seguridad.
- Otros.

III. Comunicación y difusión

- Informar del Programa Local de Seguridad y Protección a la comunidad universitaria de su dependencia o entidad.
- Establecer enlaces para la atención de incidentes e ilícitos.
- Otros.

IV. Sistematización de la información

- Registrar y controlar las actividades.
- Registro, control y seguimiento de incidentes e ilícitos.
- Otros.

Al tiempo de agradecer su atención a la presente circular, se sugiere que la Comisión Local de Seguridad y Protección de su dependencia o entidad, sesione a la brevedad posible, con el fin de elaborar el "PROGRAMA LOCAL DE SEGURIDAD Y PROTECCIÓN PARA EL SEGUNDO PERIODO VACACIONAL 2011".

La Secretaría de Servicios a la Comunidad a través de la Dirección General de Servicios Generales, atenderá cualquier consulta que surja sobre el particular.

Asimismo, le solicitamos respetuosamente envíen a la Secretaría de Servicios a la Comunidad una copia del Programa, a más tardar el día viernes 9 de diciembre del 2011, al correo electrónico 2periodo2011@dgsg.unam.mx.

ATENTAMENTE
"POR MI RAZA HABLARÁ EL ESPÍRITU"
Ciudad Universitaria D. F., a 24 de noviembre de 2011

**PRESIDENTE DE LA COMISIÓN ESPECIAL DE
SEGURIDAD DEL CONSEJO UNIVERSITARIO**

DR. JOSÉ ALEJANDRO SALCEDO AQUINO

SECRETARIO DE SERVICIOS A LA COMUNIDAD

M.C. RAMIRO JESÚS SANDOVAL

En Ciudad Universitaria, Distrito Federal, siendo las quince horas del ocho de noviembre del año dos mil once, reunida la Comisión Mixta Permanente de Capacitación y Adiestramiento (CMPCA) en la sala de juntas de la Subdirección de Capacitación y Desarrollo, sita en el edificio "A" de la Dirección de Relaciones Laborales ubicado en el costado Norte del Estadio Olímpico México 68, Distrito Federal, C. P. 04510, los integrantes de dicha comisión por parte de la Universidad Nacional Autónoma de México (UNAM), el doctor Gustavo González Bonilla, los licenciados Eduardo F. Gajá Rodríguez y José Manuel Moreno Vázquez; por el Sindicato de Trabajadores de la Universidad Nacional Autónoma de México (STUNAM), el licenciado Rodolfo Cruz Terán, el TUM. Martín Godínez Piña y la C. María del Pilar Saavedra Solá, con fundamento en los artículos 153-A - 153-X y demás aplicables de la Ley Federal del Trabajo, lo que establecen las cláusulas 50, 51, 52, 106 y transitoria vigésimo cuarta del Contrato Colectivo de Trabajo para el Personal Administrativo de Base, y en el marco del Plan de Capacitación y Adiestramiento para Personal Administrativo de Base de la UNAM, 2010-2013, con el propósito de integrar el Programa Anual de Cursos 2012, ha determinado los siguientes:

ACUERDOS

PRIMERO.- El Programa Anual de Cursos del año 2012 comprende los subprogramas de: promoción escalafonaria, actualización y adiestramiento, identidad institucional, cómputo (**presencial y en línea**), prejubilatorio, desarrollo humano y superación personal, enseñanza abierta para adultos y formación de instructores internos.

SEGUNDO.- El Programa Anual de Cursos 2012, considera las acciones de capacitación que realizará la Comisión Mixta Permanente de Capacitación y Adiestramiento (CMPCA) a través de la Subdirección de Capacitación y Desarrollo (sede central), así como aquellas que se lleven a cabo en cualquier Entidad o Dependencia (sedes alternas, habilitadas y foráneas), al amparo del programa de capacitación desconcentrado.

TERCERO.- Las acciones de capacitación que las entidades o dependencias, incluyendo las foráneas, requieran efectuar al amparo del programa de capacitación desconcentrado, se llevarán a cabo directamente en sus instalaciones, atendiendo necesidades específicas o generales, previo acuerdo y autorización de la CMPCA. Para tal efecto, deberán considerar la disposición de espacios físicos, materiales, mobiliario y equipo, así como los apoyos de instrucción, según el tipo de curso.

CUARTO.- En relación a la capacitación desconcentrada, las subcomisiones mixtas de capacitación y adiestramiento de cada Entidad o Dependencia, incluyendo las entidades foráneas, deberán presentar a la CMPCA, para su análisis y aprobación, su propuesta de cursos de manera integral, considerando sus necesidades y las de entidades o dependencias aledañas.

QUINTO.- La inscripción a cursos se realizará mediante el Sistema de Inscripción en Línea (vía internet), al amparo de las especificaciones determinadas en el presente Acuerdo, en los puntos Octavo, Noveno, Décimo, Decimoprimer y Decimosegundo.

SEXTO.- Por lo que se refiere a los cursos en línea (vía internet), los trabajadores podrán participar en ellos desde los centros de trabajo, la casa o en cualquier lugar donde cuente con servicio de internet mediante una computadora; la inscripción se llevará a cabo a través del Sistema de Inscripción en Línea (vía internet) **20 días hábiles antes de la fecha de inicio del curso en el que desea participar, considerando para ello los temas y periodos determinados por la CMPCA en el programa y calendario anual de cursos.**

SÉPTIMO.- La inscripción estará sujeta, para su integración al curso solicitado, a la aplicación de los criterios de selección que esta instancia ha establecido para tal efecto, por lo que, por sí misma no constituyen una garantía de que el trabajador haya sido aceptado en el curso solicitado. La CMPCA determinará, en cada caso específico, las facilidades que se otorgarán a los trabajadores para participar en el proceso de capacitación, conforme lo establece el Contrato Colectivo de Trabajo, y en apego al procedimiento que para el caso acuerde la misma.

OCTAVO.- La inscripción a todos los cursos previstos en el Programa Anual 2012, se deberá realizar durante el mes de enero del mismo año, considerando para el subprograma de **PROMOCIÓN** del **16 al 22 de enero**, y para los demás subprogramas, del **23 al 29 de enero**.

NOVENO.-PROGRAMA CENTRAL. Especificaciones para el registro de inscripción a cursos, así como para la obtención del **Comprobante de Registro** y del **Comprobante de Pre-Inscripción** del Programa 2012, mediante el Sistema de Inscripción en Línea (vía internet).

CURSOS DE PROMOCIÓN

- a. El registro de inscripción a cursos de Promoción se realizará del **16 al 22 de enero de 2012**.
- b. La SMCA y/o el trabajador deberá presentar ante la CMPCA, el **Comprobante de Registro** de cada uno de los cursos que haya registrado (por trabajador), acompañados de una copia del certificado de escolaridad y constancia de cómputo establecidos como requisito específico.
- c. Los trabajadores que estén contratados en alguno de los puestos considerados por la CMPCA como requisito específico, no tendrán que presentar el documento de escolaridad respectivo. Sólo presentarán copia del nombramiento (hoja única), en los casos que se solicite.

- d. La recepción de los Comprobantes de Registro y de la copia del certificado de escolaridad y constancia de cómputo se realizará en la SCD, Departamento de Planeación de la Capacitación, del **17 al 20 de enero de 2012, de 11:00 a 13:00 y de 18:00 a 19:00 horas.**
- e. Para los casos de recursamiento, se deberá agregar también copia del documento donde se especifique dicha situación.

CURSOS DE IDENTIDAD INSTITUCIONAL, CÓMPUTO, ACTUALIZACIÓN, DESARROLLO HUMANO Y SUPERACIÓN PERSONAL, PREJUBILATORIO Y FORMACIÓN DE INSTRUCTORES INTERNOS.

- a. El registro de inscripción se realizará del **23 al 29 de enero de 2012.**
- b. Cursos de Cómputo:
 - Si un trabajador participó y acreditó un curso impartido por la CMPCA, con el cual cubre el requisito del curso en el que desea participar, deberá presentar únicamente el Comprobante de Pre-Inscripción.
 - Si un trabajador cuenta con la constancia de un curso impartido por una instancia diferente a la CMPCA, con el cual cubre el requisito del curso en el que desea participar, deberá presentar, además del Comprobante de Pre-Inscripción, copia de dicho documento en las fechas previstas en el punto Décimo de este acuerdo. En caso de no presentarlo, se entenderá que dejó de tener interés por dicho curso y será sustituido por otro trabajador.
- c. Cursos de Actualización:
 - Entregar únicamente el Comprobante de Pre-Inscripción.
 - Respecto del requisito específico señalado en algunos de los cursos del Programa Anual 2012, la CMPCA tomará como base la información registrada en el historial de capacitación del trabajador.
- d. Cursos de Identidad Institucional, Desarrollo Humano y Superación Personal, Pre-jubilatorio y Formación de Instructores Internos:
 - De los trabajadores. Sólo entregar el Comprobante de Pre-Inscripción.
 - Del Cónyuge e Hijos (Subprogramas de Cómputo y Desarrollo Humano). Entregar el Comprobante de Pre-Inscripción junto con una copia de los documentos que hayan sido establecidos por la CMPCA como requisito específico del curso, así como una copia de la identificación oficial y del acta de matrimonio o de nacimiento, según corresponda.
 - Para el curso de Formación de Instructores Internos, el trabajador, una vez realizado su registro, deberá llamar durante el mes de marzo de 2012, al siguiente número telefónico 56-22-28-24 para solicitar la fecha de entrevista, y entonces, presentar copia de las constancias de cómputo previstas en el apartado correspondiente del presente Acuerdo.

DÉCIMO.- TODOS LOS CURSOS DEL PROGRAMA CENTRAL.

Para conocer el resultado de los curso(s) solicitado(s) deberá ingresar al Sistema de Inscripción en Línea (vía internet), a la siguiente dirección electrónica <https://www.personal.unam.mx/dgpe/> apartado de capacitación, inscripción en línea para Personal Administrativo de Base, 10 días hábiles antes de la fecha de inicio del curso y, en caso de haber sido dictaminado favorablemente por la CMPCA, imprimir el Comprobante de Pre-Inscripción respectivo y entregarlo al Departamento de Programación y Desarrollo de Cursos de la Subdirección de Capacitación y Desarrollo debidamente firmado dentro de ese mismo plazo.

DECIMOPRIMERO.- Las SMCA podrán conocer y realizar el seguimiento de los cursos **registrados** por los trabajadores en el Sistema de Inscripción en Línea (vía internet), solicitando a la Secretaría, Jefatura de Unidad o Delegación Administrativa de su Entidad o Dependencia, quienes tendrán la obligación de proporcionar la impresión de un listado por subprograma, el cual podrá obtenerse accediendo a la página de la Dirección General de Personal, apartado de Capacitación, DNC para Personal Administrativo de Base.

DECIMOSEGUNDO.- PROGRAMA DESCONCENTRADO (Sedes Alternas, Habilitadas y Foráneas).

En lo referente al registro de inscripción a cursos, así como para la obtención del Comprobante de Registro para los cursos de promoción y del Comprobante de Pre-Inscripción para todos los cursos del Programa Anual 2012, mediante el Sistema de Inscripción en Línea (vía internet), se deberá realizar dentro de un plazo de **20 días hábiles antes de la fecha de inicio del curso**, aplicando lo previsto en el punto Noveno del presente acuerdo.

DECIMOTERCERO.- La CMPCA, a través de la Subdirección de Capacitación y Desarrollo, impartirá o coordinará, según sea el caso, los cursos que se detallan a continuación en cada subprograma:

SUBPROGRAMA DE IDENTIDAD INSTITUCIONAL

Requisito General:

Este curso es sólo para trabajadores.

DIRIGIDO A:	No. de Cursos
Los trabajadores de todos los puestos	4

Todas las entidades y dependencias, incluyendo las foráneas, deberán organizar e impartir por lo menos 1 curso de este tipo.

Los trabajadores adscritos a las entidades y dependencias que por su tipo de actividad y/o sus características estructurales no favorezcan la realización de un curso en sus instalaciones, deberán **inscribirse** en cualquiera de los cursos programados por la CMPCA en el programa de capacitación central.

SUBPROGRAMA DE CÓMPUTO

Requisito General:

Del trabajador. Si participó en cursos impartidos por la CMPCA, presentar únicamente el Comprobante de Pre-Inscripción, de lo contrario, anexar copia del documento que cubra el requisito solicitado.

Del Cónyuge e Hijos mayores de 16 años. En caso de resultar dictaminado favorablemente por la CMPCA, acompañar al momento de entregar el Comprobante de Pre-Inscripción obtenido mediante el Sistema de Inscripción en Línea (vía internet), copia de identificación oficial y del acta de matrimonio o de nacimiento, según corresponda.

TEMAS Presenciales: OFFICE 2010 Línea: OFFICE 2007	Número de Cursos			Cursos que el trabajador deberá haber acreditado:	Horas
	Lunes a Viernes	Sábados	Total		
Introducción al Cómputo y Windows	14	6	20		30
Word 1	10	4	14	Introducción al Cómputo y Windows	30
Excel 1	8	2	10	Word 1	30
Word 2	6		6	Word 1	30
Excel 2	6		6	Excel 1	30
Power Point	3		3	Word 2 o Excel 2	20
Internet	4		4	Word 2 o Excel 2	20
Access Básico	3		3	Excel 2	30
Outlook	2		2	Word 1	20
Subtotal	56	12	68		
Excel 1 en línea	3		3	Introducción al Cómputo y Windows	20
Word 2 en línea	2		2	Word 1	20
Access Básico en línea	2		2	Excel 2	20
Outlook en línea	2		2	Word 1	20
Subtotal	9		9		
TOTAL	65	12	77		

SUBPROGRAMA DE ACTUALIZACIÓN Y ADIESTRAMIENTO

Requisito General:

Únicamente los trabajadores de la categoría o puesto en cuestión pueden participar.

DIRIGIDO A:	TEMAS:	No.	Requisitos Específicos
Auxiliar de Intendencia	Curso Básico de Limpieza*	8	
	Limpieza Profunda	3	Curso Básico
	Subtotal	11	
Analista y Técnico	Elaboración de Reportes Mediante Excel	1	Excel 1
	Herramientas para la Obtención, Procesamiento e Interpretación de Información	1	
	Subtotal	2	
Auxiliar de Contabilidad	Tópicos de Contabilidad	1	
	Subtotal	1	Excel 1
Auxiliar de Laboratorio	Manejo y Tratamiento de Residuos Peligrosos	1	
	Subtotal	1	
Bibliotecario	La Automatización del Servicio Bibliotecario	4	Word 1
	Orientación a Usuarios	2	
	Los Servicios en las Bibliotecas de la UNAM	3	
	Mejora Continua para un Servicio de Calidad	6	
	Ordenación Topográfica de los Libros	3	
	Subtotal	18	
Jardineros y Peones	Conservación y Mantenimiento de Áreas Verdes	1	
	Subtotal	1	
Jefaturas: Jefe Administrativo, de Oficina, de Sección, de Biblioteca y de Laboratorio	Comunicación y Solución de Problemas de Grupo	2	
	Pensamiento Creativo. Técnica de los 6 Sombreros	3	
	Supervisión y Coordinación de Personal	2	
	Subtotal	7	
Jefaturas: Jefe de Taller y de Servicio	Elaboración de Reporte de Actividades	1	
	Subtotal	1	
Jefe Administrativo	Taller "Intercambio de Experiencia Laboral"	1	Contar con personal a cargo
	Subtotal	1	
Jefe de Biblioteca	Taller "Intercambio de Experiencia Laboral"	1	Contar con personal a cargo
	Subtotal	1	

Jefe de Laboratorio	Taller "Intercambio de Experiencia Laboral"	1	Contar con personal a cargo
	Subtotal	1	
Jefe de Oficina	Taller "Intercambio de Experiencia Laboral"	1	Contar con personal a cargo
	Subtotal	1	
Jefe de Sección	Taller "Intercambio de Experiencia Laboral"	1	Contar con personal a cargo
	Subtotal	1	
Jefe de Servicio	Taller "Intercambio de Experiencia Laboral"	1	Contar con personal a cargo
	Subtotal	1	
Laboratorista	Higiene y Seguridad en los Laboratorios	1	
	Etiquetado y Almacenamiento de Sustancias	1	
	Subtotal	2	
Oficial de Servicios Administrativos, Oficial Administrativo, Archivista, Capturista de datos y Telefonista	Word 1	1	Introducción al Cómputo
	Excel 1	1	Word 1
	Trámites de Servicios Escolares	6	
	Subtotal	8	
Oficinista de Servicios Escolares	Atención, Imagen y Calidad en el Servicio	1	
	Reglamento General. Exámenes e Inscripciones	2	Word 1
	Subtotal	3	
Secretario	Atención, Imagen y Calidad en el Servicio	2	
	Elaboración de Documentos Oficiales con Herramientas de Word	2	
	Mecanografía Velocimétrica con Computadora	2	
	Subtotal	6	
Todos	El Cambio: Una Manera de Superación Personal y Laboral	2	
	Ortografía: Clasificación de Palabras	2	
	Redacción: El Proceso de la Escritura	2	
	Subtotal	6	
Vigilante	Funciones del Vigilante	2	
	Relaciones Asertivas con la Comunidad Universitaria	1	
	Marco Jurídico	1	
	Actividades Básicas Frente a las Contingencias	1	
	Subtotal	5	
	Total	78	

RAMA OBRERA	Carpintero, Oficial Carpintero y Técnico (adscrito al área de mantenimiento)	Carpintería Obra Blanca Intermedia	1	
		Subtotal	1	
	Cerrajero, Oficial Cerrajero y Técnico (adscrito al área de mantenimiento)	Llaves de Seguridad	1	
		Subtotal	1	
	Electricista, Oficial Electricista y Técnico (adscrito al área de mantenimiento)	Elementos de Control	1	
	Subtotal	1		
Pintor, Oficial Pintor y Técnico (adscrito al área de mantenimiento)	Recubrimientos Texturizados	1		
	Subtotal	1		
Plomero, Oficial Plomero y Técnico (adscrito al área de mantenimiento)	Plomería Hidráulica	1		
	Subtotal	1		
	Total	5		
	GRAN TOTAL	83		

La inscripción de los trabajadores con el puesto de Técnico que se encuentren adscritos al área de Mantenimiento de una Entidad o Dependencia, que deseen participar en los cursos de actualización previstos para la Rama Obrera, deberán presentar junto con el comprobante de registro, un escrito firmado por el Jefe de Personal o el Secretario o Delegado Administrativo que constate dicha situación, en la Subdirección de Capacitación y Desarrollo, en el Departamento de Planeación de la Capacitación, del 17 al 20 de enero de 2012, de 11:00 a 13:00 y de 18:00 a 19:00 horas.

Las temáticas para los puestos no considerados en este apartado, se atenderán de manera particular en función de las necesidades de capacitación planteadas a la CMPCA por las SMCA.

SUBPROGRAMA DE DESARROLLO HUMANO Y SUPERACIÓN PERSONAL

Requisito General:

Del Cónyuge e Hijos mayores de 16 años: En caso de resultar dictaminado favorablemente por la CMPCA, acompañar al momento de entregar el Comprobante de Pre-Inscripción obtenido mediante el Sistema de Inscripción en Línea, copia de identificación oficial y del acta de matrimonio o de nacimiento, según corresponda.

Estos cursos se imparten fuera de la jornada laboral, los trabajadores que deseen participar dentro de la misma deberán contar con la autorización respectiva.

TEMAS:	No. de Cursos	Requisitos Específicos
Aprendizaje Acelerado	2	Trabajadores de cualquier puesto
Calidad de Vida con Superación Personal y Autoestima	2	
Comunicación Asertiva	2	
Ansiedad y Estrés: Factores que afectan la vida	2	
Gimnasia Cerebral	2	
Programación Neurolingüística	2	
Una Mejor Vida con Inteligencia Emocional	2	
Taquigrafía I 40 Horas	1	Taquigrafía I
Taquigrafía II 40 Horas	1	Taquigrafía II
Taquigrafía III 40 Horas	1	Word 1
Mecanografía en computadora	2	
TOTAL	19	

SUBPROGRAMA PREJUBILATORIO

Requisito General:

Únicamente podrán participar los trabajadores que hayan iniciado el proceso de jubilación o pensión, o aquellos que tengan 28 (mujeres) ó 30 (hombres) años de servicio o más.

Dirigido a:	No. de Cursos	Duración
Trabajadores en proceso de jubilación o pensión, o aquellos que tengan 28 (mujeres) ó 30 (hombres) años de servicio o más.	2	96 Horas
TOTAL	2	

SUBPROGRAMA DE FORMACIÓN DE INSTRUCTORES INTERNOS

Requisitos:

Para el curso de Formación de Instructores Internos:

- Realizar el registro mediante el Sistema de Inscripción en Línea (vía internet). Durante el mes de marzo, el trabajador deberá llamar al teléfono 56 22 28 24, y solicitar una fecha para entrevista.
- El solicitante podrá conocer el resultado del dictamen de la CMPCA mediante el Sistema de Inscripción en Línea (vía internet). En caso de haber sido aceptado, deberá entregar su Comprobante de Pre-Inscripción, atendiendo a las fechas previstas en el Décimo punto del presente acuerdo.

CURSO	No.	Requisitos Específicos
Actualización Instructores Internos	2	La CMPCA a través de la Subdirección de Capacitación y Desarrollo realizará la invitación directamente.
Formación de Instructores Internos	1	Trabajadores de cualquier puesto, presentar copia de constancias de Word, Excel, Power Point e Internet, y cumplir con lo determinado por la CMPCA en su Acuerdo No. 297, de fecha 27 de octubre de 2008.
Total	3	

ENSEÑANZA ABIERTA PARA ADULTOS

CÍRCULOS DE EDUCACIÓN BÁSICA	
NIVEL PRIMARIA.	De acuerdo a la demanda.
NIVEL SECUNDARIA.	

Requisitos: Los establecidos por el Instituto Nacional para la Educación de los Adultos (INEA).

El número de círculos se atenderá en función de la demanda, con el apoyo y participación de las entidades y dependencias universitarias y de las subcomisiones mixtas de capacitación y adiestramiento. La Comisión Mixta Permanente de Capacitación y Adiestramiento a través de la Subdirección de Capacitación y Desarrollo, diseñará y pondrá en marcha una campaña de promoción y difusión en las entidades y dependencias de la UNAM, con el apoyo de promocionales, para hacer una invitación amplia destacando la importancia de que los trabajadores administrativos de base inicien, continúen y/o concluyan su educación básica.

DECIMOCUARTO.- La CMPCA analizará lo relativo a la instrumentación del programa de enseñanza abierta SEP a nivel preparatoria, para acordar lo procedente de conformidad con la cláusula 52, numeral 3, del Contrato Colectivo de Trabajo vigente.

SUBPROGRAMA DE PROMOCIÓN ESCALAFONARIA

DECIMOQUINTO.- Respecto de los cursos de promoción, tendrán preferencia en la inscripción los trabajadores con mayor antigüedad, siendo la CMPCA la que determinará las características y requisitos de los participantes, así como la integración de los grupos respectivos de conformidad con el numeral 5 de la Cláusula 50 del Contrato Colectivo de Trabajo. La CMPCA,

con el propósito de atender el proceso de unidad escalafonaria, analizará y resolverá lo referente a las necesidades de capacitación que presenten las SMCA de las entidades y dependencias.

DECIMOSEXTO.- Los trabajadores que participen en un curso de promoción del programa 2012, independientemente del resultado obtenido, podrán volver a participar en otro curso de promoción hasta el programa anual 2014, salvo causas estrictamente justificadas que analizará y resolverá la CMPCA, afirmativa o negativamente, según sea el caso, previo cumplimiento de los requisitos establecidos por la CMPCA.

PUESTOS	REQUISITOS ESPECÍFICOS	No.
Almacenista (A02-R6)	Archivista, Oficial Administrativo, Telefonista o secundaria. Todos con constancia de Introducción al Cómputo y Windows.	1
Analista (ET01-R10)	Corrector, Dibujante, Programador, Psicotécnico, Técnico o preparatoria o equivalente o carrera técnica en el área no menor a 3 años después de la secundaria. Todos con constancia de Word 1.	1
Auxiliar de Contabilidad (A13-R8)	Ayudante de Auditor, Gestor Administrativo, Secretario, Supervisor o preparatoria o equivalente o carrera técnica en el área no menor a 3 años después de la secundaria. Todos con constancia de Word 1.	1
Auxiliar de Laboratorio (ET50-R6)	Ayudante de Imprenta, Capturista de Datos, Operador de Máquina de Contabilidad o secundaria. Todos con constancia de Introducción al Cómputo y Windows.	1
Bibliotecario (ET06-R10)	Corrector, Dibujante, Programador, Psicotécnico, Técnico o preparatoria o equivalente o carrera técnica de 3 años en el área después de la secundaria. Todos con constancia de Word 1.	4
Jefe de Oficina (A04-R11)	Jefe de sección, o preparatoria o equivalente o carrera técnica o comercial en el área no menor a 3 años después de la secundaria. Todos con constancia de Word 1.	2
Jefe de Sección (A05-R10)	Prefecto, Operador de Máquina Registradora de Tienda, Verificador de Inventarios, Oficinista de Servicios Escolares o Secretario Bilingüe, con 3 años de antigüedad en el puesto (presentar copia de la forma única), o preparatoria o equivalente o carrera técnica o comercial en el área no menor a 3 años después de la secundaria. Todos con constancia de Word 1.	2
Jefe de Servicio (A06-R11)	Jefe de Sección o secundaria y constancia de Introducción al Cómputo.	2
Laboratorista (ET17-R10)	Auxiliar de Laboratorio con antigüedad en el puesto no menor a 3 años y copia de forma única y certificado de secundaria, o Corrector, Dibujante, Programador, Psicotécnico o Técnico, o preparatoria o equivalente, o carrera técnica en el área no menor a 3 años después de la secundaria. Todos con constancia de Word 1.	2
Multicopista (A11-R4)	Auxiliar de Intendencia, Auxiliar de Tienda, Ayudante de Cocina y Peón, los puestos anteriores con certificado de primaria; o certificado de secundaria.	1
Oficial de Servicios Administrativos (A25-R6)	Capturista de Datos, Telefonista y Archivista o certificado de secundaria. Todos con constancia de Introducción al Cómputo.	2
Oficial de Transporte Especializado (EO9-R8)	Certificado de primaria y licencia tarjetón tipo "B" o "C" vigentes, al momento de participar en el curso. Acuerdo de la CMPCA No. 150, de fecha 14 de febrero de 2005.	1
Oficinista de Servicios Escolares (A22-R8)	Ayudante de Auditor, Gestor Administrativo, Secretario, Supervisor u Oficial Administrativo con antigüedad en el puesto no menor a 3 años (presentar copia de la forma única), o secundaria. Todos con constancia de Word 1.	2
Secretario (A09-R7)	Oficial de Servicios Administrativos, Operador de Máquina Registradora, Almacenista, Auxiliar de Inventarios, u Oficial Administrativo con copia del certificado de secundaria, o secundaria y carrera comercial no menor a 1 año. Todos con constancia de Word 1.	3
Operador de Aparatos Audiovisuales (ET40-R8)	Asistente de Librería, Estadígrafo, Fotógrafo, preparatoria o equivalente, o constancia de carrera técnica en el área a que se refiera al puesto después de la secundaria. Todos con constancia de Word 1.	1
Técnico (ET29-R9)	Auxiliar de Servicios Geofísicos, Operador de Aparatos Audiovisuales, o preparatoria o equivalente o carrera técnica o comercial no menor a 3 años después de la secundaria. Todos con constancia de Word 1.	2
Vigilante (AA04-R5)	Certificado de primaria.	4
TOTAL		32

Los puestos no considerados en este apartado, se atenderán de manera particular en función de las necesidades de capacitación planteadas a la CMPCA por las SMCA mediante acuerdo bilateral.

La CMPCA atenderá las solicitudes del cónyuge e hijos de los trabajadores, de conformidad con la cláusula 51 del Contrato Colectivo de Trabajo, numeral 9, inciso b).

Los requisitos para los cursos de promoción escalafonaria serán, en todo momento, determinados por la CMPCA.

DECIMOSÉPTIMO.- La CMPCA continuará organizando e impartiendo cursos al amparo del Programa Permanente de Capacitación que forma parte del Programa de Fortalecimiento de las Acciones de Seguridad en la UNAM, dirigidos a los cuatro niveles de puesto en los que recaen las funciones de vigilancia, que son: Jefe de Servicio (del área de vigilancia), Vigilante, Vigilante Operador de Unidad Móvil y Vigilante Radio Operador.

DECIMOCTAVO.- La CMPCA participará en la realización de aquellas acciones que ayuden a resolver, disminuir y/o prevenir riesgos de trabajo, con la impartición de cursos de capacitación y adiestramiento, en temáticas específicas que se encuentren dentro de su ámbito de competencia. Lo anterior basado en el reconocimiento que la Comisión Mixta Central Permanente de Seguridad e Higiene en el Trabajo hará en las entidades y dependencias tal como lo señala el Reglamento Federal de Seguridad, Higiene y Medio Ambiente de Trabajo, para prevenir eficazmente las enfermedades y los accidentes de trabajo.

DECIMONOVENO.- La CMPCA realizará los días **30 de noviembre y 1° de diciembre de 2011**, dos reuniones en el Auditorio de la Dirección de Relaciones Laborales de la DGPE, dirigidas a los representantes de las subcomisiones mixtas de capacitación y adiestramiento (**SMCA**) con el objeto de dar a conocer el **Programa de Cursos 2012**. La información de las fechas y horario en que se realizarán dichas reuniones se enviará con la oportunidad debida a todas las **SMCA de las entidades y dependencias de la UNAM**.

VIGÉSIMO.- La CMPCA publicará el programa y calendario de cursos de **2012** en la *Gaceta UNAM*, los días **28 de noviembre de 2011 y 9 de enero de 2012**.

VIGESIMOPRIMERO.- LA IMPARTICIÓN DE LOS CURSOS INICIARÁ EL 13 DE FEBRERO DE 2012.

VIGESIMOSEGUNDO.- Los casos o situaciones no previstas y que sean derivadas del presente acuerdo serán revisadas y acordadas por la CMPCA.

TRANSITORIOS

PRIMERO.- El Programa Anual de Cursos y requisitos para el año 2012, entrará en vigor en las fechas previstas en el mismo, una vez suscrito por las partes que en él intervienen.

SEGUNDO.- Ambas representaciones difundirán ampliamente los procedimientos a seguir, para que las entidades y dependencias universitarias puedan operar formalmente al amparo del programa desconcentrado de capacitación.

TERCERO.- Ambas representaciones difundirán el presente programa por conducto de los representantes de las subcomisiones mixtas de capacitación y adiestramiento.

COMISIÓN MIXTA PERMANENTE DE CAPACITACIÓN Y ADIESTRAMIENTO POR LA UNAM POR EL STUNAM

Dr. Gustavo González Bonilla

Lic. Rodolfo Cruz Terán

Lic. Eduardo F. Gajá Rodríguez

TUM. Martín Godínez Piña

Lic. José Manuel Moreno Vázquez

C. María del Pilar Saavedra Solá

CALENDARIO DE CURSOS DE CAPACITACIÓN 2012 (SEDE C.U.)

IDENTIDAD INSTITUCIONAL	
DURACIÓN: 20 HORAS	
FRECUENCIA: LUNES A VIERNES	
PERIODO	HORARIO
FEB 13 AL 24	17 A 19
JUN 4 AL 15	13 A 15
SEP 10 AL 21	11 A 13
OCT 22 AL 6 DE NOV	13 A 15
CÓMPUTO	
DURACIÓN: 30 HORAS	
FRECUENCIA: LUNES A VIERNES	
INTRODUCCIÓN AL CÓMPUTO Y WINDOWS	
PERIODO	HORARIO
FEB 13 AL 2 DE MAR	11 A 13
MAR 6 AL 28	17 A 19
ABR 9 AL 27 DE MAY	13 A 15
ABR 9 AL 27 DE MAY	13 A 15
MAY 7 AL 29	17 A 19
MAY 21 AL 8 DE JUN	11 A 13
JUN 11 AL 29	9 A 11
JUL 30 AL 17 DE AGO	13 A 15
AGO 20 AL 7 DE SEP	11 A 13
SEP 3 AL 21	13 A 15
SEP 10 AL 28	9 A 11
SEP 25 AL 16 DE OCT	13 A 15
OCT 23 AL 14 DE NOV	17 A 19
NOV 12 AL 3 DE DIC	11 A 13
WORD 1	
PERIODO	HORARIO
FEB 13 AL 2 DE MAR	13 A 15
MAR 6 AL 28	17 A 19
ABR 9 AL 27	11 A 13
ABR 30 AL 23 DE MAY	13 A 15
JUN 11 AL 29	13 A 15
JUL 30 AL 17 DE AGO	9 A 11
SEP 10 AL 28	17 A 19
SEP 24 AL 15 DE OCT	11 A 13
OCT 16 AL 7 DE NOV	11 A 13
NOV 12 AL 3 DE DIC	13 A 15
EXCEL 1	
PERIODO	HORARIO
MAR 6 AL 28	13 A 15
ABR 10 AL 30	11 A 13
MAY 21 AL 8 DE JUN	17 A 19
JUN 11 AL 29	13 A 15
AGO 20 AL 7 DE SEP	11 A 13
SEP 3 AL 21	17 A 19
NOV 5 AL 26	9 A 11
NOV 8 AL 29	11 A 13
WORD 2	
PERIODO	HORARIO
MAR 6 AL 28	11 A 13
MAY 21 AL 8 DE JUN	9 A 11
JUN 11 AL 29	9 A 11
JUL 30 AL 17 DE AGO	17 A 19
SEP 4 AL 24	13 A 15
OCT 16 AL 7 DE NOV	9 A 11
EXCEL 2	
PERIODO	HORARIO
FEB 13 AL 2 DE MAR	17 A 19
ABR 9 AL 27	9 A 11
MAY 28 AL 15 DE JUN	11 A 13
AGO 20 AL 7 DE SEP	9 A 11
OCT 8 AL 29	11 A 13

NOV 12 AL 3 DE DIC		13 A 15
ACCESS BÁSICO		
PERIODO		HORARIO
MAY 8 AL 30		9 A 11
JUL 30 AL 17 DE AGO		11 A 13
OCT 1 AL 22		17 A 19
POWERPOINT (20 hrs.)		
PERIODO		HORARIO
MAR 5 AL 20		9 A 11
MAY 28 AL 8 DE JUN		13 A 15
SEP 24 AL 5 DE OCT		11 A 13
INTERNET (20 hrs.)		
PERIODO		HORARIO
FEB 20 AL 2 DE MAR		9 A 11
JUN 18 AL 29		11 A 13
AGO 20 AL 31		17 A 19
OCT 1 AL 15		9 A 11
OUTLOOK (20 hrs.)		
PERIODO		HORARIO
FEB 21 AL 5 DE MAR		11 A 13
AGO 20 AL 31		9 A 11
EXCEL 1 (En línea)		
PERIODO		HORARIO
FEB 13 AL 2 DE MAR		ABIERTO
JUN 11 AL 29		ABIERTO
OCT 17 AL 8 DE NOV		ABIERTO
WORD 2 (En línea)		
PERIODO		HORARIO
ABR 9 AL 27		ABIERTO
SEP 17 AL 5 DE NOV		ABIERTO
ACCESS BÁSICO (En línea)		
PERIODO		HORARIO
MAY 7 AL 29		ABIERTO
JUL 23 AL 10 DE AGO		ABIERTO
OUTLOOK (En línea)		
PERIODO		HORARIO
AGO 20 AL 7 DE SEP		ABIERTO
NOV 16 AL 7 DE DIC		ABIERTO
CÓMPUTO		
DURACIÓN: 30 HORAS		
FRECUENCIA: SÁBADOS		
INTRODUCCIÓN AL COMPUTO Y WINDOWS		
PERIODO		HORARIO
FEB 18 AL 24 DE MAR		9 A 14
MAR 31 AL 12 DE MAY		9 A 14
MAY 19 AL 23 DE JUN		9 A 14
JUL 28 AL 1 DE SEP		9 A 14
SEP 8 AL 20 DE OCT		9 A 14
OCT 27 AL 9 DE DIC		9 A 14
WORD 1		
PERIODO		HORARIO
FEB 25 AL 31 DE MAR		9 A 14
ABR 14 AL 19 DE MAY		9 A 14
JUL 28 AL 1 DE SEP		9 A 14
OCT 27 AL 9 DE DIC		9 A 14
EXCEL 1		
PERIODO		HORARIO
MAY 26 AL 30 DE JUN		9 A 14
SEP 8 AL 20 DE OCT		9 A 14
ACTUALIZACIÓN		
DURACIÓN: 20 HORAS		
FRECUENCIA: LUNES A VIERNES		
AUXILIAR DE INTENDENCIA		
CURSO	PERIODO	HORARIO
CURSO BÁSICO DE LIMPIEZA	FEB 13 AL 24	13 A 15
CURSO BÁSICO DE LIMPIEZA	MAR 12 AL 26	17 A 19

CURSO BÁSICO DE LIMPIEZA	ABR 16 AL 27	11 A 13
CURSO BÁSICO DE LIMPIEZA	MAY 21 AL 1 DE JUN	17 A 19
CURSO BÁSICO DE LIMPIEZA	JUN 11 AL 22	13 A 15
CURSO BÁSICO DE LIMPIEZA	AGO 6 AL 17	11 A 13
CURSO BÁSICO DE LIMPIEZA	SEP 17 AL 28	17 A 19
CURSO BÁSICO DE LIMPIEZA	OCT 22 AL 6 DE NOV	11 A 13
LIMPIEZA PROFUNDA	MAY 7 AL 22	13 A 15
LIMPIEZA PROFUNDA	AGO 27 AL 7 DE SEP	17 A 19
LIMPIEZA PROFUNDA	NOV 12 AL 26	11 A 13
ANALISTA Y TÉCNICO		
CURSO	PERIODO	HORARIO
ELABORACIÓN DE REPORTES MEDIANTE EXCEL	MAY 2 AL 17	11 A 13
HERRAMIENTAS PARA LA OBTENCIÓN, PROCESAMIENTO E INTERPRETACIÓN DE INFORMACIÓN	AGO 6 AL 17	13 A 15
AUXILIAR DE CONTABILIDAD		
CURSO	PERIODO	HORARIO
TÓPICOS DE CONTABILIDAD	JUN 11 AL 22	13 A 15
AUXILIAR DE LABORATORIO		
CURSO	PERIODO	HORARIO
MANEJO Y TRATAMIENTO DE RESIDUOS PELIGROSOS	JUL 23 AL 3 DE AGO	16 A 18
BIBLIOTECARIO		
CURSO	PERIODO	HORARIO
LA AUTOMATIZACIÓN DEL SERVICIO BIBLIOTECARIO	JUN 18 AL 22	9 A 13
LA AUTOMATIZACIÓN DEL SERVICIO BIBLIOTECARIO	SEP 10 AL 14	15 A 19
LA AUTOMATIZACIÓN DEL SERVICIO BIBLIOTECARIO	OCT 15 AL 19	15 A 19
LA AUTOMATIZACIÓN DEL SERVICIO BIBLIOTECARIO	NOV 5 AL 9	9 A 13
ORIENTACIÓN A USUARIOS	JUL 30 AL 3 DE AGO	9 A 13
ORIENTACIÓN A USUARIOS	DIC 3 AL 7	15 A 19
LOS SERVICIOS EN LAS BIBLIOTECAS DE LA UNAM	ABR 9 AL 13	9 A 13
LOS SERVICIOS EN LAS BIBLIOTECAS DE LA UNAM	JUN 18 AL 22	15 A 19
LOS SERVICIOS EN LAS BIBLIOTECAS DE LA UNAM	AGO 13 AL 17	9 A 13
MEJORA CONTINUA PARA UN SERVICIO DE CALIDAD	FEB 13 AL 24	13 A 15
MEJORA CONTINUA PARA UN SERVICIO DE CALIDAD	MAR 16 AL 30	11 A 13
MEJORA CONTINUA PARA UN SERVICIO DE CALIDAD	JUN 11 AL 22	17 A 19
MEJORA CONTINUA PARA UN SERVICIO DE CALIDAD	AGO 6 AL 17	11 A 13
MEJORA CONTINUA PARA UN SERVICIO DE CALIDAD	OCT 1 AL 15	11 A 13
MEJORA CONTINUA PARA UN SERVICIO DE CALIDAD	NOV 5 AL 16	17 A 19
ORDENACIÓN TOPOGRÁFICA DE LOS LIBROS	ABR 23 AL 27	9 A 13
ORDENACIÓN TOPOGRÁFICA DE LOS LIBROS	JUN 25 AL 29	15 A 19
ORDENACIÓN TOPOGRÁFICA DE LOS LIBROS	SEP 3 AL 7	9 A 13
JARDINEROS Y PEONES		
CURSO	PERIODO	HORARIO
CONSERVACIÓN Y MANTENIMIENTO DE ÁREAS VERDES	ABR 17 AL 30	13 A 15
JEFATURAS: JEFE ADMINISTRATIVO, DE OFICINA, DE SECCIÓN, DE BIBLIOTECA Y DE LABORATORIO		
CURSO	PERIODO	HORARIO
COMUNICACIÓN Y SOLUCIÓN DE PROBLEMAS DE GRUPO	MAR 5 AL 20	13 A 15
COMUNICACIÓN Y SOLUCIÓN DE PROBLEMAS DE GRUPO	AGO 6 AL 17	9 A 11
PENSAMIENTO CREATIVO. TÉCNICA DE LOS 6 SOMBREROS	ABR 9 AL 20	9 A 11
PENSAMIENTO CREATIVO. TÉCNICA DE LOS 6 SOMBREROS	MAY 28 AL 8 DE JUN	17 A 19
PENSAMIENTO CREATIVO. TÉCNICA DE LOS 6 SOMBREROS	SEP 3 AL 14	9 A 11
SUPERVISIÓN Y COORDINACIÓN DE PERSONAL	ABR 30 AL 16 DE MAY	11 A 13
SUPERVISIÓN Y COORDINACIÓN DE PERSONAL	OCT 15 AL 26	17 A 19
JEFATURAS: JEFE DE TALLER Y DE SERVICIO		
CURSO	PERIODO	HORARIO
ELABORACIÓN DE REPORTE DE ACTIVIDADES	MAY 28 AL 8 DE JUN	13 A 15
JEFE ADMINISTRATIVO		
CURSO	PERIODO	HORARIO
TALLER "INTERCAMBIO DE EXPERIENCIA LABORAL"	MAR 12 AL 16	11 A 13
JEFE DE BIBLIOTECA		
CURSO	PERIODO	HORARIO
TALLER "INTERCAMBIO DE EXPERIENCIA LABORAL"	ABR 16 AL 20	11 A 13
JEFE DE LABORATORIO		
CURSO	PERIODO	HORARIO
TALLER "INTERCAMBIO DE EXPERIENCIA LABORAL"	MAR 12 AL 16	9 A 11
JEFE DE OFICINA		
CURSO	PERIODO	HORARIO
TALLER "INTERCAMBIO DE EXPERIENCIA LABORAL"	MAR 26 AL 30	9 A 11

JEFE DE SECCIÓN		
CURSO	PERIODO	HORARIO
TALLER "INTERCAMBIO DE EXPERIENCIA LABORAL"	ABR 16 AL 20	9 A 11
JEFE DE SERVICIO		
CURSO	PERIODO	HORARIO
TALLER "INTERCAMBIO DE EXPERIENCIA LABORAL"	MAY 21 AL 25	9 A 11
LABORATORISTA		
CURSO	PERIODO	HORARIO
HIGIENE Y SEGURIDAD EN LOS LABORATORIOS	JUN 11 AL 22	16 A 18
ETIQUETADO Y ALMACENAMIENTO DE SUSTANCIAS	JUN 18 AL 29	10 A 12
OFICIAL DE SERVICIOS ADMINISTRATIVOS, OFICIAL ADMINISTRATIVO, ARCHIVISTA, CAPTURISTA DE DATOS Y TELEFONISTA		
DURACIÓN: 30 HORAS		
CURSO	PERIODO	HORARIO
WORD 1	MAR 5 AL 27	13 A 15
EXCEL 1	AGO 14 AL 3 DE SEP	13 A 15
TRÁMITES DE SERVICIOS ESCOLARES	FEB 20 AL 2 DE MAR	12 A 15
TRÁMITES DE SERVICIOS ESCOLARES	ABR 23 AL 7 DE MAY	15 A 18
TRÁMITES DE SERVICIOS ESCOLARES	JUN 4 AL 15	15 A 18
TRÁMITES DE SERVICIOS ESCOLARES	AGO 6 AL 17	12 A 15
TRÁMITES DE SERVICIOS ESCOLARES	SEP 17 AL 28	15 A 18
TRÁMITES DE SERVICIOS ESCOLARES	NOV 5 AL 16	15 A 18
OFICINISTA DE SERVICIOS ESCOLARES		
CURSO	PERIODO	HORARIO
ATENCIÓN, IMAGEN Y CALIDAD EN EL SERVICIO	MAR 12 AL 26	9 A 11
REGLAMENTO GENERAL. EXÁMENES E INSCRIPCIONES	MAY 14 AL 28	17 A 19
REGLAMENTO GENERAL. EXÁMENES E INSCRIPCIONES	OCT 8 AL 22	13 A 15
SECRETARIO		
CURSO	PERIODO	HORARIO
ATENCIÓN, IMAGEN Y CALIDAD EN EL SERVICIO	MAR 16 AL 30	9 A 11
ATENCIÓN, IMAGEN Y CALIDAD EN EL SERVICIO	OCT 1 AL 15	13 A 15
ELABORACIÓN DE DOCUMENTOS OFICIALES CON HERRAMIENTAS DE WORD	ABR 30 AL 16 DE MAY	17 A 19
ELABORACIÓN DE DOCUMENTOS OFICIALES CON HERRAMIENTAS DE WORD	SEP 10 AL 21	11 A 13
MECANOGRAFÍA VELOCIMÉTRICA CON COMPUTADORA	JUN 11 AL 22	9 A 11
MECANOGRAFÍA VELOCIMÉTRICA CON COMPUTADORA	SEP 3 AL 14	13 A 15
TODOS		
CURSO	PERIODO	HORARIO
EL CAMBIO: UNA MANERA DE SUPERACIÓN PERSONAL Y LABORAL	JUN 11 AL 22	13 A 15
EL CAMBIO: UNA MANERA DE SUPERACIÓN PERSONAL Y LABORAL	AGO 20 AL 31	13 A 15
ORTOGRAFÍA: CLASIFICACIÓN DE PALABRAS	ABR 16 AL 27	17 A 19
ORTOGRAFÍA: CLASIFICACIÓN DE PALABRAS	SEP 24 AL 5 DE OCT	11 A 13
REDACCIÓN: EL PROCESO DE LA ESCRITURA	MAR 15 AL 29	17 A 19
REDACCIÓN: EL PROCESO DE LA ESCRITURA	SEP 10 AL 21	13 A 15

VIGILANTE		
CURSO	PERIODO	HORARIO
FUNCIONES DEL VIGILANTE	MAY 21 AL 11 DE JUN	9 A 11
FUNCIONES DEL VIGILANTE	NOV 12 AL 26	9 A 11
RELACIONES ASERTIVAS CON LA COMUNIDAD UNIVERSITARIA	OCT 1 AL 15	13 A 15
MARCO JURÍDICO	JUN 4 AL 15	9 A 11
ACTIVIDADES BÁSICAS FRENTE A LAS CONTINGENCIAS	ABR 9 AL 20	17 A 19
RAMA OBRERA		
CARPINTERO, OFICIAL CARPINTERO Y TÉCNICO (ADSCRITO AL ÁREA DE MANTENIMIENTO)		
CURSO	PERIODO	HORARIO
OBRA BLANCA INTERMEDIA	MAY 29 AL 11 DE JUN	13 A 15
CERRAJERO, OFICIAL CERRAJERO Y TÉCNICO (ADSCRITO AL ÁREA DE MANTENIMIENTO)		
CURSO	PERIODO	HORARIO
LLAVES DE SEGURIDAD	SEP 24 AL 5 DE OCT	9 A 11
ELECTRICISTA, OFICIAL ELECTRICISTA Y TÉCNICO (ADSCRITO AL ÁREA DE MANTENIMIENTO)		
CURSO	PERIODO	HORARIO
ELEMENTOS DE CONTROL	AGO 6 AL 17	13 A 15
PINTOR, OFICIAL PINTOR Y TÉCNICO (ADSCRITO AL ÁREA DE MANTENIMIENTO)		
CURSO	PERIODO	HORARIO
RECUBRIMIENTOS TEXTURIZADOS	ABR 9 AL 20	9 A 11
PLOMERO, OFICIAL PLOMERO Y TÉCNICO (ADSCRITO AL ÁREA DE MANTENIMIENTO)		
CURSO	PERIODO	HORARIO
PLOMERÍA HIDRÁULICA	MAY 21 AL 1 DE JUN	9 A 11
PREJUBILATORIO		
DURACIÓN: 96 HORAS		
FRECUENCIA: LUNES A VIERNES		
PERIODO	HORARIO	
ABR 16 AL 23 DE MAY	15 A 20	
OCT 15 AL 21 DE NOV	9 A 14	
DESARROLLO HUMANO Y SUPERACIÓN PERSONAL		
DURACIÓN: 20 HORAS		
FRECUENCIA: SÁBADOS		
CURSO	PERIODO	HORARIO
APRENDIZAJE ACELERADO	ABR 14 AL 12 DE MAY	9 A 13
APRENDIZAJE ACELERADO	OCT 6 AL 10 DE NOV	9 A 13
CALIDAD DE VIDA CON SUPERACIÓN PERSONAL Y AUTOESTIMA	ABR 28 AL 26 DE MAY	9 A 13
CALIDAD DE VIDA CON SUPERACIÓN PERSONAL Y AUTOESTIMA	OCT 20 AL 24 DE NOV	9 A 13
COMUNICACIÓN ASERTIVA	FEB 18 AL 17 DE MAR	9 A 13
COMUNICACIÓN ASERTIVA	SEP 1 AL 6 DE OCT	9 A 13
ANSIEDAD Y ESTRÉS: FACTORES QUE AFECTAN LA VIDA	MAR 17 AL 21 DE ABR	9 A 13
ANSIEDAD Y ESTRÉS: FACTORES QUE AFECTAN LA VIDA	OCT 27 AL 1 DE DIC	9 A 13
GIMNASIA CEREBRAL	FEB 25 AL 24 DE MAR	9 A 13
GIMNASIA CEREBRAL	AGO 11 AL 8 DE SEP	9 A 13
PROGRAMACIÓN NEUROLINGÜÍSTICA	ABR 21 AL 19 DE MAY	9 A 13
PROGRAMACIÓN NEUROLINGÜÍSTICA	SEP 8 AL 13 DE OCT	9 A 13

UNA MEJOR VIDA CON INTELIGENCIA EMOCIONAL	MAY 5 AL 2 DE JUN	9 A 13
UNA MEJOR VIDA CON INTELIGENCIA EMOCIONAL	AGO 11 AL 8 DE SEP	9 A 13
TAQUIGRAFÍA I	FEB 18 AL 14 DE ABR	9 A 14
TAQUIGRAFÍA II	ABR 28 AL 16 DE JUN	9 A 14
TAQUIGRAFÍA III	AGO 4 AL 29 DE SEP	9 A 14
MECANOGRAFÍA EN COMPUTADORA	ABR 14 AL 12 DE MAY	9 A 13
MECANOGRAFÍA EN COMPUTADORA	SEP 1 AL 6 DE OCT	9 A 13
FORMACION DE INSTRUCTORES INTERNOS		
DURACIÓN: 144 HORAS		
FRECUENCIA: LUNES A VIERNES		
CURSO	PERIODO	HORARIO
FORMACIÓN DE INSTRUCTORES INTERNOS	SEP 24 AL 4 DE DIC	17 A 20
PROMOCIÓN ESCALAFONARIA		
FRECUENCIA: LUNES A VIERNES		
CURSO	PERIODO	HORARIO
ALMACENISTA	AGO 6 AL 29 DE OCT	9 A 11
ANALISTA	MAR 9 AL 20 DE JUN	9 A 11
AUXILIAR DE CONTABILIDAD	AGO 6 AL 6 DE DIC	9 A 11
AUXILIAR DE LABORATORIO	MAR 12 AL 28 DE JUN	9 A 12
BIBLIOTECARIO	FEB 13 AL 30 DE ABR	9 A 12
BIBLIOTECARIO	FEB 21 AL 9 DE MAY	15 A 18
BIBLIOTECARIO	JUL 30 AL 4 DE OCT	9 A 12
BIBLIOTECARIO	AGO 13 AL 19 DE OCT	15 A 18
JEFE DE OFICINA	MAR 1 AL 6 DE JUN	13 A 15
JEFE DE OFICINA	AGO 13 AL 7 DE NOV	15 A 17
JEFE DE SECCIÓN	MAR 16 AL 20 DE JUN	11 A 13
JEFE DE SECCIÓN	SEP 10 AL 6 DE DIC	17 A 19
JEFE DE SERVICIO	MAR 16 AL 20 DE JUN	15 A 17
JEFE DE SERVICIO	SEP 10 AL 6 DE DIC	9 A 11
LABORATORISTA	ABR 16 AL 26 DE SEP	12 A 15
LABORATORISTA	JUN 25 AL 6 DE DIC	9 A 12
MULTICOPISTA	JUL 30 AL 5 DE OCT	11 A 13
OFICIAL DE SERVICIOS ADMINISTRATIVOS	FEB 16 AL 21 DE SEP	17 A 19
OFICIAL DE SERVICIOS ADMINISTRATIVOS	MAY 3 AL 30 DE NOV	12 A 15
OFICIAL DE TRANSPORTE ESPECIALIZADO	SEP 28 AL 7 DE DIC	16 A 19
OFICINISTA DE SERVICIOS ESCOLARES	ABR 19 AL 27 DE JUN	12 A 15
OFICINISTA DE SERVICIOS ESCOLARES	SEP 27 AL 6 DE DIC	12 A 15
SECRETARIO	FEB 20 AL 7 DE SEP	9 A 12
SECRETARIO	ABR 12 AL 22 DE OCT	12 A 15
SECRETARIO	MAY 3 AL 13 DE NOV	17 A 20
OPERADOR DE APARATOS AUDIOVISUALES	OCT 5 AL 5 DE DIC	12 A 15
TÉCNICO	MAR 9 AL 20 DE JUN	11 A 13
TÉCNICO	SEP 3 AL 6 DE DIC	15 A 17
VIGILANTE	FEB 20 AL 18 DE JUN	13 A 15
VIGILANTE	MAR 1 AL 28 DE JUN	9 A 11
VIGILANTE	JUL 30 AL 15 DE NOV	15 A 17
VIGILANTE	AGO 20 AL 7 DE DIC	13 A 15

CMPCA



Centinelas del Cuerpo de Guardias Presidenciales se impuso en la final 28-14 al conjunto auriazul

El mariscal de campo Joaquín Juárez echó a perder la fiesta en la FES Acatlán. Con tres pases de anotación y una carrera personal para un cuarto viaje a la zona final, encaminó a Centinelas del Cuerpo de Guardias Presidenciales a imponerse 28-14 a Pumas Acatlán, erigiéndose monarca de la Conferencia del Sur en la Liga Mayor de ONEFA.

La última ocasión que el conjunto acatleco participó en una final fue en 2003, cuando enfrentó también a Centinelas, al que doblegó 27-13. Esta vez la labor de Juárez fue fundamental para inclinar la balanza en favor del conjunto militar.

Conectó pases a las diagonales con Raymundo García, César Velásquez y Daniel Moreno, además de añadir una directa de cinco yardas para anotación.

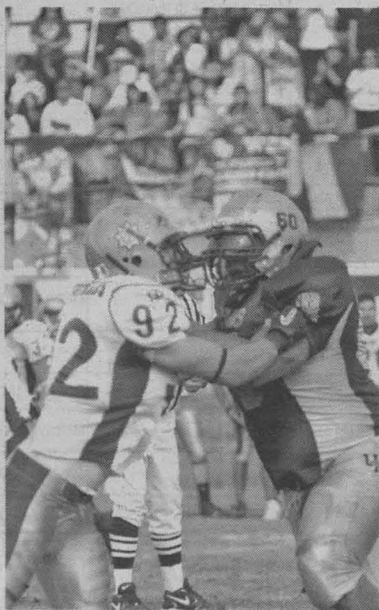

Pumas Acatlán, subcampeón de la Conferencia del Sur



Encuentro disputado. Fotos: Juan Antonio López/Álvaro Paulín.

La organización Pumas Acatlán de fútbol americano buscaba su cuarto título de 2011, ya que antes se coronaron sus representaciones en Infantil, Juvenil e Intermedia. La

escuadra de Liga Mayor intentó lograr el sexto campeonato de su historia. *g*

ARMANDO ISLAS/EMILIANO ALVARADO



Atletas pumas cosechan cinco preseas en Panamá

Tres estudiantes deportistas de la UNAM cosecharon cinco preseas (dos oros, una plata y dos bronce) durante su participación en la tercera edición de los Juegos Deportivos Escolares Centroamericanos y del Caribe, efectuados en Panamá del 12 al 21 de noviembre. Asistieron 13 países que intervinieron en 17 disciplinas.

Los metales logrados por los judocas Andrea Poo Castrejón e Ian Castañeda Jiménez, alumnos de la Prepa 8 (oro y plata, respectivamente, además de un bronce de cada uno en la prueba por equipos), así como el dorado que se colgó el taekwondoín Carlos Uriel Tinajero Reyes, ayudaron a que la delegación mexicana se ubicara en el segundo lugar del certamen con un total de 134 medallas (47 áureas, 44 argentas y 43 bronceas).

La primera posición la ocupó Venezuela (183 metales: 77 oros, 57 platas y 49 bronce) y la tercera Colombia (113 medallas repartidas en 38 de oro, 41 de plata y 34 de bronce).

Esta justa fue avalada por la Federación Internacional del Deporte Escolar (ISF, por sus siglas en inglés).

Experiencia increíble

Durante las competencias de judo, en el Instituto Justo Arosemena, Andrea Poo, en la división menos de 70 kilogramos, ganó oro tras imponerse en sus cuatro combates en el *round robin*, modalidad en la que se desarrolló su categoría.

Andrea dio cuenta de Mabell Zepeda (Nicaragua), Mereja Ramírez (Guatemala) y Kelyn Abarca (El Salvador) antes de enfrentarse a la venezolana Verneys Vega, con quien dirimió el primer lugar.

"Los nervios siempre están presentes aunque una vez entrando al combate se te olvida. Trabajamos

mucho para lograr esta medalla e ir subiendo de nivel para futuras competencias" señaló.

En su primera incursión como seleccionado nacional, Ian Castañeda debutó en certámenes internacionales con un subcampeonato en la categoría menos de 90 kilos. Su marca fue de dos victorias por una derrota, ya que también se efectuó su competencia en *round robin*.

Castañeda Jiménez derrotó a Nouller Rivas (Guatemala) y a Luis Cruz (Nicaragua) antes de caer ante el venezolano Jesús Gríset. "Para ser mi primera vez y ganar plata, creo que está bastante bien. La pelea contra Venezuela fue cerrada, ambos nos estudiamos mucho y no atacamos, aunque los jueces decidieron darle a él la victoria", aseveró Ian.

Para la prueba por equipos, tanto Andrea como Ian lograron el bronce, tras vencer en el duelo por el tercer sitio a los conjuntos de Guatemala.

Ambos reconocen que representara México y a la UNAM en un torneo de esta índole es una experiencia increíble y un orgullo indescriptible.

Mundial

Por lo que respecta al taekwondo, el puma Carlos Uriel Tinajero Reyes tuvo una destacada actuación en 59 kgs ya que logró el campeonato de dicha división al imponerse en la final 22-13 al venezolano Gustavo Machado.

Por lo pronto, Carlos Tinajero sigue concentrado en Monterrey para acudir con la selección nacional al Mundial de Taekwondo, en Egipto. *g*

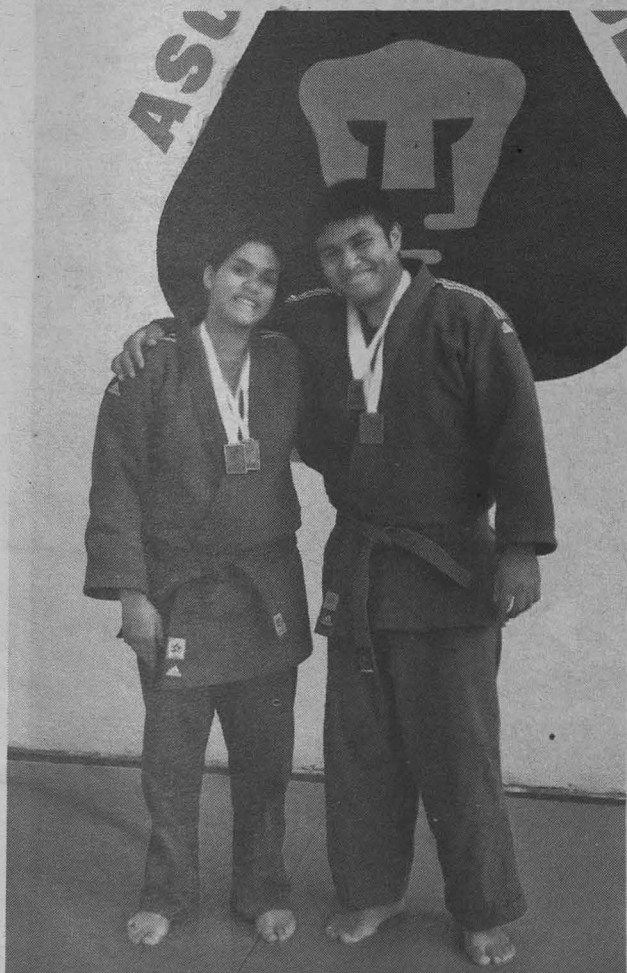

Andrea Poo e Ian Castañeda.



Dr. José Narro Robles
Rector

Dr. Eduardo Bárzana García
Secretario General

Lic. Enrique del Val Blanco
Secretario Administrativo

Dr. Héctor Hiram Hernández
Bringas
Secretario de Desarrollo
Institucional

MC. Ramiro Jesús Sandoval
Secretario de Servicios
a la Comunidad

Lic. Luis Raúl González Pérez
Abogado General

Enrique Balp Díaz
Director General
de Comunicación Social

Gaceta

Director Fundador
Mtro. Enrique González
Casanova

Director de Gaceta UNAM
Hugo E. Huitrón Vera

Subdirector de Gaceta UNAM
David Gutiérrez y Hernández

Redacción

Olivia González, Sergio
Guzmán, Pía Herrera, Rodolfo
Olivares, Alejandro Toledo, Cynthia
Uribe y Cristina Villalpando

Gaceta UNAM aparece los lunes y jueves publicada por la Dirección General de Comunicación Social. Oficina: Edificio ubicado en el costado sur de la Torre de Rectoría, Zona Comercial. Tel. 5622-10-67, fax: 5622-14-56. Certificado de licitud de título No. 4461; Certificado de licitud de contenido No. 3616, expedidos por la Comisión Calificadora de Publicaciones y Revistas Ilustradas de la Secretaría de Gobernación. Impresión: Compañía Impresora El Universal, S.A. de C.V., Allende 174, Col. Guerrero, CP. 06300, México, DF. Certificado de reserva de derechos al uso exclusivo 04-2010-040910132700-109, expedido por el Instituto Nacional del Derecho de Autor. Editor responsable: Enrique Balp Díaz. Distribución gratuita: Dirección General de Comunicación Social, Torre de Rectoría 2o. piso, Ciudad Universitaria. Tiraje: 70 000 ejemplares.

Número 4,384

www.unamenlinea.unam.mx

Toda la
UNAM en línea

Pone a tu alcance los conocimientos, riqueza cultural y servicios de la Universidad:

- Hemeroteca Digital, siglos XVIII y XIX
- 5 mil recursos educativos interactivos
- 22 mil artículos de investigadores universitarios
- 4 mil videos sobre temas jurídicos
- 25 mil imágenes sobre biodiversidad
- Filmoteca



Nuestra Universidad
al alcance de **todos**



@Toda_la_UNAM



/TodaLaUNAMenlinea



agenda

Ciudad Universitaria, 28 de noviembre de 2011
 ISSN 0188-5138 Número **977**
 Correo: agenda@unam.mx

**Centro de Enseñanza de Lenguas
 Extranjeras**

**Mesas de Análisis
 Miradas a los 45 Años del CELE**

página 10

academia

**Instituto de Ciencias
 Nucleares**

**Celebración
 Día de la
 Astrobiología**

3

cultura

**Escuela Nacional
 de Artes Plásticas**

**Exposición
 Poesía
 Diseño
 URUMEX**

21

educación continua

PUEC

**Diplomado
 Gestión del
 suelo para
 Desarrollos
 Urbanos...**

27

**¿Tienes un telescopio?
 ¡sacalo del closet!**

La organización **Noche de las ESTRELLAS** te invita a ser parte de un **Récord Guinness** en el **RETO MÉXICO 2011** **Sábado 3 de diciembre**

"El mayor número de personas observando a través de su telescopio el mismo objeto al mismo tiempo"

Busca tu sede y regístrate en www.nochedeestrellas.org.mx

Sábado 3 de diciembre a partir de las 16:00 horas

Registra tu telescopio en
www.nochedeestrellas.org.mx
 Sede principal en el Distrito Federal
 Explanada de Las islas en Ciudad Universitaria

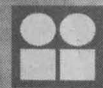

INSTITUTO
DE INGENIERÍA
UNAM



INSTITUTO
DE INGENIERÍA
UNAM

SEMANA DE RIESGOS NATURALES Y ANTROPOGÉNICOS

CONFERENCIAS:

lunes 28 de noviembre

riesgos

martes 29 de noviembre: riesgos

sísmicos

viernes 2 de diciembre: riesgos

hidrometeorológicos

miércoles 30 de noviembre: riesgos

geológicos

jueves 1° de diciembre: riesgos

antropogénicos

DE 9:30 A 14:00 HRS.

ENTRADA LIBRE

- CONFERENCIAS
- RECORRIDOS
- EXHIBICIÓN DE CARTELES

DEL 28 DE NOVIEMBRE AL 2 DE DICIEMBRE
AUDITORIO JOSÉ LUIS SÁNCHEZ BRIBIESCA
DE LA TORRE DE INGENIERÍA, UNAM

Informes: Berenice de las Heras Sánchez bdelasherass@iingen.unam.mx o al teléfono 5623 3608

Actividades Académicas

Centro de Ciencias de la Atmósfera
Seminario del Fundador del CCA
y miembro de El Colegio Nacional

Conferencias

Análisis de imágenes de la primera semana de diciembre IR, VIS y WV, mapas IGH, 2GH, SST y STA de la estación de otoño, además la época de vientos y lluvias y de nevadas, así como las tardes y noches frías, días con vientos del 25 de noviembre al 2 de diciembre y pronóstico de fin de semana del 2 al 4 de diciembre,

doctor Ismael Pérez y M en C Orlando Delgado,
viernes 2 de diciembre a las 12 horas

La actividad solar y su interacción con la atmósfera terrestre,
doctora Andrea Bargazzi,

Departamento del Radiación Solar del Instituto de Geofísica, viernes 2 de diciembre a las 12:30 horas

Sede: Auditorio Doctor Julián Adem

Informes al 5622-8222, extensión 44972,
con el maestro Rafael Patiño

Instituto de Astronomía

Conferencia

FRIDA Instrumento infrarrojo del Gran Telescopio Canarias,

M en C Beatriz Sánchez,
viernes 2 de diciembre a las 18 horas.

Sede: Auditorio Paris Pishmish

Informes al 5622-3913 con el doctor Héctor Toledo

Instituto de Geofísica

Charla

Encuentros entre objetos cósmicos: la magia de la energía cinética, la atmósfera y de las ondas de choque,

Guadalupe Cordero Tercero,
jueves 1 de diciembre a las 12 horas.

Sede: Auditorio Tlayotli

Informes al 5622-4249

<http://webcast.unam.mx/>

RESPONSABLE

Lic. Silvia Carmona García

AGENDA, SUPLEMENTO DE GACETA UNAM, APARECE PUBLICADA LOS LUNES POR LA DIRECCIÓN GENERAL DE COMUNICACIÓN SOCIAL. OFICINAS: LADO SUR DE LA TORRE DE RECTORÍA, ZONA COMERCIAL, CIUDAD UNIVERSITARIA. CP 04510. TELÉFONO DIRECTO 5622-1056; FAX 5622-1456.

agenda@correo.unam.mx

VENTA DE ESPACIOS: TELÉFONOS: 5616-7358 y 04455-3894041.
SELENEHC@UNAM.MX

Día de la Astrobiología

Viernes 2 de diciembre del 2011
Auditorio Marcos Moshinsky
Instituto de Ciencias Nucleares, UNAM

Programa

10:00 a 11:00 hrs

Cómo la migración de Júpiter le dio forma al Sistema Solar interior

Dr. Sean Raymond, Laboratorio de Astrofísica de Bordeaux, Francia.

11:15 a 12:15 hrs:

Exploración de Marte

Dr. Michael Meyer, Director del programa de exploración de Marte de la NASA.

12:20 a 13:20 hrs

Mesa Redonda: Perspectivas de la Astrobiología

Ponentes

Dr. Luis Delayo Arredondo

Departamento de Ingeniería Genética, Cinvestav, Unidad Irapuato.

Dra. Sandra I. Ramírez Jiménez

Centro de Investigaciones Químicas, UAEM.

Vicepresidente de la Sociedad Mexicana de Astrobiología.

Dra. Antígona Segura Peralta

Instituto de Ciencias Nucleares, UNAM.

Presidente de la Sociedad Mexicana de Astrobiología.

Entrada libre y gratuita

Informes 5622-4739,
extensión 281

Diseño por:
Irma Lozada-Chávez



UNIVERSIDAD NACIONAL AUTÓNOMA DE MÉXICO
FACULTAD DE FILOSOFÍA Y LETRAS



Ceremonia de entrega
del

VI PREMIO

**LECH HELLWIG-GÓRZYŃSKI
A LA CREACIÓN ESCÉNICA
TEATRAL 2011**

Martes 29 de noviembre de 2011
18:00 horas
Salón de Actos Adolfo Sánchez Vázquez

agenda

agenda

3A

El Centro de Investigaciones Interdisciplinarias en Ciencias y Humanidades

invita

Seminario de Investigación Modernidad, aceleración y teoría crítica: un diálogo trasatlántico

Oliver Kozlarek y Maya Aguiluz Ibarquén, *coordinadores*

- Aceleración social como clave para entender la modernidad
- Reediciones y/o versiones contemporáneas de la teoría crítica
- Diálogos trasatlánticos. De lado a lado, acortando distancias
- Sobre la aceleración social. Consecuencias éticas y políticas

Hartmut Rosa / Oliver Kozlarek Gustavo Leyva
José Hernández Prado / Maya Aguiluz Ibarquén
José Guadalupe Gandarilla / Fernando Castañeda Sabido / Luis Tapia

Martes 29 y miércoles 30 / 11:00-14:00 y 16:30-19:00 horas

Coloquio de Investigación Mujeres que laboran en instituciones de seguridad pública

Olivia Tena Guerrero, *coordinadora*

Mesa 1

Las mujeres en instituciones policiales: algunas reflexiones
Guadalupe Rosete Mohedano / Ma. Eugenia Suárez de Garay
Ma. Elena Alegría Escamilla / Olivia Tena / Nelson Arteaga Botello

Mesa 2

Resultados de investigación sobre mujeres policías en México
Ma. Monserrat Delgado Palomino / Ivett Tinoco García / Renata Aldaz
Erandi Avendaño / Abigail Dely García / Irvin Javier Espinosa
Jahel López / Guadalupe Rosete / Jimena Sánchez
Adriana Laura Muñoz / Alma Delia Buendía / Olivia Tena

Jueves 1 / diciembre 2011 / 10:00 a 14:00 horas

Auditorio del CEICH,

Torre II de Humanidades 4º piso Circuito Interior, Ciudad Universitaria

Informes: Departamento de Difusión / María Gladys Castillo Guerrero
mgcg@unam.mx / T. 5623 0027 / www.ceich.unam.mx

DICIEMBRE

FACULTAD DE FILOSOFÍA Y LETRAS SECRETARÍA DE EXTENSIÓN ACADÉMICA

Esta semana en la Facultad
(del 28 de noviembre al 2 de diciembre de 2011)

COLOQUIO

Los proyectos de educación en México. De la época prehispánica a la nación independiente

Lunes 28 de noviembre
11.00 hrs. • Conferencia Inaugural: La educación en México: el periplo de una obsesión
Dra. Eugenia Revueltas
12.00 hrs. • Mesa 1 • De tradición, ideas y valores. La educación en el México prehispánico
Martes 29 de noviembre
11.00 hrs. • Mesa 2 • Las órdenes religiosas y la Universidad en el nuevo orden
13.00 hrs. • Mesa 3 • Música y reformas en la educación colonial
Miércoles 30 de noviembre
11.00 hrs. • Mesa 4 • La educación ilustrada y la educación en transición
13.00 hrs. • Mesa 5 • Historia y educación.
Saber, comprender y conocer
Coordinador del coloquio:
Mtro. Joaquín Santana Vela

Salas A y B

CHARLA

Study in the UK, at the University of Kent: Masters programmes, application process and scholarships

Mtro. Ferdi Bulmer

Lunes 28 de noviembre • 12:00 hrs. • Salón de Actos

PRESENTACIÓN DEL LIBRO

Aprendizaje de paleografía para documentos novohispanos de Delia Pezzati Arzave

Presenta: Yolanda Castañeda • Raúl H. Torres

Modera: Jesús Alfaro

Miércoles 30 de noviembre • 12:00 horas • Salón de Actos

PRESENTACIÓN DEL LIBRO

Didáctica de las lenguas cultas. Nuevas perspectivas de Manuel Derosas y Paolo Torresan

Participan: Giovanna Bruno • Sabina Longhitano • Jorge Alberto Aguayo

Miércoles 30 de noviembre • 17:00 horas • Salón de Actos

PRESENTACIÓN DEL LIBRO

Creación y esquizofrenia de Jean Oury

Participan: Alicia Guerra • Ana María Martínez de la Escalera • Susana Bercovich

Performance: "Macbeth, brebajes feminicidas"

(A propósito de Ciudad Juárez)

Dirección: Susana Bercovich.

Asistente: Mónica Rodríguez

Jueves 1 de diciembre • 18:00 horas • Salón de Actos

Instituto de Investigaciones Antropológicas

ENCUENTRO

"Documental Etnográfico e Identidades"

Proyección de documentales, presentación de libros, música, exposición fotográfica y escultórica.

30 de noviembre, 1 y 2 de diciembre de 2011

10:00 a 14:00 horas

Auditorio "Jaime Litvak King",
Instituto de Investigaciones Antropológicas, UNAM

PRESENTACIÓN DE LIBRO

Morada y Memoria. Antropología y poética del habitar humano

Autora: Rossana Cassigoli

Diálogo con Hugo Zemelman

Concierto de Jazz de cámara: Santiago Derbez y Alejandro Campos

1 de diciembre de 2011, 18:00 horas,

Casa de la Cultura Jesús Reyes Heróles,
Francisco Sosa 202 Santa Catarina, Coyoacán

COLOQUIO

IX Coloquio de Antropología, Historia y Sociedad

2 y 3 de diciembre de 2011

Archivo Municipal de Orizaba "José María Naredo"
Orizaba, Veracruz

Informes: Orizaba, Veracruz (01 272) 7264021
ó 7289625 México, D.F (015) 56229535

CONGRESO

Congreso Internacional de estudios Antropológicos sobre Puebla

Del 5 al 9 de diciembre de 2011

Edificio Carolino,

4 sur 104, Colonia Centro, Puebla, Puebla

Contacto: Tel. 2295500 ext 5490;

est_antropo_puebla@yahoo.com.mx,

agamez_09@yahoo.com.mx



Mayores informes: Departamento de Difusión e Intercambio Académico del IIA, 56229534, www.ia.unam.mx



FACULTAD DE DERECHO Actividades

Lunes 28 de noviembre CURSO

CURSO PARA DOCENTES

"ACTUALIZACIÓN EN CUESTIONES PENITENCIARIAS"

28 a 30 de noviembre; 1º, 2 y 5 a 9 de diciembre de 2011,

De 13:00 a 15:00 horas,

Auditorio "Maestros Eméritos de la Facultad de Derecho"

Inscripciones en la página: <https://zafiro.dgapa.unam.mx/registro/>
en el rubro: Cursos de Integración y Cultura Universitaria

Martes 29 de noviembre

CICLO DE CONFERENCIAS

CICLO DE CONFERENCIAS DEL SEMINARIO DE DERECHO DEL TRABAJO Y SEGURIDAD SOCIAL (CONTINUACIÓN)

Martes 29 de noviembre de 2011, de 9:00 a 12:00 horas,

Jueves 1º de diciembre de 2011, de 17:00 a 19:30 horas,

Auditorio "Mario De la Cueva"

Jueves 1º de diciembre

CINE

PELÍCULA "GERMINAL"

DENTRO DEL CICLO

"JUEVES DE CINE-DEBATE JURÍDICO"

Comentarista: Lic. Moisés Rojas Jiménez

14:00 horas, Auditorio "Gabino Fraga"

Consulte las programaciones completas y otras actividades, en la página electrónica de la Facultad de Derecho:
www.derecho.unam.mx
ó al teléfono 56-22-19-68, fax 56-22-19-81

FACULTAD DE ECONOMÍA

Informes: 5622-2098

**CUARTA REUNIÓN TRIMESTRAL DEL CEMPE 2011****MÉXICO, CHINA Y ESTADOS UNIDOS EN EL CONTEXTO DE LA CRISIS ACTUAL**CENTRO DE MODELÍSTICA
Y PRONÓSTICOS ECONÓMICOSMiércoles 30 de noviembre
12:00 horas
Sala: Octaviano Campos SalasPonentes:
Eliseo Díaz
DEPORTACIONES Y MIGRACIÓN
MEXICANA A ESTADOS UNIDOS**Enrique Dussel Peters**
CHINA: TENDENCIAS RECIENTES**Eduardo Loría**
PRONÓSTICOS DE LA CRISIS
ACTUALModerador:
Hugo Contreras Sosa**CONFERENCIA****China en el África Subsahariana**
La realidad de una relación geoeconómica

Ponente:

Martín Manuel Checa-Artasu
UAM-IMiércoles 30 de noviembre, 10:00 horas, Aula Magna: *Jesús Silva Herzog*www.economia.unam.mx

3^{er} FORO

SEMINARIO PERMANENTE DE INVESTIGACIÓN EDUCATIVA

EL PAPEL DEL DOCENTE EN LA SOCIEDAD DEL CONOCIMIENTO: UN ENFOQUE HUMANISTA CON LA INCORPORACIÓN DE VALORES

2 Dic. 2011
9:30 horas



Auditorio de la CUAED
Circuito Exterior de CU,
Frente a la Escuela Nacional
de Trabajo Social
Tel. 5622 8735

Entrada libre

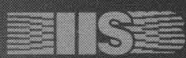
INSTITUTO DE INVESTIGACIONES
SOCIALES
Universidad Nacional Autónoma de México**EVENTOS ACADÉMICOS****Seminario de Estudios Interdisciplinarios**

sobre la Ciencia, la Tecnología y la Innovación.

Coordinan: Rebeca de Gortari y Eduardo Robles

CONFERENCIA: *El papel de la tecnología en la producción y difusión del hecho científico: el caso de la genómica en México.*

Ponente: María de los Ángeles Pozas, El Colegio de México.

29 de noviembre a las 17:00 horas en la Sala de Usos Múltiples del IISUNAM**Seminario Permanente**

sobre Migración México-Canadá

CONFERENCIA: *La actualidad de las Políticas Migratorias del Estado canadiense y su impacto en México.* Ponente: Alan B. Simmons. Comentan: Silvia Elena Giorguli y Manuel Ángel Castillo**30 de noviembre a las 10:00 horas en la Sala de Usos Múltiples del IISUNAM**

ENTRADA LIBRE

Circuito Mario de la Cueva s/n, Ciudad Universitaria.

Informes: 5622 7390, difusion.iis@servidor.unam.mxwww.iis.unam.mxINSTITUTO
DE INVESTIGACIONES
ESTÉTICAS**Archivo fotográfico**

Se invita a la Comunidad a la ceremonia de entrega del

Archivo Fotográfico Vicente Cortés Sotelo

martes 29 de noviembre a las 12 horas

+ 111 fotografías panorámicas

+ 21 fragmentos fílmicos

Sede: Sala Francisco de la Maza

Conferencia**Day is done****John C Welchman**Con la proyección de la película *Day is done*, de Mike Kelley
Como parte de las actividades de John Welchman en México,
se impartirá la charla *Paul McCarthy's pirate project*Película y conferencia en la Sala Francisco de la Maza del
Instituto de Investigaciones Estéticas el miércoles 7 de diciembre
a partir de la 16:30 horas. Entrada libre y cupo limitado.La charla se hará en las instalaciones de SOMA
(Calle13 número 25, colonia San Pedro de los Pinos),
martes 6 de diciembre a las 20:30 horas.**Servicio Social**Los invitamos a realizar su Servicio Social, alumnos de
las carreras de: **Historia, Letras, Comunicación, Sistemas,**
Ciencias de la computación y Diseño.

Informes al 5665-7641

www.esteticas.unam.mx, iiedifunde@unam.mxCircuito Mario de la Cueva s/n,
Ciudad Universitaria, México D.F.Teléfono: (55) 5665-24-65
Fax: (55) 5665-4740

Facultad de Medicina



Departamento de Farmacología

Curso. *Farmacovigilancia para el personal de instituciones de salud y de la industria farmacéutica*
21 de enero al 3 de marzo, sábados de 9 a 15 horas.
Costo: \$6,000.00. Inscripciones antes del 20 de enero

IX Diplomado sobre Monitoreo de Estudios Clínicos 2012
24 de marzo al 24 de noviembre, sábados de 9 a 15 horas.
Costo: \$21,000.00 (antes del 20 de febrero \$20,500.00). Inscripciones antes del 23 de marzo. Informes al 5623-2179 o 2176 y 5616-1489 o en www.facmed.unam.mx

Subdivisión de Educación Continua

Diplomado. *Formación Continua para el Médico General*
Módulo en línea. *Los trastornos de ansiedad en la práctica médica*. 23 de enero al 17 de febrero. Costo: \$1,000.00. Informes a los teléfonos 5623-2504, 5622-0825 y 0829 o en educacioncontinua@fmposgrado.unam.mx. Inscripciones en www.fmposgrado.unam.mx/alumnos/ec/ec.html

Subdivisión de Educación Médica Continua de la División de Estudios de Posgrado, Seminario sobre Medicina y Salud y Departamento de Farmacología

Diplomado. *Prescripción basada en la evidencia 2012*
10 de febrero al 23 de noviembre, 16 a 20 horas, auditorio "Doctor Fernando Ocaranza". Costo: \$19,000.00 (descuento para alumnos de Medicina, aspirantes al ENARM y médicos generales). Informes al 5623-2162 o al 044-55-2916-7649

Departamento de Fisiología

1° Curso de Genómica Nutricional para la Prevención y Control de las Enfermedades Metabólicas
22 y 24 de febrero, auditorio "Doctor Raoul Fournier". Costo: \$800.00, estudiantes \$400.00 (becas disponibles). Informes al 5623-2365 y 5623-2343 o en www.funatim.org.mx

Coordinación de Salud en el Trabajo

Diplomado de Salud en el Trabajo
12 de marzo al 18 de octubre, lunes, miércoles y viernes de 17 a 21 horas. Costo: \$18,000.00 (con opción a tres pagos). Informes al 5622-0821 o en salud_en_el_trabajo@yahoo.com.mx

FACULTAD DE MEDICINA



COLOQUIO INSTITUTO DE CIENCIAS NUCLEARES
¿NEUTRINOS MÁS RÁPIDOS QUE LA LUZ?
COMENTARIOS SOBRE EL RESULTADO DEL EXPERIMENTO OPERA

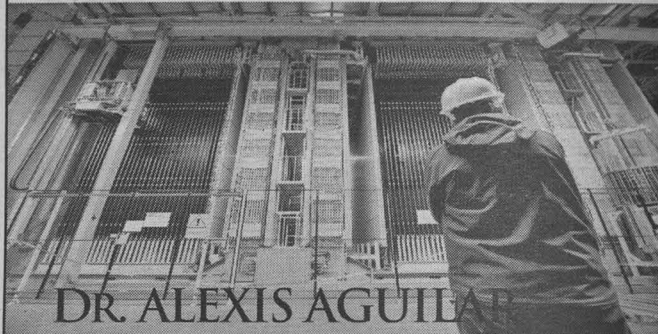

DR. ALEXIS AGUILAR

2011
1 de diciembre
COLOQUIO

AUDITORIO MARCOS MOSHINSKY
13:00 horas
entrada libre

Informes 5622-4739,
extensión 281



UNIVERSIDAD NACIONAL
AUTÓNOMA DE MÉXICO

Seminarios del IBUNAM 2011

Martes 29 de noviembre



"Diversity and Taxonomy of the Malaria Parasites (Sporozoa: Haemosporidia)"

Susan Perkins, Ph.D.
UNISINOS, Porto Alegre
Associate Curator & Professor
Sackler Institute for Comparative Genomics and Division of Invertebrate Zoology
American Museum of Natural History

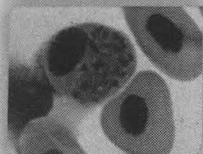

Jueves 1 de diciembre

Seminario especial



Caracterización de comunidades leñosas estacionalmente secas premontanas y montanas en el estado de Mérida

Dra. Anairamiz Aranguren B.
Instituto de Ciencias Ambientales y Ecológicas, Universidad de los Andes, Mérida-Venezuela

Entrada Libre

Informes:
Dr. Roberto Garibay
Coordinador de Seminarios
rgaribay@ibunam2.ibiologia.unam.mx

Auditorio del Jardín Botánico del Instituto de Biología de la UNAM 11:00 hrs.



www.cele.unam.mx/centrosyprogramas
EXAMENES DE COLOCACIÓN EN NOVIEMBRE Y DICIEMBRE
INSCRIPCIONES A PARTIR DEL 1 DE DICIEMBRE

Público en general

CICLO 2012
ENERO/ABRIL



Alemán - Chino (mandarín) - Francés - Italiano - Inglés - Portugués
Formación de traductores - Servicios de traducción - Comprensión de lectura en Inglés
Curso de preparación TOEFL PBT - Lengua nacional Náhuatl

Programa SEFI/CELE
5542 2627
corsefi@cele.unam.mx

Programa AEFE/CELE
ANTIGUA ESCUELA DE ECONOMÍA
5512 9996 y 5518 6999
coreconomia@cele.unam.mx

Programas Fundación UNAM/CELE
COAPA
2652 1580 y 5673 6767
corcoapa@cele.unam.mx

PALACIO DE LA AUTONOMÍA
5522 8147 y 5522 1412
corautonomia@cele.unam.mx

TLALPAN
5655 1727, 5655 2088 y 5655 2089
cortlalpan@cele.unam.mx

INSTITUTO CONFUCIO EN LA UNAM
5518 2645 y 5518 2837
dirconfucio@cele.unam.mx



6 A

agenda



www.unamenlinea.unam.mx



agenda

DGC5 • 22-11-2011

Toda la UNAM en línea

Pone a tu alcance:

- Hemeroteca Digital, siglos XVIII y XIX
- 5 mil recursos educativos interactivos
- 22 mil artículos de investigadores universitarios
- 4 mil videos sobre temas jurídicos
- 25 mil imágenes sobre biodiversidad
- Fílmoteca

Nuestra Universidad al alcance de todos



@Toda_la_UNAM



/TodaLaUNAMenlinea

7A

Eventos



**Presentación del libro
EL JUEZ CONSTITUCIONAL
EN EL MUNDO. PERFIL, CARRERA
JUDICIAL, NOMBRAMIENTO,
REMUNERACIÓN, DESEMPEÑO
Y COSTOS**

de Julio Bustillos

Participan: Diego Valadés, Eduardo Ferrer Mac-Gregor, César Astudillo

Modera: Jorge Mario Pardo Rebolledo

28 de noviembre, 18:00 h

**Seminario internacional
ACTUALIDAD JURÍDICA
SOBRE LA NIÑEZ**

Coordinadores: Ricardo Méndez Silva y Nuria González Martín

Entrada libre

Se otorgará constancia de asistencia

29 y 30 de noviembre, 10:00 h

**PRESENTACIÓN DEL OBSERVATORIO
ELECTORAL 2012 (PRESIDENCIABLES
Y SU ACTIVIDAD EN LAS REDES
SOCIALES RUMBO A 2012)**

Coordinadores

Julio Téllez Valdés y Jorge Witker

30 de noviembre, 18:00 h

**ENTREGA DEL PREMIO
INTERNACIONAL DE INVESTIGACIÓN
EN DERECHO
"DR. HÉCTOR FIX- ZAMUDIO 2010"**

al Dr. John Anthony Jolowicz

30 de noviembre, 12:00 h

**Presentación del libro
LOS ÓRGANOS GARANTES
DE TRANSPARENCIA. INTEGRACIÓN
Y CARACTERÍSTICAS:
SU FUNCIONAMIENTO COMO
ÓRGANOS AUTÓNOMOS**

de Oscar M. Guerra Ford

Participan: Ángel Trinidad Zaldívar, Sergio López Ayllón, Miguel Castillo Martínez

Modera: Issa Luna Pla

30 de noviembre, 18:00 h

Instituto de Investigaciones Jurídicas

Informes: 5622 7474, ext. 1735, 1768

Fax: 5665 3344 difijij@unam.mx

www.juridicas.unam.mx

UNIVERSIDAD NACIONAL AUTÓNOMA DE MÉXICO

CCADET
CENTRO DE CIENCIAS APLICADAS
Y DESARROLLO TECNOLÓGICO

"La difracción de Rayos X"

M. en C. Adriana Tejeda
Instituto de Investigaciones en Materiales, UNAM

Jueves 01 de diciembre 2011
12:30 horas

Auditorio del CCADET, Circuito Exterior S/N
Ciudad Universitaria

Informes: Lic. Patricia Delgado
Tel. 56228602 Ext. 1108
patricia.delgado@ccadet.unam.mx

www.ccadet.unam.mx

FACULTAD DE QUÍMICA

Departamento de Bioquímica
Diciembre 9

Seminario Participación del transportador de colesterol ABCA1 en el desarrollo de dislipidemias, obesidad y diabetes tipo 2te

Dr. Samuel Canzales Quintero
Unidad de Biología Molecular y Medicina Genómica
Instituto Nacional de Ciencias Médicas y Nutrición Salvador Zubirán

Auditorio D, FQ, 9:00 a 11:00 horas
Informes: 5622 5335, fax 5622 5329

Universidad Nacional Autónoma de México
Instituto de Investigaciones Bibliográficas
Biblioteca Nacional - Hemeroteca Nacional

X Jornadas Académicas 2011

Informes
Departamento de Difusión Cultural del IIB
Primer piso del IIB
Centro Cultural Universitario
Ciudad Universitaria, D.F.
56226827
difusioncultural@iib.unam.mx

del 28 de noviembre al 2 de diciembre de 2011
Auditorio "José María Vigil"



FACULTAD DE CIENCIAS POLÍTICAS Y SOCIALES
 Informes: 56 22 94 70 exts. 1068, 1093, 1009 y 1050
 www.politicas.unam.mx

Presentación de la
 Colección de cuadernos
 del Instituto Belisario Domínguez

Organiza: Fernando Ayala Blanco

Lunes 28 de noviembre, 18:00 horas,
 Sala Fernando Benítez

Festival de
 Clausura de los Talleres Extracurriculares 2012-1

Jueves 1º de diciembre, 11:00 horas,
 Auditorio Ricardo Flores Magón

La Cátedra UNESCO de Derechos Humanos de la UNAM
 con sede en la FCPyS se complace en invitarlo a participar en el

Diplomado de Educación a distancia
 en Derechos Humanos.
 Promoción 2012

Fecha límite de preinscripción: 16 de enero de 2012

Publicación de resultados: 23 de enero de 2012

Inicio del diplomado: 15 de febrero de 2012

Informes al teléfono 5622 2970 ext. 219,

e-mail: docenciaedh_cudh@hotmail.com

<http://www.catedradh.unesco.unam.mx/DiplomadoEducación2012/>

ACTIVIDADES DEL 28 DE NOVIEMBRE AL 3 DE DICIEMBRE

Instituto de Investigaciones sobre
 la Universidad y la Educación

Presentación del libro
Pensar en la educación, desde la mirada docente

Judith Pérez-Castro (coordinadora)
 Anita Hirsch Adler (presentadora)
 y Catalina Inclán Espinosa (moderadora)

Entrada libre



Sede: Salas A y B
 primer piso del IISUE
 (Centro Cultural
 Universitario)

Charla
Pedagogía-musical-cubana
 Aproximaciones desde la experiencia de
 una estudiante extranjera

Arlen Mariana Espinosa
 (estudiante de la Maestría
 en Pedagogía)

jueves 1 de diciembre
 a las 12 horas

Sede: Sala 3B IISUE
 (Centro Cultural Universitario)

Informes al 5622-6986,
 extensiones 2438, 2450 y 2503
difusion_iisue@unam.mx
www.iisue.unam.mx

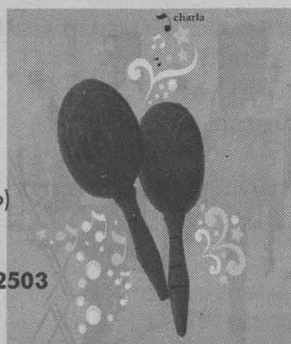

8 A

agenda

Dirección General de
 Divulgación de la Ciencia

¿cómoves?
 Año 14 • No. 157 • Revista de Divulgación de la Ciencia de la Universidad Nacional Autónoma de México

13
 Número de aniversario

Antimateria
 El otro lado del espejo

Steve Jobs
 Adiós a un rebelde

La psicología
 del apego

CITEM
 México \$25.00
 EUA \$5.00
 Europa €3.75

Mención honorífica • Premios CANIEM 2011 al arte editorial

EL UNIVERSAL.mx

Escríbeme aquí qué buscas:
 Ejemplo: modivas, personas

- 1) www.eluniversal.com.mx
- 2) Click en "Comunidad"
- 3) Click en "Chats"
- 4) Click en la foto del especialista

Martes 29 de noviembre, 12 hrs.
Pseudociencia: engañar a los incautos
 QFB Martín Bonfil Olivera
 Dir. Gral. de Divulgación de la Ciencia,
 UNAM.



NOCHE
 DE MUSEOS

¡Regresa!

El Museo de la Luz te invita a
 participar en sus actividades
 en horario nocturno

30 de noviembre, 19:00 a 22:00 horas
 Visitas guiadas por la exposición
 permanente y demostraciones.

Costo: \$15.00, público general
 San Ildefonso No. 43, Centro Histórico
 Informes: www.luz.unam.mx

3ª NOCHE
 Galileana
 MÚSICA Y ASTRONOMÍA BAJO
 LAS ESTRELLAS
UNIVERSUM
 Museo de las Ciencias de la UNAM

Sábado 3 de diciembre 2011
 de 12:00 a 23:00 hrs

Te esperamos

★ Zona Cultural de Ciudad Universitaria,
 Coyoacán 04510 México, D.F.
 Para mayores informes: 5424 0694
www.universum.unam.mx





UNIVERSIDAD NACIONAL AUTÓNOMA DE MÉXICO
SECRETARÍA DE SERVICIOS A LA COMUNIDAD
DIRECCIÓN GENERAL DE ATENCIÓN A LA COMUNIDAD UNIVERSITARIA

www.tucomunidad.unam.mx

**CONTRA EL VIH,
DALE DURO A LA IGNORANCIA**
Feria informativa para
conmemorar el Día Mundial de
Lucha contra el Sida
Explanada Central,
Ciudad Universitaria
1 de diciembre, 12:00 horas

LOS KALURIS
Acto circense
Escuela Nacional de Artes Plásticas
Explanada
1 de diciembre, 13:00 horas

EDUARDO LOZA MAGAÑA
Concierto didáctico de piano
Auditorio del Instituto de Ciencias
Físicas, Morelos
2 de diciembre 18:00 horas

**MIRA, ACTÚA Y REFLEXIONA EN CORTO
SOBRE EL MEDIO AMBIENTE**
Facultad de Ciencias
Voces contra el silencio,
Video Independiente A.C.
Ciclo de cortometrajes sobre Medio
Ambiente
Las venas sucias (Miguel Mirra,
Argentina, 2007, 33 min.)
Mbya Guaraní (Raúl A. Montenegro,
Argentina, 2004, 15 min)
Otomíes (Joaquín Berruecos,
México, 2005, 13 min.)
Anfiteatro Alfredo Barrera,
Centro Cultural Amoxcalli
30 de noviembre, 13:00 horas

EXPOSICIONES
**AÑO INTERNACIONAL DE LA
QUÍMICA Y 95 ANIVERSARIO DE
LA FACULTAD DE QUÍMICA**
Juriquilla
"Instantes" de Juan Villagrán
Biblioteca del Campus
Hasta el 30 de noviembre

**RESERVA ECOLÓGICA DEL
PEDREGAL DE SAN ÁNGEL**
Facultad de Medicina Veterinaria y
Zootecnia
Paseo central
Hasta el 30 de noviembre

EL UNIVERSO A TUS PIES
Facultad de Economía
Vestíbulo del Edificio A
Hasta el 1ro. de diciembre

REFLEXIONES DE LA TIERRA
Expresión de los cinco elementos
Facultad de Estudios Superiores
Cuautitlán, Campus 4
Explanada del auditorio de la
Unidad de Seminarios Jaime Keller
Torres
Hasta el 2 de diciembre

CLIMA SIMULADO
Facultad de Química
Instalación plástica por: María
Guadalupe Rodríguez Cortina, Sol
Zamora Corona y Laura Jiménez
López
Jardín de las ardillas
Hasta el 8 de diciembre

POR EL DISFRUTE DEL AGUA
Casa Universitaria del Libro
Rejas perimetrales
Hasta el 8 de diciembre

ESPACIOS RECREATIVOS PUMA
Áreas verdes de la Torre de Rectoría
♦ Visitas guiadas por el campus central
♦ Programa de Sexualidad Humana
de la Facultad de Psicología
♦ Mesas de ping-pong, yoga
♦ Talleres: Improvisación por contacto,
guitarra, alebrijes, origami y pintura
♦ Voz puma: información sobre
temas de autocuidado
Actividades gratuitas
2 de diciembre, de 12:00 a 18:00 horas

REGIÓN 4, AMÉRICA LATINA Y SUS RETOS
Programa de radio que analiza los
problemas locales desde una
perspectiva regional. Todos los
Jueves a las 20:00 horas, 660 de
AM, Radio Ciudadana

CONVOCATORIAS
**CUARTO CONCURSO
UNIVERSITARIO DE FOTOGRAFÍA
SOBRE TABAQUISMO
"INSTANTÁNEAS SIN HUMO"**
Resultados en nuestra página web.

MUERTE INSTANTÁNEA
XIII Concurso Universitario de
Fotografía
Consulta las bases en nuestra
página web
Fecha límite de entrega: 2 de
diciembre

LETRAS MUERTAS
XII Concurso Universitario de
Cuento
Consulta las bases en nuestra
página web
Fecha límite de entrega: 2 de
diciembre

TIEMPO MUERTO
III Concurso Universitario de
Crónica Periodística
Consulta las bases en nuestra
página web
Fecha límite de entrega: 2 de
diciembre

POST - SCRIPTUM
VIII Concurso Universitario de
Arte - Postal
Consulta las bases en nuestra
página web
Fecha límite de entrega: 2 de
diciembre

DÉCIMA MUERTE
XIV Concurso Universitario de
Poesía
Consulta las bases en nuestra
página web
Fecha límite de entrega: 2 de
diciembre

**2 DE DICIEMBRE
SEMIFINAL
Y FINAL**

**2° Torneo de
Ping Pong**

espacios
recreativos
puma

INSTITUTO DE INVESTIGACIONES ECONÓMICAS
Actividades

28-30 de noviembre

IX SEMINARIO DE POLÍTICA FISCAL Y FINANCIERA
Políticas proactivas en el ámbito fiscal y financiero en la coyuntura actual: ingreso, gasto, deuda y políticas del banco central
 Coordina: Irma Manrique Campos
 Auditorio Mtro. Ricardo Torres Gaitán, 9:00-18:00 hrs.

Universidad Nacional Autónoma de México - Instituto de Investigaciones Económicas

IX Seminario de Política Fiscal y Financiera
Políticas proactivas en el ámbito fiscal y financiero en la coyuntura actual
 ingreso, gasto, deuda y políticas del banco central
 28, 29 y 30 de noviembre de 2011



MESAS

1. El Fideicomiso - Breve historia
 2. El Fideicomiso - Breve historia
 3. El Fideicomiso - Breve historia
 4. El Fideicomiso - Breve historia
 5. El Fideicomiso - Breve historia
 6. El Fideicomiso - Breve historia
 7. El Fideicomiso - Breve historia
 8. El Fideicomiso - Breve historia
 9. El Fideicomiso - Breve historia
 10. El Fideicomiso - Breve historia

Módulo de Estudios Económicos
 Ciudad Universitaria

Inscripciones en: <http://actividades.iiec.unam.mx>
 Departamento de Difusión.
 Circuito Mario de la Cueva s/n, Zona Cultural, Ciudad Universitaria.
 Tels. 5623 0093 y 5623 0099
difuiiec@servidor.unam.mx / www.iiec.unam.mx

CICLO 2012
ENERO/ABRIL

Público en general

IDIOMAS

Inglés Francés

Centros

MASCARONES
 5622 7969 y 5622 7957
cormascarones@yahoo.com.mx

TLATELOLCO
 5597 4545
cortlatelolco@cele.unam.mx

www.cele.unam.mx/centrosyprogramas

EXAMENES DE COLOCACIÓN EN NOVIEMBRE Y DICIEMBRE
 INSCRIPCIONES A PARTIR DEL 1 DE DICIEMBRE





UNIVERSIDAD NACIONAL AUTÓNOMA DE MÉXICO



Centro de Enseñanza de **Lenguas Extranjeras**



45 años
CELE

MESAS DE ANÁLISIS

miradas a los 45 años del CELE

EL CENTRO DE ENSEÑANZA DE LENGUAS EXTRANJERAS
 en el Marco de los Festejos de la celebración de los

45 AÑOS

Invita a usted a las mesas de análisis

Miradas a los 45 años del CELE

a celebrarse el **29 de noviembre de 2011**
 en el auditorio Rosario Castellanos
 con el siguiente

PROGRAMA

HORARIO	MARTES 29
10:00-10:30	Inauguración y presentación del libro Miradas a 45 años del CELE Presenta: Dra. Alina María Signoret Dorcasberro.
10:30- 12:00	Mesa enseñanza-aprendizaje Modera: Lic. Bárbara Byer Participan: Lic. Laura Velasco, Lic. Magdalena Martínez, Mtra. Antonieta Rodríguez, Lic. Marina Chávez, Lic. Juan Porras.
12:30-14:00	Mesa Investigación y difusión Modera: Lic. Víctor Panameño Participan: Mtro. Jesús Canuto, Mtra. Alma Ortiz, Mtra. Paola Suárez, Dra. Laura García Landa.
14:00- 16:00	Comida
16:00-17:00	Presentación del número 50 de la revista Estudios de Lingüística Aplicada
17:00- 18:30	Mesa formación de recursos humanos Modera: Dra. Laura García Landa Participan: Mtra. Catherine Loustau, Dra. Dulce María Gilbón, Mtra. Andrea Giovine, Mtro. Joaquín Meza.
18:30-20:00	Mesa El CELE y sus protagonistas. Modera: Profra. Noemí Alfaro Participan: Dra. Valquiria Wey, Dr. Javier Vivaldo, Mtro. Rafael Campos, Mtra. Bárbara Žekar.

PRESENTACIÓN

MUERTE Y VITALIDAD DE LAS LENGUAS INDÍGENAS Y LAS PRESIONES SOBRE SUS HABLANTES

ROLAND TERBORG Y LAURA GARCÍA LANDA
 COORDINADORES

Presentación del libro
9 de diciembre 2011 17:00 hrs
 auditorio Rosario Castellanos del CELE

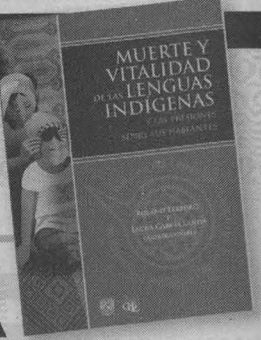

Av. Universidad 3000 UNAM, Ciudad Universitaria D.F. C.P. 04510 Tel. 5622-0678

www.cele.unam.mx



FACULTAD DE CIENCIAS



ACTIVIDADES DE NOVIEMBRE - DICIEMBRE

SEMINARIO: CIENCIA Y SOCIEDAD II

Jueves 1

Actividad humana, utopía y concepciones culturales

Dr. Flavio Cocho Gil

Auditorio Carlos Graef, Amoxcalli

17 horas

EXPOSICIÓN

El Palacio de las Ciencias de la Tierra en imágenes

Muestra fotográfica del Museo de Geología en la Facultad de Ciencias

Pasillo del Anfiteatro Alfredo Barrera, Amoxcalli

DIPLOMADOS / CURSO / SEMINARIO

Finanzas Corporativas y Bursátiles

Inicio: 17 de enero de 2012

Examen de Admisión: 10 de Enero/2012

Probabilidad y Estadística

Inicio: 20 de enero, 2012

Informes e inscripciones:

M. en C. Lourdes Guerrero Zarco, Cubículo 033

Departamento de Matemáticas

5622-4861 - gzarco@unam.mx

Arduino

Curso Intersemestral

Del 16 al 20 de enero de 2012

Séptimo Seminario de Actualización en Genética: Genética y Salud

del 25 al 27 de enero de 2012

Informes:

Secretaría de Educación Abierta y Continua

Facultad de Ciencias. Edificio Tlahuizcalpan

1er piso (saliendo del elevador a la izquierda).

www.educontinua.fcencias.unam.mx

56 66 47 89 (también fax) y 56 22 53 86

educontinua.of@ciencias.unam.mx

PRÓXIMAMENTE

1er. Encuentro de Etología aplicada

Del 6 al 9 de diciembre

Auditorio Carlos Graef, Amoxcalli

Informes: etologiaaplicada@hotmail.com

CONVOCATORIA

V Simposium Nacional de Tiburones y Rayas

Del 23 al 28 de abril de 2012, Acuario de Veracruz

Fecha límite de recepción de resúmenes:

VIERNES 16 DE DICIEMBRE DE 2011

Informes: somepec@gmail.com

¡Tenemos nuevo equipo de cómputo y videoconsolas!

3, 6 y 12 meses*
Sin intereses enganche con tu Credi UNAM

TOSHIBA HP acer SAMSUNG

KINECT for XBOX360

160GB

Windows

TU
TIENDA UNAM

Además puedes pagar en efectivo, con vales o con tarjeta de crédito.

* Credi UNAM: promoción válida para trabajadores universitarios. Aplican restricciones.



www.unamenlinea.unam.mx



Toda la

UNAM en línea



Nuestra Universidad al alcance de todos

Pone a tu alcance:

- Hemeroteca Digital, siglos XVIII y XIX
- 5 mil recursos educativos interactivos
- 22 mil artículos de investigadores universitarios
- 4 mil videos sobre temas jurídicos
- 25 mil imágenes sobre biodiversidad
- Filmoteca

@Toda_la_UNAM

/TodaUNAMenlinea

UNIVERSIDAD NACIONAL AUTÓNOMA DE MÉXICO

COLOQUIO
NOVIEMBRE, 2011

Instituto de Matemáticas UNAM

Salón de Seminarios
Graciela Salicrup

"Diálogos con Prometeo:
Soporte inteligente en la enseñanza de las matemáticas y las ciencias"

martes 29
12:00 horas

José Luis Abreu, IMUNAM
Teresa Rojano, CINVESTAV e IMUNAM

<http://www.matem.unam.mx/actividades/calendario/month.html>

Centro de Comprensión Lingüística, s.c.

ACREDITA EXAMEN CELE

Cursos de Comprensión de Lectura de Inglés 2012
para fines de titulación o ingreso a Posgrado UNAM

Inicio 25 de Enero - Sabatino 04 de Febrero

Inscripciones abiertas. Intensivos Especiales 2 meses - Horarios matutinos y vespertinos. Sabatinos 4 meses. 140 horas.

Estamos en Arquitectura 33 Oficina 302 3er Piso Cerca del Metro Copilco
TEL 555-477-03 www.cclmex.com
facebook/CCLUNAM

9 de cada 10 de nuestros alumnos acredita el examen del CELE
CONSTRUYENDO FUTUROS
10 años 2001-2011

El contenido y cumplimiento de lo publicado es responsabilidad exclusiva del anunciante.

¡Domina la lengua del mundo!

INGLÉS PES

En un tiempo récord



- Grupos reducidos
- Método dinámico y funcional
- Multimedia
- Básico, Intermedio, Avanzado
- TOEFL y Teachers'

Profesionales formando Profesionales

¡NUEVO! COPILCO	5554-4780
LINDAVISTA	5119-2900
TAXQUEÑA	5689-6052
VILLA COAPA	2652-4814
NEZA	2232-5393

15% de descuento en la primera inscripción por inscripción en COPILCO

FRANCÉS en el plantel VILLA COAPA

www.pes.com.mx

El contenido y cumplimiento de lo publicado es responsabilidad exclusiva del anunciante.

INSTITUTO DE GEOGRAFÍA

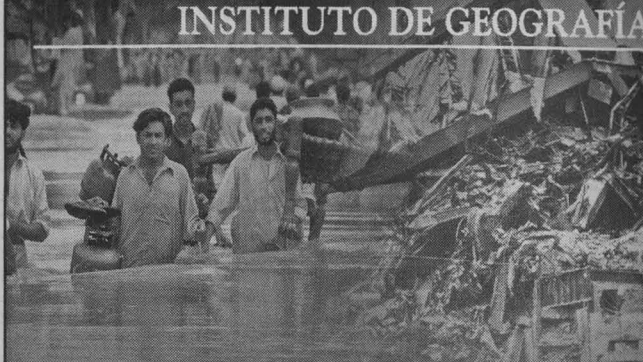

"La gestión y reducción de los riesgos naturales, condición esencial para el desarrollo sustentable"

Conferencia Magistral
Dr. Sálvano Briceño
Director de la Estrategia Internacional para la Reducción de Desastres de la ONU

Clausura del Diplomado en Integración Territorial con Fines de Evaluación de Riesgos y Prevención de Desastres 2011

Sábado 10 de diciembre de 2011
Auditorio "Ing. Geógr. Francisco Díaz Covarrubias"
10:00 Hrs.

Entrada Libre

Informes: Arcella Ávila García
Tel: 56224340
aavila@igg.unam.mx



DIPLOMADO
GRANDES FIGURAS DE LA LITERATURA HISPANOAMERICANA



Narradores • Ensayistas • Poetas
Inscripciones y entrevistas
del 9 al 11 de enero del 2012
con el Mtro. Horacio Molano al 56 22 24 66
<http://diplomados.cepe.unam.mx/DGFLH/>

12 A

agenda

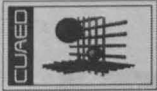

UNIVERSIDAD NACIONAL AUTÓNOMA DE MÉXICO
COORDINACIÓN DE UNIVERSIDAD ABIERTA Y EDUCACIÓN A DISTANCIA

SERIES MIRADOR UNIVERSITARIO

Martes 29 de noviembre

FACULTAD DE FILOSOFÍA Y LETRAS

Serie: "Los retos de la educación humanística"

Sesión 3: "La asombrosa historia..."

Miércoles 30 de noviembre

INSTITUTO DE QUÍMICA

Serie: "Origen y desarrollo del Instituto de Química"

Sesión 4: "El Instituto de Química en la UNAM en la actualidad"

Jueves 1 de diciembre

FACULTAD DE CONTADURÍA Y ADMINISTRACIÓN

Serie: "FISCAL.CON..."

"Cierre fiscal del ejercicio" (primera parte)

Viernes 2 de diciembre

FACULTAD DE ARQUITECTURA

Serie: "230 obras, 230 arquitectos, 230 años de la Academia de San Carlos, Facultad de Arquitectura"

Sesión 4: "México post-revolucionario"

Sábado 3 de diciembre

9:00 a 10:00 hrs.

FACULTAD DE FILOSOFÍA Y LETRAS

Serie: "Lengua y literaturas hispánicas en el SUAYED, una mirada a 3 décadas de su fundación"

Sesión 4: "Panorama de la narrativa mexicana"

Sábado 3 de diciembre

13:00 a 14:00 hrs.

INSTITUTO DE INVESTIGACIONES FILOLÓGICAS

Serie: "La escritura en las culturas del mundo"

Sesión 4: "La escritura en la India"

Lunes 5 de diciembre

INSTITUTO DE FISIOLÓGIA CELULAR

Serie: "Conociendo el cerebro"

Sesión 5: "Sueño"



Lunes a viernes de 9:00 a 10:00 hrs. Sábado de 9:00 a 10:00 y de 13:00 a 14:00 hrs. Por Canal 16 de la Red EDUSAT con huella continental, por el Canal 22 de televisión abierta en la zona metropolitana de la Ciudad de México y por los sistemas de cable a nivel nacional. Programas en línea: <http://mediacampus.cuaed.unam.mx>

- Nota:** La programación está sujeta a cambios
- ◆ Mesa Redonda
 - ▲ Temas Educativos
 - Servicios a la Comunidad

<http://mirador.cuaed.unam.mx>

Club Universidad Nacional, AC



Estudiantes de las carreras de **Ciencias de la Comunicación** (Periodismo -medios impresos- y manejo de redes sociales), **Diseño y Comunicación Visual** (Fotografía, que cuente con equipo fotográfico), **Ingeniería en Sistemas** (especializado en programación de páginas Web).

Si estás en los últimos semestres de la carrera y eres alumno regular, o ya concluíste tus estudios, la Dirección de Información y Relaciones Públicas del Club Universidad Nacional, AC, te brinda la oportunidad de realizar tu **servicio social y/o prácticas profesionales**

Interesados comunicarse al **5528-9843 y 9861**

CURSO PREPARATORIO

LA HISTORIA DEL CINE: EL LENGUAJE, LA TÉCNICA, LOS GÉNEROS Y LAS TENDENCIAS CINEMATOGRAFICAS

Imparte: Juan Antonio de la Riva
Fecha: 16 de enero al 26 de marzo de 2012
Días de clase: lunes
Horario: 16:00 a 21:00 hrs.
Costo: \$3 500.00 m.n.
Sede: Casa de las Humanidades
Informes: 5682 5288
5682 6195, ext. 112
con la Lic. Blanca Furber
e-mail: extensioncuec@gmail.com

www.cuec.unam.mx
CURSOS CUEC 2012

Centro Universitario de Estudios Cinematográficos • CUEC

CUEC - Adolfo Prieto 721, Col. Del Valle, Del. Benito Juárez, C. P. 03100

Casa de las Humanidades - P.dente. Carranza 162, Col. Del Carmen, Del. Coyoacán, C. P. 04000



SECRETARÍA ADMINISTRATIVA DE LA UNAM
DIRECCIÓN GENERAL DE PERSONAL
DIRECCIÓN DE ADMINISTRACIÓN DE PERSONAL
SUBDIRECCIÓN DE CAPACITACIÓN Y EVALUACIÓN



PROGRAMA DE CAPACITACIÓN 2012

PARA PERSONAL DE CONFIANZA ADSCRITO A LAS SECRETARÍAS Y UNIDADES ADMINISTRATIVAS

CURSO TALLER	DURACIÓN (HORAS)	FECHA*	HORARIO
Outlook 2007	20	Enero 16 al 27	9:00 a 11:00
Registro y Control de Bienes Patrimoniales de la UNAM	15	Enero 16 al 20	17:00 a 20:00
Bienes y Suministros en la UNAM	20	Enero 23 al 27	16:00 a 20:00
Propedéutico en Computación	20	Enero 30 a Febrero 10	9:00 a 11:15
Propedéutico en Computación	20	Enero 30 a Febrero 10	17:00 a 19:15
Herramientas de Búsqueda con WWW	20	Febrero 13 al 24	9:00 a 11:00
Relaciones Laborales en la UNAM	20	Febrero 13 al 17	16:00 a 20:00
Propedéutico en Computación	20	Febrero 27 a Marzo 9	9:00 a 11:00
Propedéutico en Computación	20	Febrero 27 a Marzo 9	17:00 a 19:00
Sistema Integral de Personal	24	Marzo	11:00 a 14:00
Word 2007 Básico	20	Marzo 12 al 23	9:00 a 11:15
Ingresos Extraordinarios en la UNAM	20	Marzo 12 al 16	16:00 a 20:00
Word 2007 Básico	20	Marzo 20 al 30	17:00 a 19:15
Excel 2007 Básico	20	Abril 16 al 27	9:00 a 11:00
Relaciones Laborales en la UNAM	20	Abril 16 al 20	16:00 a 20:00
Servicios de Trámites de Personal en la UNAM	20	Abril 23 al 27	16:00 a 20:00
El Presupuesto en la UNAM	12	Mayo 2, 3 y 4	16:00 a 20:00
PowerPoint 2007 Básico	20	Mayo 7 al 18	9:00 a 11:30
Excel 2007 Básico	20	Mayo 7 al 18	17:00 a 19:30
Word 2007 Básico	20	Mayo 21 a Junio 1	9:00 a 11:00
Bienes y Suministros en la UNAM	20	Mayo 21 al 25	16:00 a 20:00
Excel 2007 Básico	20	Mayo 28 a Junio 8	17:00 a 19:00
Outlook 2007	20	Junio 4 al 15	9:00 a 11:00
Servicios de Trámites de Personal de la UNAM	20	Junio 11 al 15	16:00 a 20:00
PowerPoint 2007 Básico	20	Junio 18 al 29	9:00 a 11:00
Relaciones Laborales en la UNAM	20	Junio 18 al 22	16:00 a 20:00
Servicios Generales en la UNAM	15	Junio 25 al 29	17:00 a 20:00
Word 2007 Básico	20	Julio 30 a Agosto 10	9:00 a 11:00
Herramientas de Búsqueda con WWW	20	Julio 30 a Agosto 10	17:00 a 19:00
Excel 2007 Básico	20	Agosto 13 al 24	9:00 a 11:00
Ingresos Extraordinarios en la UNAM	20	Agosto 13 al 17	16:00 a 20:00
Relaciones Laborales en la UNAM	20	Agosto 20 al 24	16:00 a 20:00
El Presupuesto en la UNAM	12	Agosto 27, 28 y 29	16:00 a 20:00
Word 2007 Básico	20	Septiembre 3 al 14	9:00 a 11:00
PowerPoint 2007 Básico	20	Septiembre 3 al 14	17:00 a 19:00
Excel 2007 Básico	20	Septiembre 17 al 28	9:00 a 11:00
Registro y Control de Bienes Patrimoniales de la UNAM	15	Septiembre 17 al 21	17:00 a 20:00
Servicios Generales en la UNAM	15	Septiembre 24 al 28	17:00 a 20:00
Sistema Integral de Personal	24	Octubre	11:00 a 14:00
PowerPoint 2007 Básico	20	Octubre 8 al 19	17:00 a 19:00
PowerPoint 2007 Básico	20	Noviembre 5 al 16	17:00 a 19:00

*Programación sujeta a cambios

Aprobado en Ciudad Universitaria, D.F., el 15 de noviembre de 2011

SUA's

DR. GUSTAVO GONZÁLEZ BONILLA
DIRECTOR DE ADMINISTRACIÓN DE PERSONAL

SUA's

C.P. RODOLFO COETO MOTA
SUBDIRECTOR DE CAPACITACIÓN Y EVALUACIÓN

Informes e Inscripciones
Subdirección de Capacitación y Evaluación

Matías Romero 1220 esquina Pitágoras, Col. Del Valle, México, D. F., C. P. 03100
Teléfonos: 56-23-14-35, 56-23-14-59
Correo electrónico: marcia@dgp.unam.mx, verogil@dgp.unam.mx



SECRETARÍA ADMINISTRATIVA DE LA UNAM
DIRECCIÓN GENERAL DE PERSONAL
DIRECCIÓN DE ADMINISTRACIÓN DE PERSONAL
SUBDIRECCIÓN DE CAPACITACIÓN Y EVALUACIÓN



PROGRAMA DE CAPACITACIÓN 2012 PARA PERSONAL DE CONFIANZA Y FUNCIONARIOS

PRIMER CUATRIMESTRE

Acto Académico	Duración (horas)	Fecha*	Horario
Curso La Computadora Personal y Windows Vista	20	Enero 16 al 27	18:00 a 20:00
Curso Hábitos para la Gente Efectiva	16	Enero 23 al 27	9:00 a 12:15
Diplomado Desarrollo Directivo Grupo 1 (una semana al mes)	152	Enero 23 a Agosto 17	16:00 a 20:00
Curso Inteligencia Emocional	20	Enero 23 al 27	16:00 a 20:00
Taller Redacción Avanzada	16	Enero 30 a Febrero 3	9:00 a 12:15
Curso La Computadora Personal y Windows Vista	20	Enero 30 a Febrero 10	9:00 a 11:15
Curso PNL para el Mejoramiento Profesional	20	Enero 30 a Febrero 3	16:00 a 20:00
Taller Habilidades de un Asistente Ejecutivo en Tiempos de Cambio	16	Enero 30 a Febrero 3	17:00 a 20:15
Curso Word 2007 Básico	20	Enero 30 a Febrero 10	18:00 a 20:15
Diplomado Desarrollo Directivo Grupo 2 (sábados)	152	Febrero 4 a Octubre 6	9:00 a 14:00
Curso Desarrollo de la Creatividad	16	Febrero 7 al 10	9:00 a 13:00
Taller La Actitud y el Trabajo en Equipo	16	Febrero 7 al 10	16:00 a 20:00
Curso Desarrollo del Potencial Humano	16	Febrero 7 al 10	16:00 a 20:00
Taller Técnicas para Hablar en Público	20	Febrero 13 al 17	9:00 a 13:00
Curso Técnicas para el Mejoramiento de los Servicios	16	Febrero 13 al 17	16:00 a 19:15
Curso Excel 2007 Básico	20	Febrero 13 al 24	18:00 a 20:00
Curso Comunicación Asertiva en la Organización	20	Febrero 20 al 24	9:00 a 13:00
Curso Planeación Estratégica	20	Febrero 20 al 24	16:00 a 20:00
Curso Inteligencia Emocional	20	Febrero 27 a Marzo 2	9:00 a 13:00
Curso Word 2007 Básico	20	Febrero 27 a Marzo 9	9:00 a 11:00
Taller Manejo del Estrés	15	Febrero 27 a Marzo 2	10:00 a 13:00
Curso PowerPoint 2007 Básico	20	Febrero 27 a Marzo 9	18:00 a 20:00
Taller Ortografía Práctica	16	Marzo 5 al 9	9:00 a 12:15
Taller Liderazgo Excepcional, cómo Lograrlo con PNL	16	Marzo 5 al 9	17:00 a 20:15
Taller Gimnasia Cerebral	12	Marzo 5 al 8	17:00 a 20:00
Curso PNL para el Mejoramiento Profesional	20	Marzo 12 al 16	9:00 a 13:00
Curso Excel 2007 Básico	20	Marzo 12 al 23	9:00 a 11:15
Curso Ética en el Trabajo	16	Marzo 12 al 15	16:00 a 20:00
Taller Lectura Dinámica	12	Marzo 20 al 22	9:00 a 13:00
Curso Archivo y Control de Documentos	15	Marzo 20 al 23	9:00 a 12:45
Curso Gramática	16	Marzo 20 al 23	16:00 a 20:00
Curso Access 2007 Básico	20	Marzo 20 al 30	18:00 a 20:15
Curso Desarrollo del Potencial Humano	16	Marzo 26 al 29	9:00 a 13:00
Taller La Calidad como Estilo de Vida	16	Marzo 26 al 29	16:00 a 20:00
Diplomado Desarrollo Directivo Grupo 3 (una semana al mes)	152	Abril 9 a Noviembre 9	16:00 a 20:00
Taller Eficiencia Personal y Laboral	20	Abril 16 al 20	9:00 a 13:00
Curso Access 2007 Básico	20	Abril 16 al 27	9:00 a 11:00
Taller Redacción Avanzada	16	Abril 16 al 19	16:00 a 20:00
Curso Desarrollo de la Creatividad	16	Abril 16 al 19	16:00 a 20:00
Curso Mapas Mentales en el Trabajo de Oficina	20	Abril 16 al 27	18:00 a 20:00
Curso PNL para el Mejoramiento Profesional	20	Abril 23 al 27	9:00 a 13:00
Curso Cómo Crear un Ambiente de Trabajo con Enfoque de Calidad	20	Abril 23 al 27	16:00 a 20:00

⇒ sigue página 18

15 A



KONDINERO

...fácil y rápido

Comparte más\$

Para dar y recibir esta Navidad

Te prestamos hasta
\$200,000
Descuento vía nómina

Tasa y pagos fijos
Sin buró de crédito

GARANTÍA DE ENTREGA
72 hrs.

Para mayor información comunícate con tu asesor:

Francisco Espinoza
55 9195 9338

Insurgente No. 1655, Col. Industrial
Delegación Gustavo A. Madero
Horarios de atención:
De Lunes a Viernes de 8:00 a 15:00 y
de 16:00 a 18:00,
Sábados de 9:00 a 14:00 hrs.



Donato Cristiani
55 3399 3768

Cerro del Agua No. 264
Col. Copilco Universidad
Horarios de atención:
De Lunes a Viernes de 8:00 a 18:00,
Sábados de 9:00 a 14:00 hrs.



01 800 777 9000

Síguenos en:   

www.kondinero.com

El contenido y cumplimiento de lo publicado es responsabilidad exclusiva del anunciante.



El Centro de Nanociencias y Nanotecnología
de la UNAM invita al

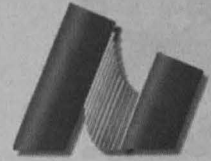

1er SIMPOSIO INTERNACIONAL EN NANOCIENCIAS Y NANOMATERIALES

**30 años de Actividades de
Investigación Científica en Ensenada**

12 al 16 de marzo de 2012

INVITADOS

- Francisco Zaera (*UC Riverside*)
- Gleb Finkelstein (*Duke University*)
- Joe Greene (*University of Illinois*)
- John Woollam (*University of Nebraska*)
 - Leonel Cota (*CNYN-UNAM*)
- Miquel Salmerón (*UC Berkely*)
- Rodolfo Zanella (*CCADET-UNAM*)
- Sergio Ulloa (*Ohio University*)
- Valery Fokin (*Scripps Research Institute*)
- Ying-Hao Chu (*National Chiao Tung University*)

EJES TEMÁTICOS

- Propiedades estructurales de nanomateriales.
- Propiedades electrónicas, ópticas y de transporte.
- Nanomagnetismo y espintrónica.
- Ciencia y tecnología de la formación de imágenes (imagenología).
- Micro y nanosistemas electromecánicos (MEMS/NEMS).
- Carbono y sistemas relacionados.
- Biomateriales.
- Películas delgadas y superficies.
- Métodos de síntesis de nanomateriales.
- Nanocatálisis.

Se hace la invitación a enviar trabajos para presentaciones orales y de carteles.

TALLERES

TALLER INTRODUCTORIO

- Nanociencias y nanotecnología para principiantes.

TALLERES AVANZADOS

- Técnicas de vacío.
- Microscopías.
- Espectroscopías.

Enviar comunicación personal a talleres@cnyun.unam.mx, adjuntando sus datos personales.
Fecha límite de inscripción y envío de resumen: 9 de diciembre de 2011.

Idioma

Los dos idiomas oficiales del Simposio son el inglés y el español, pero se recomienda que el material escrito (resúmenes, carteles y contenido del material audiovisual) se presente en inglés: Se dará preferencia a los resúmenes enviados en inglés.

Inscripción

Simposio: **SIN COSTO**
Talleres Avanzados: **200.00 M.N.**



SECRETARÍA ADMINISTRATIVA DE LA UNAM
DIRECCIÓN GENERAL DE PERSONAL
DIRECCIÓN DE ADMINISTRACIÓN DE PERSONAL
SUBDIRECCIÓN DE CAPACITACIÓN Y EVALUACIÓN



SEGUNDO CUATRIMESTRE

Acto Académico	Duración (horas)	Fecha*	Horario
Conferencia El Buen Servicio como Elemento Clave para Asegurar la Calidad	3	Mayo 3	17:00 a 20:00
Taller Lectura Dinámica	12	Mayo 7 al 9	16:00 a 20:00
Conferencia Cómo Adquirir una Autoestima Fortalecida	3	Mayo 8	17:00 a 20:00
Taller Gimnasia Cerebral	12	Mayo 16 al 18	9:00 a 13:00
Conferencia Reglas de Oro para Lograr un Buen Clima Laboral	3	Mayo 17	16:30 a 19:30
Curso Excel 2007 Avanzado	20	Mayo 21 a Junio 1	9:00 a 11:00
Curso Coordinación de Tareas	20	Mayo 21 al 25	16:00 a 20:00
Curso Comunicación Asertiva en la Organización	20	Mayo 21 al 25	16:00 a 20:00
Curso La Computadora Personal y Windows Vista	20	Mayo 21 a Junio 1	18:00 a 20:00
Curso Inteligencia Emocional	20	Mayo 28 a Junio 1	9:00 a 13:00
Taller La Actitud y el Trabajo en Equipo	16	Mayo 28 a Junio 1	9:00 a 12:15
Taller Manejo del Estrés	15	Mayo 28 a Junio 1	17:00 a 20:00
Curso Técnicas para el Mejoramiento de los Servicios	16	Junio 4 al 8	9:00 a 12:15
Curso Navegando por Internet	20	Junio 4 al 15	9:00 a 11:00
Curso Archivo y Control de Documentos	15	Junio 4 al 8	17:00 a 20:00
Curso Word 2007 Básico	20	Junio 4 al 15	18:00 a 20:00
Taller Redacción Avanzada	16	Junio 11 al 14	9:00 a 13:00
Taller Habilidades de un Asistente Ejecutivo en Tiempos de Cambio	16	Junio 11 al 14	16:00 a 20:00
Curso Access 2007 Avanzado	20	Junio 18 al 29	9:00 a 11:00
Taller Técnicas para Hablar en Público	20	Junio 18 al 22	16:00 a 20:00
Curso Excel 2007 Básico	20	Junio 18 al 29	18:00 a 20:00
Curso Inteligencia Emocional	20	Junio 25 al 29	16:00 a 20:00
Taller Ortografía Práctica	16	Junio 25 al 28	16:00 a 20:00
Curso Cómo Crear un Ambiente de Trabajo con Enfoque de Calidad	20	Julio 30 a Agosto 3	9:00 a 13:00
Curso Redacción de Documentos con Word (en línea)	20	Julio 30 a Agosto 17	11:30 a 13:30
Curso Hábitos para la Gente Efectiva	16	Julio 30 a Agosto 2	16:00 a 20:00
Curso Word 2007 Intermedio	20	Julio 30 a Agosto 10	18:00 a 20:00
Taller Redacción Avanzada	16	Agosto 6 al 9	16:00 a 20:00
Curso Imagen Personal en la Organización	15	Agosto 6 al 10	17:00 a 20:00
Curso Gramática	16	Agosto 13 al 16	9:00 a 13:00
Curso Cómo Realizar Negociaciones Exitosas	16	Agosto 13 al 16	16:00 a 20:00
Curso Excel 2007 Avanzado	20	Agosto 13 al 24	18:00 a 20:15
Curso Técnicas para el Mejoramiento de los Servicios	16	Agosto 20 al 24	9:00 a 12:15
Curso Relaciones Interpersonales	20	Agosto 20 al 24	16:00 a 20:00
Taller Ortografía Práctica	16	Agosto 27 al 30	9:00 a 13:00
Curso Excel 2007 Básico	20	Agosto 27 a Septiembre 7	9:00 a 11:00
Taller Manejo del Estrés	15	Agosto 27 al 31	17:00 a 20:00
Curso PowerPoint 2007 Avanzado	20	Agosto 27 a Septiembre 7	18:00 a 20:00



SECRETARÍA ADMINISTRATIVA DE LA UNAM
DIRECCIÓN GENERAL DE PERSONAL
DIRECCIÓN DE ADMINISTRACIÓN DE PERSONAL
SUBDIRECCIÓN DE CAPACITACIÓN Y EVALUACIÓN



TERCER CUATRIMESTRE

Acto Académico	Duración (horas)	Fecha*	Horario
Curso Comunicación Asertiva en la Organización	20	Septiembre 3 al 7	16:00 a 20:00
Curso Herramientas de Organización con Outlook 2007	20	Septiembre 10 al 21	9:00 a 11:00
Curso Planeación Estratégica	20	Septiembre 10 al 14	16:00 a 20:00
Curso Desarrollo del Potencial Humano	16	Septiembre 10 al 13	16:00 a 20:00
Curso Word 2007 Avanzado	20	Septiembre 10 al 21	18:00 a 20:00
Taller La Calidad como Estilo de Vida	16	Septiembre 17 al 21	9:00 a 12:15
Taller Eficiencia Personal y Laboral	20	Septiembre 17 al 21	16:00 a 20:00
Curso Cómo Crear un Ambiente de Trabajo con Enfoque de Calidad	20	Septiembre 24 al 28	16:00 a 20:00
Taller La Actitud y el Trabajo en Equipo	16	Septiembre 24 al 27	16:00 a 20:00
Curso Excel 2007 Básico	20	Septiembre 24 a Octubre 5	18:00 a 20:00
Taller Habilidades de un Asistente Ejecutivo en Tiempos de Cambio	16	Octubre 1 al 5	9:00 a 12:15
Taller Ortografía Práctica	16	Octubre 8 al 11	9:00 a 13:00
Curso Inteligencia Emocional	20	Octubre 8 al 12	16:00 a 20:00
Curso Comunicación Asertiva en la Organización	20	Octubre 8 al 12	16:00 a 20:00
Curso Access 2007 Avanzado	20	Octubre 8 al 19	18:00 a 20:00
Curso Hábitos para la Gente Efectiva	16	Octubre 15 al 19	17:00 a 20:15
Curso Excel 2007 Básico	20	Octubre 22 al 31	9:00 a 11:30
Taller Redacción Avanzada	16	Octubre 22 al 25	16:00 a 20:00
Curso PNL para el Mejoramiento Profesional	20	Octubre 22 al 26	16:00 a 20:00
Curso Excel 2007 Avanzado	20	Octubre 22 al 31	18:00 a 20:30
Conferencia El Buen Servicio como Elemento Clave para Asegurar la Calidad	3	Octubre 26	16:30 a 19:30
Taller Lectura Dinámica	12	Octubre 29 al 31	16:00 a 20:00
Taller Gimnasia Cerebral	12	Octubre 29 al 31	16:00 a 20:00
Taller Manejo del Estrés	15	Noviembre 5 al 9	9:00 a 12:00
Taller Liderazgo Excepcional, cómo Lograrlo con PNL	16	Noviembre 5 al 8	16:00 a 20:00
Curso Desarrollo Organizacional	16	Noviembre 12 al 15	16:00 a 20:00
Curso Sensibilización al Cambio	20	Noviembre 12 al 16	16:00 a 20:00
Taller La Actitud y el Trabajo en Equipo	16	Noviembre 20 al 23	16:00 a 20:00

*Programación sujeta a cambios

En los actos académicos del Subprograma Cultura Informática, se debe cubrir una cuota de recuperación por participante.

Aprobado en Ciudad Universitaria D. F., el 15 de noviembre de 2011

DR. GUSTAVO GONZÁLEZ BONILLA
DIRECTOR DE ADMINISTRACIÓN DE PERSONAL

C.P. RODOLFO COETO MOTA
SUBDIRECTOR DE CAPACITACIÓN Y EVALUACIÓN

Informes e Inscripciones

Subdirección de Capacitación y Evaluación

Matías Romero 1220 esquina Pitágoras, Col. Del Valle, México, D. F., C. P. 03100

Teléfonos: 56-23-14-35, 56-23-14-59

Correo electrónico: marcia@dgp.unam.mx, verogil@dgp.unam.mx

PAC PAC PAC PAC PAC PAC PAC PAC

UNIVERSIDAD NACIONAL AUTÓNOMA DE MÉXICO
ESCUELA NACIONAL PREPARATORIA

Concierto Navideño Sinfónico Coral



OCEPN

Ciclo
2011 - 2012

Coros

Plantel 8 "Miguel E. Schulz" María Teresa Gutiérrez Espinosa
Plantel 7 "Ezequiel A. Chávez" Martha Millán Toledo
Plantel 6 "Antonio Caso" Lorena de la Rosa Dorado

Director Titular
Luis Samuel Saloma y Alcalá

Plantel 1 "Gabino Barreda"	Lunes 28 de noviembre	18:00 horas
Plantel 2 "Erasmus Castellanos Quinto"	Martes 29 de noviembre	18:00 horas
Plantel 4 "Vidal Castañeda y Nájera"	Jueves 1 de diciembre	18:00 horas



Libros libres en PumaBús Ruta 3



Caza y libera libros en las canastillas instaladas en la Ruta 3 del PumaBús (Metro Universidad – Zona Cultural).
Comparte tu experiencia con otros universitarios y sigue la pista de tu libro:

Quiero liberar un libro

1. **Registra tu libro** en www.bookcrossing.com
2. **Imprime y pégale** la etiqueta
3. **Libéralo** en las canastillas de PumaBús

Encontré un libro

- Sigue las "3 eles":
1. **Lee** el libro
 2. **Listalo** ingresando a www.bookcrossing.com
 3. **Libéralo** en las canastillas de PumaBús



Coordinación de Difusión Cultural
libroslibresunam@gmail.com
[facebook.com/libroslibresunam](https://www.facebook.com/libroslibresunam)

Agradecemos el apoyo de:

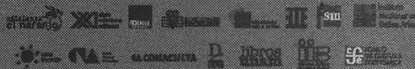

Cine 2011 Coordinación de Humanidades

Ciclo: Películas que llegaron para quedarse

FROM THE CREATOR OF "TIME BANDITS" AND "BRAZIL"

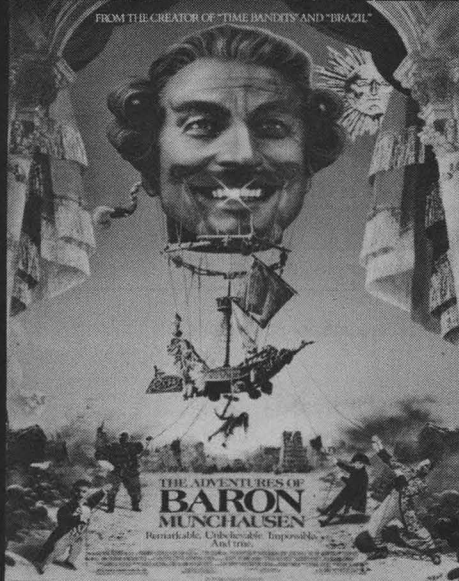

30 de noviembre

Entrada Libre

La proyección se realizará en el auditorio de la Coordinación de Humanidades a las 17:00 horas.

Circuito Mtro Mario de la Cueva. Ciudad de la Investigación en Humanidades Zona cultural. C.U. Inf. Lic. Alejandro Aguilar. Tel: 5622-7580

Facebook: cine club de la Coordinación de Humanidades



Coordinación de Difusión de las Humanidades y de las Ciencias Sociales



GRAN VENTA BOTANICA NAVIDEÑA

Los Amigos del Jardín Botánico del IB-UNAM invitan a su Tradicional

"Venta Navideña" en la Tienda "Tigridia"

Hasta el viernes 16 de diciembre del 2011, de 9:30 a 16:00 hrs.

Visítenos y adquiera un regalo muy original, con motivos botánicos, derivado de fuentes sostenibles.

En Tigridia encontrará plantas vivas mexicanas, endémicas o en peligro de extinción e insectívoras propagadas en nuestros invernaderos, entre otras.

Contamos con libros sobre temas botánicos y zoológicos; artesanías en barro y madera certificada; artículos elaborados en papel, joyería inspirada en la naturaleza; macetas biodegradables y sustratos para siembra; juegos didácticos y muchas cosas más.

¡Con su compra apoya al Jardín Botánico IB-UNAM y contribuye a la realización de Programas sobre la conservación y uso sostenible de la biodiversidad!

Informes a los Tels.: 5622-9047, 5622-9063. Tienda "Tigridia": 5550-9304



Cartelera ENAP

Escuela Nacional de Artes Plásticas

Exposiciones

Poesía Diseño URUMEX

10 carteles de diseñadores mexicanos a partir de 10 poetas uruguayos
10 carteles de diseñadores uruguayos a partir de 10 poetas mexicanos
Inauguración 30 de noviembre / 12:00 horas
del 30 de noviembre al 14 de diciembre / Galería Antonio Ramírez

Proyecto gráfico colectivo

Cinco generaciones del Seminario de Medios Múltiples
Dentro del Simposio *Se vende-Se renta, Políticas de la representación y representación política* / hasta el 3 de diciembre
Museo Universitario de Ciencias y Artes, MUCA-CU

Presentación del libro Medios Múltiples 3

Dentro del Simposio *Se vende-Se renta, Políticas de la representación y representación política* / 3 de diciembre / 12:30 horas
Museo Universitario de Ciencias y Artes, MUCA-CU

Viajeros y encuentros

Raymundo Andrade
hasta el 8 de diciembre / Galería Luis Nishizawa

Arte sin intermediarios

Venta de obra directa del autor
3 de diciembre / 12:00 a 24:00 horas
Radio UNAM

Conferencias

"La gestión en el diseño"

Dra. Rossana Bastías Castillo
29 de noviembre / 13:00 horas / Auditorio Francisco Goitia

"El proceso de elaboración del libro ilustrado"

Julia Friese
Ilustradora alemana invitada
en el marco de la FIL de Guadalajara 2011
5 de diciembre / 12:00 horas / Auditorio Francisco Goitia

"Ni de aquí, ni de allá"

Thomas M. Müller
Ilustrador y docente alemán invitado
en el marco de la FIL de Guadalajara 2011
5 de diciembre / 13:00 horas / Auditorio Francisco Goitia

Danza

Aloha Pumakai (hawaiano)
8 de diciembre / 18:00 horas / Auditorio Francisco Goitia

www.enap.unam.mx

Av. Constitución 600, Barrio La Concha, Xochimilco 16210



Espacio Académico AAPAUNAM

Programa de radio
Salud en el trabajo
(Parte I)

doctor Rodolfo Nava Hernández
Facultad de Medicina



viernes 2 de diciembre a
las 12:45 horas, por
Radio UNAM, 860 AM

Informes al 5481-2260,
extensión 163
aapaunam@correo.unam.mx
fglangarica@hotmail.com

21 A



Del 30 de noviembre de 2011 al 11 de enero de 2012
Miércoles de 17 a 20 hrs.

Ponentes:
Lorenzo Meyer
Silvia Gómez-Tagle
Sergio Aguayo

Cuota de recuperación:
Público general \$840
Profesores y ex-alumnos \$720
Estudiantes \$600

CUPO LIMITADO

Realiza tu
Servicio Social
en Coyoacán

si estás en los últimos semestres de la carrera de:
Diseño gráfico



Casa de las Humanidades, Pte. Carranza No. 162
(casi esquina con Tres Cruces) Coyoacán, México, D.F.
Tels: 55 54 84 62, 56 58 11 21 exts. 102 y 106.

difhum@unam.mx
www.cashum.unam.mx
Casa de las Humanidades

Ciclo de cine
Películas que cambiaron nuestras vidas

2 de diciembre

Tiempos modernos

Dir. Charles Chaplin, Estados Unidos, 1936, 83 min.

Viernes, 17 hrs.
Entrada Libre

Programa Editorial de la Coordinación de Humanidades

Entre voces y ecos:
de poética renacentista
y poesía hispánica

Alicia de Colombi-Monguío

Colección: Estudios de Cultura
Iberoamericana Colonial



De venta en la Casa de las Humanidades y en la red de librerías UNAM

Casa Universitaria del Libro

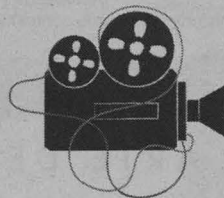

CINE

Campaña mundial, 16 días de activismo
contra la violencia a las mujeres
Ciclo: Mujeres insumisas. 6ª edición, 2011

Hasta el 9 de diciembre

28 de noviembre

El jardín de la alegría
(Gran Bretaña, 2000)
Dirección Nigel Cole

29 de noviembre

B-Happy
(Chile-España-Venezuela, 2003)
Dirección Gonzalo Justiniano

30 de noviembre

Volver
(España, 2006)
Dirección Pedro Almodóvar

1 de diciembre

La hija del puma
(Dinamarca-Suecia, 1994)
Dirección Asa Faringer y
Ulf Hultberg

2 de diciembre

Como agua para chocolate
(México, 1992)
Dirección Alfonso Arau

Lunes a viernes 18 horas
Entrada libre

Únete para poner fin a la violencia contra las mujeres, UNIFEM/ONU
INMUJERES, Liefde A.C., Filmoteca UNAM, Casul



Orizaba y Puebla Col. Roma. Tels: 5207-9390 y 5207-9871
http://casul.humanidades.unam.mx



Cultura. UNAM

www.cultura.unam.mx

CARTELERA 28 NOVIEMBRE - 4 DICIEMBRE 2011
PROGRAMACIÓN SUJETA A CAMBIOS

ARTES VISUALES

Museo Universitario Arte Contemporáneo (MUAC)

Centro Cultural Universitario
Miércoles, viernes y domingo, 10 a 18;
jueves y sábado, 12 a 20 horas
\$20 miércoles y domingo;
\$40 jueves, viernes y sábado
● Menores de 12 años, ICOM, AMPROM
y CIMAM

EXTRAÑAMIENTOS

■ **Blockbuster:**
cine para exhibiciones
La influencia de los grandes directores
del siglo XX en los artistas contemporáneos

Hasta el domingo 4 de diciembre

FANTASMAS DE LA LIBERTAD
■ **Antes de la resaca**
Una fracción de los noventa
en la Colección del MUAC
Colectiva

ESPACIO DE EXPERIMENTACIÓN SONORA

■ **Glossa, o el sonido del lenguaje**
Antonio Fernández Ros

Museo Universitario del Chopo

Dr. Enrique González Martínez 10, Santa María la Ribera
Martes a domingo, 10 a 19 horas
\$30 ● Martes

■ **Bestiario imaginario**
Escultura de José Sacal
Criaturas fantásticas que cuentan una historia

- **Fauna**
Instalación de Joan Fontcuberta
y Pere Formiguera
- **Orígenes paralelos**
Instalación de Héctor de Anda
- **El edén despreciado**
Instalación de Natalia Granada
- **Paisaje sumergido**
+ el fin de la abundancia
Colectiva. Fotografía digital
- **Cine Ópera**
Instalación sonora y visual de Michael Nyman

CCU Tlatelolco

Ricardo Flores Magón 1 esq. Eje Central, Nonoalco-Tlatelolco

Martes a domingo, 10 a 18 horas

\$20 ● INAPAM y domingo

■ **Fotografías instantáneas:**
recuerdos de Brasilia
Imágenes de Joaquim Paiva

■ **Xipe Tótec: un faro de México**
Thomas Glassford

■ **Colección Blaisten**
Arte Moderno de México
1900-1960
Uno de los acervos más importantes
en materia de arte moderno mexicano
del siglo XX.

■ **Memorial del 68**
Cine, video, fotografía y audio, así como
por objetos y documentos
que contextualizan al movimiento.

Museo Universitario de Ciencias y Arte Roma (MUCA ROMA)

Tonalá 51, esquina Colima, Roma

Inauguración: **jueves 1 de diciembre, 19 horas**

● **El Barroco de Aotearoa**
Exposición que refleja el complejo perfil
cultural y postcolonial de Nueva Zelanda
y su producción artística actual.

Museo Experimental El Eco

Sullivan 43, San Rafael

Martes a domingo, 10 a 17 horas

● **Archivo vivo**
del Museo Experimental El Eco
Proyecto permanente
que busca documentar
la información relacionada con *El Eco*,
Mathias Goeritz, las personas cercanas a él.

● **Leonor Antunes**
Instalación basada en una investigación
que involucra el estudio
de artistas y diseñadores mexicanos
como Mathias Goeritz, Carlos Mérida,
Luis Barragán y Clara Porset.

● **Praneet Soi**
El artista realiza una obra que dialoga
con la arquitectura única del edificio.

Antiguo Colegio de San Ildefonso

Justo Sierra 16, Centro Histórico

Martes, 10 a 19:30;

miércoles a domingo, 10 a 17:30 horas

\$45; \$22.50 estudiantes y maestros
con credencial vigente

● Menores de 12 años, INAPAM y martes

■ **Marilyn Manson. The path of misery**
Por primera vez en México
acuarelas y una selección de sus videos.

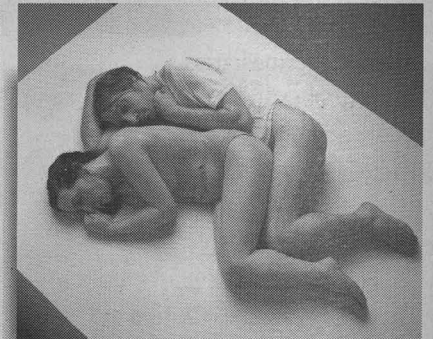

■ **Ron Mueck**
Las extraordinarias esculturas hiperrealistas
del artista australiano
se presentan por primera ocasión en México.

■ **DF penúltima región: Gerardo Suter**
Fotografía y video realizados de 1983 a 2009.

■ **Sol y sombras de la fotografía**
moderna mexicana:
Manuel Álvarez Bravo,
Agustín Jiménez y Luis Márquez
Paisajes, arquitectura, elementos populares,
luchas sociales y vida cotidiana
de la cultura post revolucionaria de México.

Casa del Lago Juan José Arreola

Antiguo Bosque de Chapultepec. Primera Sección

Miércoles a domingo, 11 a 17 horas

Hasta el 4 de diciembre

● **Re cover**
Iniciativa del artista Omar Barquet
que involucra de manera voluntaria a artistas
visuales, diseñadores y personas interesadas
en intervenir una portada de disco en vinil
de acuerdo a criterios estéticos personales.

● **Léeme**
Investigación y curaduría
del diseñador editorial Luis Rodríguez.

MUSEO COLECCIÓN BLAISTEN

ARTE DE MÉXICO

dr. atl
OBRAS MAESTRAS

INAUGURACIÓN
3 DE DICIEMBRE 2011, 12:00HRS.
HASTA ABRIL 2012

Museo Colección Blaisten, Centro Cultural Universitario Tlatelolco, Av. Ricardo Flores Magón 1, col. Nonoalco-Tlatelolco, C.P. 06995, del Cuadrante México D.F. tel. 52027389/55833086, info@coleccionblaisten.org, www.tlatelolco.unam.mx/museos2.html / www.museoblaisten.com

Dr. Atl, Nohail Olin, ca. 1921. Dadaísta.



Antiguo Colegio de San Ildefonso

Justo Sierra 16, Centro Histórico
 Miércoles 30 / 19 a 21:30 horas
Noche de museos
 Sorpréndete con el hiperrealismo de alto impacto en una visita guiada a la muestra Ron Mueck y conoce el acervo mural del recinto.

LITERATURA

Dirección de Literatura
 NOVEDADES EDITORIALES

Sirena Selena vestida de pena de Mayra Santos-Febres
 Dirección de Literatura, Serie Rayuela, 2011
Sólo cuento III (Varios autores)
 Luis Felipe Lomeli: compilador
 Dirección de Literatura; UNAM, 2011
Pliegue de Antonio Tenorio
 Dirección de Literatura, Serie Rayuela, UNAM, 2011

Escritos a máquina de Esther Seligson
 Dirección de Literatura, UNAM, Serie Diagonal, 2011

El amarre de Margarita Peña
 Dirección de Literatura, UNAM, Serie Rayuela nueva época, 2010

Caminos y veredas: narrativas de Guinea ecuatorial (Varios autores)
 Elisa Rizo, selección y prólogo
 Dirección de Literatura, Serie Antologías, UNAM, 2011

MÚSICA

Sala Nezahualcóyotl

Centro Cultural Universitario
 Sábado 3 / 20 y domingo 4 de diciembre, 12 horas
 \$240, \$160 y \$100



Orquesta Filarmónica de la UNAM
 Jesús Medina, director huésped
 Claude Delangle, saxofón
 Obertura de Oberon de Weber
 Rapsodia para saxofón alto de Debussy
 Concierto para saxofón alto de Glazunov
 Simfonía no. 2 de Sibelius
 ● **Ensayo abierto: sábado 3 / 10 horas**

Domingo 4 de diciembre, 18 horas
 \$120, \$100 y \$60

Concierto Orquesta Juvenil Universitaria Eduardo Mata
 Rodrigo Macías, director

Sala Carlos Chávez

Centro Cultural Universitario
 Sábado 3 de diciembre, 18 horas
 \$130

Música de Cámara
 Spartak Babayev, violín
 Nana Babayeva, violín
 Luis César Mendoza, viola
 Dobrochna Zubek, violonchelo
 Svetlana Logounova, piano
 Sonata para violín y piano no. 3 de Brahms y Quinteto op. 57 de Shostakovich

Antiguo Colegio de San Ildefonso

Justo Sierra 16, Centro Histórico
 Sábado 3 de diciembre, 12 horas
 \$50

Concierto Orquesta de Cámara Idée Fixe

Museo Universitario

Arte Contemporáneo (MUAC)
 Centro Cultural Universitario
 Jueves 1 de diciembre, 19 horas
 \$100



Bang Bang Chicken Band y Maraakame

Bang Bang Chicken Band explora las dinámicas entre el performance y el jazz contemporáneo. Por su parte, Maraakame hace referencia a los brujos huicholes.

NIÑOS

CURSOS Y TALLERES

CCU Tlatelolco

Ricardo Flores Magón 1 esq. Eje Central, Nonoalco-Tlatelolco
 Martes a viernes, 10 a 18 horas;
 sábados y domingos, 10 a 16 horas

● **La burbuja: espacio de creación y lectura**
 Lugar diseñado para que te acerques al arte y a la historia. Podrás leer libros sobre historia del arte, pintura, fotografía, cine y música.

LITERATURA

Museo Universitario del Chopo

Dr. Enrique González Martínez 10, Santa María la Ribera
 Sábados de diciembre, 10 a 13 horas
 ● ESPACIO LEER ES UN PLACER

Sensibilidad a la lectura
 Dirigido a niños de 6 a 14 años

Casa del Lago Juan José Arreola

Antiguo Bosque de Chapultepec. Primera Sección
 Sábados, 11 a 13 horas
 ● **Lectura de cuentos infantiles**

TEATRO

Museo Universitario del Chopo

Dr. Enrique González Martínez 10, Santa María la Ribera
 Miércoles 30 / 11:30 horas
 \$80

\$50 estudiantes, maestros e INAPAM con credencial vigente
Fábulas
 Con la compañía española Profetas del Mueble Bar
 Animación de objetos y marionetas

PODCAST

Descarga Cultura.UNAM

Cultura para llevar: el podcast de la Universidad
www.descargacultura.unam.mx

RADIO

Radio UNAM. Adolfo Prieto 133, Del Valle

860 AM
 Martes, 22 horas
Sentido contrario
 Comentarios sobre cultura contemporánea
 Conduce: Marcelino Perelló

- 50% con credencial vigente UNAM, INAPAM, PREPA SÍ, DIF, jubilados ISSSTE e IMSS
- Entrada libre

Visitas guiadas al Centro Cultural Universitario: 5622 7008

Descarga nuestra aplicación en el Android Market: www.market.android.com y entérate de nuestras actividades desde tu celular

Viernes, 18 horas
 Retransmisión sábados, 12 horas

Galería acústica
 Programa en torno al arte contemporáneo

SEMINARIO

Museo Universitario del Chopo

Dr. Enrique González Martínez 10, Santa María la Ribera
 Martes 29 / 11 a 14 horas

● SEMINARIO DE ESTUDIOS DE LA MUERTE, HOMENAJE A LA DRA. ELSA MALVIDO
La violencia en México
 Ponente: Georgina Flores Sánchez
 Coordina: Ingeborg Montero

TEATRO

Foro Sor Juana Inés de la Cruz

Centro Cultural Universitario
 Sábado 3 y domingo 4 de diciembre, 12:30 horas
Boletos a la venta:
 5622 3455 y 5622 3638



Oxígeno

De Carl Djerassi y Roald Hoffmann
 Dirección de escena y adaptación:
 Aracelia Guerrero

Centro Universitario de Teatro

Centro Cultural Universitario
 Viernes 20, sábados, 19 y domingos, 18 horas

Hasta el sábado 3 de diciembre
 ● **Idiotas contemplando la nieve**
 De Alejandro Ricaño
 Dirección: Boris Schoemann

Viernes y sábados, 19; domingos, 18 horas

Hasta el domingo 11 de diciembre
 ● **La inalterable certeza del samovar**

Experiencia escénica sobre algunas ideas chejovianas
 Dirección: Jorge Vargas
 Escritura escénica y adaptación:
 Noé Morales Muñoz

Explanada

del Centro Cultural Universitario

Insurgentes Sur 3000, CU
 Sábados y domingos, 11 horas

● **Tartufo**
 De Molière
 Adaptación: Roberto Cossa
 Dirección: Carlos Corona
 Compañía Carro de comedias



el mundo académico a tu alcance

¡MUÉVETE POR EL MUNDO!

Convocatoria General para la Movilidad Estudiantil Internacional a Nivel Licenciatura 2013-1 • 2013-2

SI ERES:

- Alumno regular de licenciatura en el sistema escolarizado
- Si has cursado el 50 por ciento de los créditos de tu licenciatura
- Si tu promedio académico es, al menos, de 8.5

¡INFÓRMATE Y PARTICIPA!

Más de 150 universidades de diversas partes del mundo te ofrecen la oportunidad de realizar estudios durante un semestre

Fecha límite: 16 de diciembre

INFORMES:

- Con el responsable de Movilidad Estudiantil de tu Entidad Académica
- info@global.unam.mx

Más convocatorias: www.global.unam.mx

DIRECCIÓN GENERAL DE COOPERACIÓN E INTERNACIONALIZACIÓN



UNIVERSIDAD NACIONAL
AUTÓNOMA DE MÉXICO

El Centro de Educación Continua y Vinculación de la Facultad de Economía, le invita a participar en sus:

Seminarios de Titulación

• Economía internacional (Inicio: 28 de enero de 2012)
Horario: sábados de 9:00 a 13:00 horas.

• Economía pública (Inicio: 30 de enero de 2012)
Horario: lunes y miércoles de 19:00 a 21:00 horas

• Economía pública (Inicio 28 de enero de 2012)
Horario: sábados de 9:00 a 13:00 horas

• Formulación y evaluación de proyectos de Inversión (Inicio 28 de enero de 2012)
Horario: sábados de 9:00 a 13:00 horas

Duración de cada seminario: 80 horas
* Podrán inscribirse los egresados que cursaron estudios de licenciatura en la Facultad de Economía, Campus Ciudad Universitaria, conforme a los Planes de Estudios de 1974 y los egresados de las generaciones de 1984 a 2003.

Cursos a distancia

• Seminario de Titulación en Economía pública a distancia.

Duración: 80 horas Horario: miércoles y viernes de 18:00 a 20:00 horas.

Inicio: 1 de febrero de 2012.

• Estadística básica

• Análisis y Evaluación Financiera de Proyectos de Inversión
Duración: 80 horas Horario: sábados de 9:00 a 13:00 horas

Inicio: 28 de enero de 2012.

Diplomados

- Comercio exterior
- Proyectos de inversión
- Estadística aplicada
- Mercadotecnia
- Matemáticas aplicadas a la economía

Inicio 28 de enero de 2012.

La duración de los diplomados es de 128 horas. Las clases se imparten los sábados, de 9:00 a 13:00 horas.

Cursos de regularización

Cursos de regularización para alumnos del Plan de Estudios de 1974

Duración de los cursos: 30 horas
Sesiones: viernes, de 18:00 a 21:00 horas

Inicio: 3 de febrero de 2012.

Cursos especiales

- Aduanas y transporte internacional
- Curso básico de micro y macroeconomía (curso extracurricular)
- Desigualdad y pobreza. Técnicas de medición

Inicio: 28 de enero de 2012.

La duración de los cursos especiales es de 30 horas. Las clases se imparten los sábados, de 9:00 a 13:00 horas.

El Centro de Educación Continua se reserva el derecho de cancelar o aplazar un grupo si no cumple con el mínimo de alumnos inscritos. La inscripción y el pago se realizarán previa autorización del Centro.



Informes e inscripciones: Centro de Educación Continua y Vinculación, Edificio "B" de la Facultad de Economía, 1er. Piso, Circuito Interior s/n, Ciudad Universitaria, C. P. 04360, México, D. F.
Teléfonos: 5616-5201 y 5616-6413, de lunes a viernes, de 9:00 a 14:00 y de 17:00 a 19:00 horas

www.economia.unam.mx

cecte@economia.unam.mx



UNIVERSIDAD NACIONAL
AUTÓNOMA DE MÉXICO

Facultad de Estudios Superiores Zaragoza
Departamento de Educación Continua



DIPLOMADOS
OBESIDAD Y NUTRICIÓN (A distancia)
Dr. Manuel Mirabent González
Del 03 de enero al 15 de agosto de 2012
Tel. 5534 • 1687 Sede: Colegio Mexicano de Obesidad y Nutrición
e ~ mail: m_mirabent@yahoo.com



DIPLOMADOS
ULTRASONIDO EN OJO, CORAZÓN Y PEDIATRÍA
Dr. Miguel Amado Meráz Concha
Del 03 de enero al 29 de febrero de 2012
Tel. 5639 • 4450 Sede: Asociación Mexicana de Ultrasonido en Medicina A. C.
e ~ mail: amadomraz@prodigy.net.mx



DIPLOMADOS
ESTADÍSTICA PRÁCTICA PARA EL ANÁLISIS DE DATOS (Semipresencial)
M. en C. María José Marqués Dos Santos
Inicia el 16 de enero de 2012
Tel. 5623 • 0763 Sede: FES Zaragoza
e ~ mail: marques@unam.mx

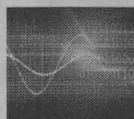

Departamento de Educación Continua, Planta Alta del Edificio de Gobierno, Campus II, Batalla 5 de Mayo s/n, Esq. Fuerte de Loreto, Col. Ejército de Oriente, C.P. 09230, Tels. 5773 • 6338, 5623 • 0779, e-mail: educacion@yahoo.com.mx, <http://www.zaragoza.unam.mx>



Universidad Nacional Autónoma de México
Facultad de Filosofía y Letras

EDUCACIÓN CONTINUA
ec

División de Educación Continua

Actividades Académicas 2011

Cursos

Taller

Ritos de iniciación en la narrativa del siglo XX: la novela del aprendizaje (Bildungsroman)
Imparte: Dr. Juan Antonio Rosado Zacarías

Duración: 51 horas (17 sesiones)
Horario: miércoles de 18 a 21 hrs.
Inicio: 18 de enero de 2012

Análisis e interpretación de resultados de evaluación de logro educativo
Imparte: Mtra. Rebeca Reynoso Angulo

Duración: 21 horas (7 sesiones)
Horario: lunes de 18 a 21 hrs.
Inicio: 16 de enero de 2012

Edificio Adolfo Sánchez Vázquez

Parte posterior del Estadio Olímpico Universitario
(Frente al estacionamiento 3)

Informes:

Teléfonos: 56241900 y 56241899

Horario de atención:

De 9:30 a 14 y de 16 a 20 hrs.

www.filos.unam.mx/dec/
educacion_continua@hotmail.com

UNIVERSIDAD NACIONAL AUTÓNOMA DE MÉXICO
FACULTAD DE ESTUDIOS SUPERIORES IZTACALA
 SECRETARÍA DE DESARROLLO Y RELACIONES INSTITUCIONALES
 DIVISIÓN DE EXTENSIÓN UNIVERSITARIA

DIPLOMADOS

Evaluación de Impacto, Auditoría y Gestión Ambiental
 Fecha: 20 de Enero de 2012 al 01 de Septiembre de 2013

Enfermería en Nefrología con Especialidad en Hemodiálisis
 Fecha: 20 de Enero al 29 de Junio de 2012

Métodos de Identificación en Criminalística
 Fecha: 28 de Enero de 2012 al 16 de Febrero de 2013

Medicina del Trabajo
 Fecha: 18 de Febrero al 27 de Octubre de 2012

Trastornos Temporomandibulares: Diagnóstico y Tratamiento Integral
 Fecha: 25 de Febrero de 2012 al 19 de Enero de 2013

Estomatología Legal y Forense: Formación de Peritos
 Fecha: 25 de Febrero de 2012 al 18 de Mayo de 2013

Psicología Positiva
 Fecha: 01 de Marzo de 2012 al 06 de Diciembre de 2012

Diagnóstico y Tratamiento de la Pulpa Dental en su Estado Vital y Necrótico
 Fecha: 05 de Marzo de 2012 al 24 de Junio de 2013

Formación Docente en Ciencias de la Salud
 Fecha: 06 de Marzo al 06 de Noviembre de 2012

INFORMES
 División de Extensión Universitaria,
 Unidad de Seminarios
 "Dr. Héctor Fernández Varela Mejía"
 Av. de los Barrios No. 1, Los Reyes Iztacala Tlalnepanitla, Edo. de México
 Tels. 56 23 11 43, 56 23 11 88, 56 23 13 39, 56 23 11 82, 56 23 12 08
 Fax: 53 90 76 74 Página: <http://deu.iztacala.unam.mx>
 e-mail: educacioncontinua@campus.iztacala.unam.mx

División de Educación Continua y a Distancia Facultad de Ingeniería

2011 Cursos Presenciales Cursos en línea

INGENIERÍA DEL TRANSPORTE

ENERGÍA SOLAR TÉRMICA
 Duración: 20 hrs
 Del 28 de nov. al 02 de diciembre

DISEÑO GEOMÉTRICO PARA CARRETERAS

PAVIMENTOS

AUTOCAD 3D
 Duración: 25 hrs
 Del 28 de nov. al 02 de diciembre

CONSERVACIÓN Y CONTROL DE VÍAS TERRESTRES

REVIT
 Duración: 25 hrs
 Del 05 al 09 de diciembre
 Lunes a viernes de 17:00 a 21:00

GESTIÓN DE LA CALIDAD EN VÍAS TERRESTRES

REGULACIÓN Y POLÍTICAS PÚBLICAS DEL SECTOR ENERGÉTICO

LOGÍSTICA Y CADENA DE SUMINISTROS

Informes e Inscripciones

Más información en:
www.mineria.unam.mx
 Palacio de Minería, Tacuba no. 5, México, D.F.
 Tels. 56.23.29.47 y 56.23.29.10
 Correo: informes@mineria.unam.mx

*Todos los cursos comprenden una semana de Curso Propedéutico en línea.

INSCRIPCIONES: Tel. 56232903
proeduc@mineria.unam.mx

www.facebook.com/decdfi
www.twitter.com/decdfi

PROGRAMACIÓN SUJETA A CAMBIOS

UNIVERSIDAD NACIONAL AUTÓNOMA DE MÉXICO

FACULTAD DE PSICOLOGÍA
 División de Educación Continua

Conferencia:
NUEVAS ESTRATEGIAS EN LA ENSEÑANZA DE LA LECTURA Y LA ESCRITURA
 Diseñado para pasantes de psicología, psicólogos y profesionistas del área educativa
7 de diciembre
 16:00 a 20:00 hrs.

Taller:
TÉCNICAS COGNITIVO-CONDUCTUALES Y SU APLICACIÓN CLÍNICA
 Dirigido a psicólogos
 1, 8, 15, 22 y 29 de febrero
 9:00 a 13:00 hrs.

Curso:
ESTADÍSTICA
 Dirigido a aspirantes al Examen General de Conocimientos
 Todos los sábados del 4 de febrero al 21 de abril de 2012 de 9:00 a 13:00 hrs.

Taller:
ESTRATEGIAS PARA DETECTAR Y APOYAR A LOS NIÑOS CON DIFICULTADES PARA LEER Y ESCRIBIR.
 Dirigido a psicólogos, maestros y profesionistas afines al área educativa.
 4, 11, 18 y 25 de febrero • 9:00 a 13:00 hrs.

INFORMES E INSCRIPCIONES
 Tel. 5593-6001 y 5593-6027 exts. 106, 108 y 111
 Saturnino Herrán #135, Col. San José Insurgentes, Del. Benito Juárez, México D.F. C.P. 03900

<http://dec.psicol.unam.mx>
[@cursos_psicol](https://twitter.com/cursos_psicol)

La Facultad de Medicina Veterinaria y Zootecnia y la Dirección General de Cómputo y de Tecnologías de Información y Comunicación invitan a la décima sesión presencial 2011 del Seminario para Administradores y Desarrolladores de Moodle, la herramienta tecnológica que apoya la gestión de procesos de enseñanza-aprendizaje:

moodle
y los dispositivos móviles

30 de noviembre de 2011 de 5:00 a 7:00 pm

Ponente:
 Francisco Ruiz Herrera
Margen21

Lugar:
 Auditorio Pablo Zierold, Edificio de Posgrado.
 Facultad de Medicina Veterinaria y Zootecnia.

Entrada libre Cupo limitado

<http://seminariomoodle.unam.mx>

26 A

agenda

DIPLOMADOS

- Edición de Publicaciones Digitales Web
- Seguridad de la Información
- Administración Avanzada de Redes de Comunicación con Base en las Mejores Prácticas de ITIL*

Horario

Impartidos viernes por la tarde y sábados por la mañana

Solicitudes de admisión antes del 16 de diciembre

5622-8502 y 5622-8354

*Diplomado impartido en colaboración con HP México; ITIL® es una marca registrada de la oficina de Comercio Gubernamental

Pueden ser opción de titulación para algunas licenciaturas e ingenierías de la UNAM

[cursos.tic@unam.mx](mailto: cursos.tic@unam.mx)

<http://diplomados.tic.unam.mx>

INSCRIPCIONES ABIERTAS A TODO PÚBLICO
CUPO LIMITADO



Dirección General de Cómputo y de Tecnologías de Información y Comunicación (DGTIC, antes DGSCA)

El Programa Universitario de Estudios sobre la Ciudad invita al:



Diplomado Gestión del suelo para Desarrollos Urbanos Integrales Sustentables

Teoría, instrumentos y prácticas

Del 2 de diciembre de 2011 al 4 de mayo de 2012.

Sesiones presenciales viernes y sábados, cada 15 días.
Programa académico de 9 módulos, 120 horas.

Informes: 5522-2330 y 5522-2326 exts. 110 y 119.
vmendoza@pucc.unam.mx

www.pucc.unam.mx



UNIVERSIDAD NACIONAL AUTÓNOMA DE MÉXICO

La División de Educación Continua de la
Facultad de Contaduría y Administración,
le invita a participar en sus

DIPLOMADOS

Internacionales	Inicia D.F.	Finaliza
Dirección Estratégica de Negocios	2 de diciembre	Ottawa, Canadá

SEMINARIOS y TALLERES

Seminario Comunicación Asertiva y Manejo de Conflictos	5 al 8 de diciembre
Seminario Medios de Defensa Fiscal para Contadores	5 al 7 de diciembre
Taller de ISR Personas Físicas	5 al 9 de diciembre
Taller de Cierre Contable y Fiscal	7 al 9 de diciembre
Taller de IVA	13 al 15 de diciembre

INFORMES Y RESERVACIONES

<http://dec.fca.unam.mx>
Lada sin costo 01-800-8 DEC-FCA (01-800-8-332-322)
E-mail: contacto@dec.fca.unam.mx

Coordinadora de Diplomados Nacionales, Seminarios y Talleres Mtra. Claudia Tielve Aguirre
Coordinador de Diplomados Internacionales Lic. Antonio Ruiz Pacheco



LIVERPOOL No. 66 COL. JUÁREZ, C.P. 06600, MÉXICO, D.F.
CONMUTADOR 5533-1817 al 19, 5525-8142, 5533-4554, 5207-8711, Ext. 222, 223 y 224

* Sujeto a cambios sin previo aviso en toda la programación



UNIVERSIDAD NACIONAL AUTÓNOMA DE MÉXICO

facultad de arquitectura / división de educación continua



La Coordinación de Investigación en Arquitectura, Urbanismo y Paisaje, con el apoyo de la Consejería Cultural de la Embajada de España en México, el Centro Cultural de España en México, la Secretaría de Desarrollo Urbano y Vivienda del Gobierno del Distrito Federal y el Ateneo Español de México invitan al:

coloquio internacional

Félix Candela

vida, obra, legado

coordinador: Dr. Juan Ignacio del Cueto Ruiz-Funes / CIAUP. FA. UNAM

del 5 al 11 de diciembre de 2011



conferencias, mesas redondas y visitas a obra
lunes a domingo de 8:00 a 20:00 hrs

costos: Coloquio completo \$2,200 /
Sólo visitas: \$1,800 (incluyen autobús y 'lunch box') / Sólo sesiones: \$600



Informes en: División de Educación Continua Ciudad Universitaria
56220711 y 56220703 <http://arquitectura.unam.mx/edcontinua>





UNIVERSIDAD NACIONAL

AUTÓNOMA DE MÉXICO
ESCUELA NACIONAL DE TRABAJO SOCIALUN/M
POSGRADO
Trabajo Social

Convocatoria De ingreso al Programa de Especializaciones en Trabajo Social para el semestre 2012-2

El programa está conformado por tres planes de estudio: Especialización en Trabajo Social en **Modelos de Intervención con Jóvenes**, Especialización en Trabajo Social en **Modelos de Intervención con Mujeres** y Especialización en Trabajo Social en **Modelos de Intervención con Adultos Mayores**.

Objetivo del Programa:

Profundizar y ampliar los conocimientos y destrezas que requiere el ejercicio profesional en modelos de intervención con jóvenes, modelos de intervención con mujeres y modelos de intervención con adultos mayores.

Duración del Programa: Dos semestres.

Dirigido a: Profesionistas de Trabajo Social y del área de las Ciencias Sociales.

Calendario de actividades para los aspirantes que desean postular su ingreso:

Admisión y entrega de documentos	13 al 16 de diciembre de 2011 9 al 13 de enero de 2012
Examen diagnóstico	16 de enero de 2012
Entrevista personalizada	17 y 19 de enero de 2012
Inscripciones	24 de enero al 3 de febrero de 2012
Inicio de Cursos	30 de enero de 2012

Procedimiento a seguir

El aspirante debe:

- Solicitar su ingreso en los tiempos que señala esta convocatoria.
- Entregar dentro del periodo que marque la convocatoria los documentos requeridos:
 - Título y cédula profesional.
 - Acta de nacimiento.
 - Certificado de estudios.
 - Constancia de comprensión de lectura del idioma inglés CELE-UNAM, con vigencia no mayor a 5 años (original).
 - Carta de exposición de motivos, dirigida a la Mtra. Margarita Pérez Durán, Jefa de la División de Estudios de Posgrado.
 - CURP (Clave Única de Registro de Población) (copia al 200%).
 - Fotografía en formato digital a color, fondo blanco, de frente, formato JPG, máximo 402x420 pixeles, el tamaño en KB es de un mínimo de 20 y un máximo

de 300. En caso de fotos digitalizadas o escaneadas la resolución debe ser de 90 DPIS o Pixeles.

- Curriculum vitae (destacando antecedentes académicos y experiencia profesional).

Los documentos serán entregados en archivo electrónico en formato JPG, peso máximo 1 MB, en tamaño carta y copia impresa, en anverso y reverso.

Información para extranjeros:

Los documentos probatorios deberán presentarse legalizados o apostillados y en caso de haber sido expedidos en idioma diferente al castellano, traducidos al español por perito o traductor certificado.

Los alumnos deberán tramitar ante la Dirección General de Incorporación y Revalidación de Estudios (DGIRE) de la UNAM el dictamen correspondiente a la equivalencia de los estudios y promedio.

Tramitar Forma Migratoria (FM), expedida por el Instituto Nacional de Migración de la Secretaría de Gobernación con permiso expreso para realizar estudios de posgrado en la UNAM, con fecha de vigencia que ampare el tiempo de duración de cada semestre de estudios.

- Entregar un anteproyecto de investigación: El cual deberá basarse en una línea de investigación comprendida en los campos de conocimiento del Programa.
- Sustentar el Examen diagnóstico.
- Asistir a la Entrevista personalizada (solo quien apruebe el examen anterior).
- Inscripciones.

Una vez aceptado deberá:

Cubrir los siguientes pagos: Inscripción: \$200.00 pesos, semestre: \$3,000.00 pesos
Confirmar su inscripción del 30 de enero al 3 de febrero de 2012.

Informes y registro de aspirantes:

División de Estudios de Posgrado de la Escuela Nacional de Trabajo Social - UNAM. Circuito Exterior s/n, Ciudad Universitaria. Tels. 56 22 87 91 y 55 50 20 58.

Correos electrónicos:

posgradopets@gmail.com
Mtra. Margarita Pérez Durán,
magos_15@yahoo.com
Lic. Mónica Escobar Escobar,
monicaes19@yahoo.com.mx

Horario de atención: Lunes a viernes de 10:00 a 14:00 y de 18:00 a 20:00 hrs.

MAESTRÍA Y DOCTORADO EN FILOSOFÍA DE LA CIENCIA

Convocatoria

El Posgrado en Filosofía de la Ciencia (entidades participantes: Dirección General de Divulgación de la Ciencia, Facultad de Ciencias, Facultad de Filosofía y Letras e Instituto de Investigaciones Filosóficas) convoca a participar en el proceso de selección para ingresar en agosto de 2012 (semestre 2013-1) a:

MAESTRÍA EN FILOSOFÍA DE LA CIENCIA

PLAN DE ESTUDIOS 4081 (duración de 4 semestres)

a los aspirantes que estén interesados únicamente en alguno de los siguientes tres campos de conocimiento:

- Filosofía de la ciencia
- Filosofía de las ciencias cognitivas
- Filosofía de las matemáticas y lógica de la ciencia

DOCTORADO EN FILOSOFÍA DE LA CIENCIA

PLAN DE ESTUDIOS 5081 (duración de 8 semestres)

a los aspirantes que estén interesados en alguno de los siguientes campos de conocimiento: Filosofía de la Ciencia

- Historia de la Ciencia
- Comunicación de la ciencia
- Filosofía de las ciencias cognitivas
- Filosofía de las matemáticas y lógica de la ciencia
- Estudios Filosóficos y Sociales sobre Ciencia y Tecnología

La información referente a:

- **Requisitos para ambos niveles**
- **Requisitos únicamente para maestría y únicamente para doctorado**
- **Documentación requerida**
- **Proceso de selección de maestría y doctorado**
- **Procesos únicamente para alumnos inscritos actualmente en la maestría en filosofía de la ciencia** podrán encontrar en la página www.posgrado.unam.mx/filosofiadela ciencia

Calendario

- Fecha límite para la recepción de documentos: **15 de diciembre**. Lunes a viernes de 10:30 a 14:30 hrs. **No se aceptará documentación extemporánea.**
- Publicación de calendario de entrevistas: **13 de enero de 2012**
- Entrevistas a candidatos: **16 al 20 de enero 2012**
- Lista de admitidos al propedéutico: **10 de febrero 2012**
- Cursos propedéuticos: **14 de febrero al 10 de mayo de 2012**
- Lista final de ingreso a maestría y doctorado: **12 de junio de 2012**
- Inicio de la maestría y del doctorado: **6 de agosto de 2012**

Las listas de aspirantes que deberán cursar los propedéuticos, así como la lista definitiva de admitidos a la maestría se publicarán únicamente en el sitio WEB del Programa.

Todos los aspirantes deberán estar al pendiente de las fechas de entrega, admisión, inscripción e inicio de cursos. No se les enviará información personalizada o recordatorios.

La lista definitiva de admitidos se publicará en el mes de junio. Las listas emitidas previamente son parciales y corresponden al calendario del proceso de admisión.

Los aspirantes de maestría o doctorado que no hayan presentado su examen profesional o de grado, respectivamente, antes del 31 de julio de 2012 NO PODRÁN INSCRIBIRSE en el semestre 2013-1, independientemente de que hayan aprobado o exentado los cursos propedéuticos o su proyecto doctoral haya sido aprobado. De igual forma, quedará condicionado su ingreso en el siguiente semestre a que se hayan graduado.

Informes y recepción de solicitudes

En las fechas y horarios establecidos en:

Coordinación del Posgrado en Filosofía de la Ciencia, sede en el Instituto de Investigaciones Filosóficas
Circuito Mario de la Cueva s/n, Ciudad Universitaria, Coyoacán, México, D.F., 04510.
Teléfono: 56 22 72 38.

Correos electrónicos: filosofia@posgrado.unam.mx; ebarajas@posgrado.unam.mx

POSGRADO EN CIENCIA E INGENIERÍA DE LA COMPUTACIÓN

a todos los aspirantes que deseen realizar estudios de doctorado en los siguientes campos de orientación:

- Teoría de la Computación
- Ingeniería de Software y Bases de Datos
- Inteligencia Artificial, Redes Neuronales y Sistemas Adaptables
- Ingeniería de Sistemas y Redes Computacionales
- Computación Científica
- Imágenes, Ambientes Virtuales y Procesamiento Digital de Señales

a ingresar al programa ciclo 2012-II, que dará inicio el **30 de enero del 2012**

Los interesados deberán registrar su solicitud vía internet en la dirección www.mcc.unam.mx,

a partir del 26 de agosto y hasta el 11 de noviembre

Para mayores informes sobre el proceso de admisión y entrega de documentos, consulte la página electrónica: www.mcc.unam.mx

o envíe un mensaje a los correos electrónicos:

En Ciudad Universitaria

informes@uxmcc2.iiimas.unam.mx
coordinacion@uxmcc2.iiimas.unam.mx
Tel: 56-22-36-13/56-22-32-16.

En FES-Cuautitlán

M. en I. Miguel de Nazareth Pineda
mnazarethp@hotmail.com
Tel: 56-23-19-67

Coordinador: Dr. Fernando Arámbula Cosío.

IIIMAS-UNAM 3er. Piso, Ciudad Universitaria, México, D. F., C.P.04510

SE INVITA A LOS MAESTROS EN ECONOMÍA Y DISCIPLINAS AFINES A INGRESAR EN EL:

DOCTORADO EN ECONOMÍA

SEMESTRE 2012-2

ENTIDADES PARTICIPANTES

FES - ACATLÁN

FES ARAGÓN

FACULTAD DE ECONOMÍA

INSTITUTO DE INVESTIGACIONES ECONÓMICAS

REQUISITOS

- Presentar un protocolo de investigación sobre un tema de frontera en la ciencia económica, atendiendo a las líneas de investigación de los siguientes campos de conocimiento: Economía Aplicada, Economía Financiera, Economía de los Recursos Naturales, Economía del Desarrollo Urbano y Regional, Economía Política, Economía de la Tecnología, Economía Internacional e Historia Económica. En la página: <http://www.posgrado.unam.mx/economia> se publican:
 - 1) Las características del Protocolo de Investigación
 - 2) Las líneas de investigación en las cuales deben insertarse los temas
- Tener el grado de maestría con promedio mínimo de 8.5
- Conocimiento de idioma certificado por el Centro de Enseñanza de Lenguas Extranjeras de la UNAM (inglés y/o francés)
- Acudir a una entrevista con el tutor seleccionado y el comité tutor

CALENDARIO

- Fecha límite para la recepción de documentos: **6 de enero de 2012**
- Entrevistas con tutores y evaluación de propuestas por el comité evaluador: **del 16 al 20 de enero de 2012**
- Resultados: **23 de enero de 2012**
- Inscripciones: **24 al 27 de enero de 2012**
- Inicio de actividades: **lunes 7 de febrero de 2012**

FES-Acatlán

poseco@apolo.acatlan.unam.mx
ericka_economiacaatlan@yahoo.com.mx
Tel: 5623-1682, 5623-1683, 5623-1672, 5623-1531, 5623-1534

FES-Aragón

Tel: 5623-1016, 5623-1073, ext. 39280
Fax: 5623-1015
aragoneconomiaposgrado@yahoo.com.mx

Instituto de Investigaciones Económicas

Tel: 5623-0089, 5623-0127

Facultad de Economía

docfe@unam.mx
Tel: 5622-6637

**SECRETARÍA DE DESARROLLO INSTITUCIONAL
COORDINACIÓN DE ESTUDIOS DE POSGRADO**

COLECCIÓN POSGRADO 2012

La Coordinación de Estudios de Posgrado (CEP), invita a los egresados de maestría y doctorado que hayan obtenido el grado durante los años 2008, 2009, 2010 y 2011 a participar en el concurso para seleccionar las mejores tesis para su publicación en la **COLECCIÓN POSGRADO 2012**.

OBJETIVOS

- Dar un reconocimiento a las tesis de maestría y doctorado más destacadas.
- Establecer un estímulo para incrementar la calidad de los productos de investigación de los alumnos de los programas de posgrado.
- Difundir, como ejemplos del pensamiento universitario, las mejores tesis de maestría y doctorado que se distingan por la originalidad de la investigación realizada y por la importancia de sus resultados, tanto en el planteamiento, comprensión y, en su caso, solución de problemas relevantes para el país y la sociedad, como en la contribución al avance científico y al desarrollo tecnológico.

PROCESO DE SELECCIÓN

- I. La coordinación de cada programa de posgrado promoverá y difundirá la convocatoria y recibirá de sus egresados las tesis que presentará a su Comité Académico para seleccionar una de maestría y una de doctorado.
- II. Las tesis seleccionadas por este Comité deberán de ser remitidas a más tardar el 9 de diciembre próximo a la Coordinación de Estudios de Posgrado, en donde el Comité Editorial llevará a cabo la segunda etapa del proceso de selección.
- III. Los trabajos elegidos se pondrán a consideración de dos dictámenes externos a cargo de especialistas en el tema, los cuales serán definitivos.
- IV. Esta Coordinación se pondrá en comunicación con los ganadores y se otorgarán constancias de participación a todos los egresados cuyas tesis hayan sido seleccionadas por el Comité Académico del programa de posgrado.

LINEAMIENTOS

- a) Cada par de tesis deberá ser entregado impreso y en disco compacto a la CEP por el coordinador del programa respectivo, junto con un resumen del trabajo y una semblanza académica, de no más de diez renglones cada una de ellas, así como con los datos del autor: nombre, direcciones postal y electrónica, teléfono, título otorgado y nombre de la institución en la cual está trabajando actualmente.
- b) Especificar el procesador de palabras en el que se escribió el texto y, en su caso, proporcionar la lista de cuadros, gráficas e ilustraciones, así como indicar el programa en el que se elaboraron.
- c) En el caso de haber material gráfico e ilustraciones, estos deberán contar con una buena calidad técnica para su impresión, así como con la autorización de quien corresponda para su reproducción.
- d) El texto deberá ir acompañado de una carta en donde el autor autorice a esta Coordinación, y por lo tanto a la UNAM, a publicar su obra en la Colección Posgrado.
- e) El autor se compromete a realizar las modificaciones necesarias para que su trabajo pueda publicarse como libro.

“POR MI RAZA HABLARÁ EL ESPÍRITU”
Cd. Universitaria, México, D.F.

**LA COORDINADORA
DRA. GLORIA SOBERÓN CHÁVEZ**



CCADET

JORNADAS ACADÉMICAS 40 ANIVERSARIO



Del 5 al 7 de diciembre 2011

Conferencistas invitados

Temáticas: Política Científica, Investigación y Desarrollo, Docencia.

Auditorio del CCADET

Entrada libre

LUNES 5 DE DICIEMBRE

9:30-10:00 **CEREMONIA DE INAUGURACION**

POLÍTICA CIENTÍFICA EN LA UNAM Y EN EL PAÍS

10:00-10:30 **El subsistema de la Investigación Científica: algunos indicadores básicos.**

Dr. Carlos Arámburo de la Hoz,
Coordinador de la Investigación Científica de la UNAM.

10:30-11:00 **Gestión del Conocimiento y protección intelectual en las Instituciones de Educación Superior.**

Dr. Jaime Martuscelli Quintana,
Coordinador de Innovación y Desarrollo, UNAM.

11:00-11:30 **¿Dónde estamos y a dónde vamos en ciencia, tecnología e innovación?**

Dr. Juan Pedro Laclette San Román,
Coordinador General del Foro Consultivo Científico y Tecnológico.

11:30-12:00 **Centros de Innovación como elementos de Política Científica y Tecnológica para el desarrollo del país.**

Dr. Sergio Alcocer Martínez de Castro,
Subsecretario de Planeación Energética, SENER.

12:00-12:30 **Mesa Redonda. Investigación, Desarrollo Tecnológico e Innovación para el México del siglo XXI.**

MARTES 6 DE DICIEMBRE

TÓPICOS EMERGENTES EN INVESTIGACIÓN Y DESARROLLO

10:00-10:30 **Impacto de la nanotecnología en tecnologías establecidas y emergentes.**

Dr. Ernesto Marínero,
Laboratorios Hitachi, San José, CA.

10:30-11:00 **Ciencia aplicada y desarrollo tecnológico para el Sector Salud.**

Dr. David Kershenobich Stalnikowitz,
Secretario del Consejo de Salubridad General de la Secretaría de Salud y Presidente de la Academia Nacional de Medicina.

11:00-11:30 **Tecnología e Innovación Óptica de Frontera.**

Dr. Fernando Mendoza Santoyo,
Director General del Centro de Investigaciones en Óptica, León, Gto.

11:30-12:00 **El Centro de Ciencias de la Complejidad (C3).**

Dr. Alejandro Frank Hoefflich
Director del Instituto de Ciencias Nucleares, UNAM.

12:00-12:30 **Mesa Redonda: Investigación y desarrollo en el contexto de la atención a problemas nacionales.**

R E C E S O

17:00-17:30 **Laboratorio Nacional de Sistemas de Concentración Solar y Química Solar.**

Dr. Claudio Estrada Gasca
Director del Centro de Investigación en Energía.

17:30-18:00 **Laboratorios Nacionales de Nanociencias en los EEUU.**

Dr. Eric Stach,
Laboratorio Nacional de Brookhaven, NY.

MIÉRCOLES 7 DE DICIEMBRE

DESARROLLO DOCENTE EN LA UNAM

10:00-10:30 **Escuelas Nacionales de Educación Superior de la UNAM en sedes foráneas.**

Dr. Héctor Hernández Bringas
Secretario de Desarrollo Institucional, UNAM.

10:30-11:00 **El posgrado en la UNAM: fortalezas y retos.**

Dra. Gloria Soberón Chávez
Coordinadora de Estudios de Posgrado.

11:00-11:30 **Reforma de las licenciaturas de la Facultad de Ciencias.**

Dra. Rosaura Ruiz Gutiérrez
Directora de la Facultad de Ciencias, UNAM.

11:30-12:00 **La UNAM en línea.**

Dr. Felipe Bracho Carpizo
Director General de Cómputo y Tecnologías de la Información y Comunicación.

12:00-12:30 **Mesa Redonda. Nuevas modalidades docentes en la UNAM.**



Coloquio

Fronteras de la Química

Ceremonia de Clausura

Año Internacional de la Química

Jueves • 1° de diciembre • 11:00 hrs.

Bienvenida

Dr. Arturo Menchaca Rocha

Presidente de la Academia Mexicana de Ciencias

Presentación

Dr. Jorge Vázquez Ramos

Director de la Facultad de Química de la UNAM

Biotecnología moderna: Oportunidades y retos con el manejo responsable de los organismos genéticamente modificados

Dr. Francisco Bolívar Zapata

Premio Príncipe de Asturias 1991 e Investigador Emérito de la UNAM

La Química en México. ¿Para qué?

Dr. Leopoldo García-Colín Scherer

Profesor Emérito de la Universidad Autónoma Metropolitana

Importancia creciente de la catálisis en la Química del siglo XXI

Dr. Eusebio Juaristi Cosío

Profesor Emérito del Centro de Investigación y de Estudios Avanzados del Instituto Politécnico Nacional

La Química y el cambio climático

Dr. Mario Molina

Premio Nobel de Química 1995

Sesión de preguntas y respuestas

Auditorio de la Academia Mexicana de Ciencias

Av. Cipreses s/n, Km 23.5, carretera federal México-Cuernavaca,
Col. San Andrés Totoltepec, Tlalpan, CP 14400,
México, DF

www.quimica.unam.mx

