

Campaña en favor de los bebés

Crece a cinco estados la atención de Juriquilla en neurohabilitación infantil

⇒ 4

Análisis de expertos del Cempe

Caída de petroprecios y excedentes, negativa para las finanzas nacionales

Este año el crecimiento del PIB será de apenas 1.62 por ciento

⇒ 11

COMUNIDAD

ACADEMIA

Ciudad Universitaria
27 de octubre de 2008
Número 4,111
ISSN 0188-5138



Gaceta

ORGANO INFORMATIVO DE LA UNIVERSIDAD NACIONAL AUTÓNOMA DE MÉXICO



► Modelo de eficiencia que puede replicarse en otros lugares del país

Proyecta la UNAM construir Pabellón de la Energía en CU

► Espacio público de ahorro energético ► Funcionará como laboratorio de investigación y generará cultura y esparcimiento ► Estará ubicado en el Anexo de Ingeniería ► Se prevé que en los próximos años México aumentará 110 por ciento su consumo energético ⇒ 7-9 y 16

EXPOSICIÓN



Viento del Oeste, viento del Este, en San Ildefonso a partir del miércoles. Foto: Juan Antonio López.

CULTURA

Poniatowska:
es justo que
Tlatelolco sea
un espacio de
la Universidad

Conferencia de la escritora
en el CCUT

⇒ 15

VOCES ACADÉMICAS

Rosa Beltrán

Contra la barbarie

⇒ 12



¿ESTUDIASTE? CCH Sur. *Foto: Benjamín Chaires.*

CASCARITA. En Prepa 5. *Fotos: Justo Suárez.*



Gaceta
ilustrada



EN BUSCA DE ORIENTACIÓN. Servicios Educativos.
Fotos: Juan Antonio López.

CALIBRACIÓN. Laboratorio de Mecánica Térmica.



DEMOSTRACIÓN. En la Facultad de Química.



Juan Pedro Laclette y Ruperto Patiño. Derecha, Genaro Góngora entrega diplomas.



COMUNIDAD

La facultad proyecta también instaurar un seminario permanente en el tema

Ubicar el estudio del medio ambiente como uno de los asuntos torales en la formación del jurista es fundamental y, ante ello, la Facultad de Derecho presentó a las instancias colegiadas de la Universidad un programa de posgrado en la materia.

RAÚL CORREA

Además, se proyecta la instauración del Seminario en Derecho Ambiental para que se convierta en objeto de investigación permanente. El propósito es formar especialistas que identifiquen los componentes de esa disciplina y con la base teórica de las materias impartidas apliquen conocimientos en el ejercicio de sus profesiones desde la postulación, el servicio público, la sociedad civil y la docencia, señaló Ruperto Patiño Manffer, director de esta facultad.

Esa preparación se cursará junto con la licenciatura, en tres semestres, y se espera recibir a la primera generación en enero o febrero de 2009, señaló en el Aula Magna Jacinto Pallares.

Porsu parte, Genaro Góngora Pimentel, ministro de la Suprema Corte de la Nación, explicó que en las últimas décadas el derecho ambiental se ha consolidado como una ciencia prudencial práctica para ordenar el comportamiento humano con respecto a su propio entorno.

La degradación del ecosistema ha llevado a los países a diseñar políticas públicas e incorporar a las legislaciones criterios de racionalidad sobre la utilización de los recursos.

A su vez, Mauricio Limón Aguirre, subsecretario de Gestión para la Protección Ambiental de la Semarnat, afirmó que en el plano internacional México ha sido un participante activo, pues ha incorporado los principios de desarrollo sustentable en las

En Derecho, posgrado sobre medio ambiente



En el Aula Magna Jacinto Pallares. Fotos: Francisco Cruz.

políticas y programas nacionales, lo que ha multiplicado los recursos públicos destinados a ese rubro.

En la inauguración del Séptimo Encuentro Internacional de Derecho Ambiental, dijo: "Se ha cumplido la meta respecto a la emisión de ozono, se ha erradicado del país la producción de clorofluorocarbonos, y el próximo año también su consumo. Además, ha iniciado la eliminación gradual de bromuro de metilo y empezó la preparación para excluir los hidroclorofluorocarburos".

Las conclusiones del encuentro serán útiles, pues se debatirán temas como Responsabilidad Ambiental, Seguros Ambientales y Acceso a la Justicia, justo cuando el Congreso de la Unión discute iniciativas relacionadas con el tema y, quizá, a principios del próximo año, emita un nuevo reglamento sobre actividades altamente

riesgosas, donde los seguros cobrarán especial relevancia.

En su oportunidad, Juan Pedro Laclette San Román, presidente del Foro Consultivo Científico y Tecnológico, advirtió que la intervención sobre los ecosistemas propiciará un proceso gradual de deterioro. "Se están alcanzando los límites de resistencia y de adaptación del planeta".

Asistieron, entre otros, Romina Picolotti, secretaria de Medio Ambiente y Desarrollo Sustentable de Argentina; Felipe de Jesús Muñoz, subprocurador de Investigación Especializada en Delitos Federales de la PGR; Andrea Brusco, oficial jurídica del Programa de las Naciones Unidas para el Medio Ambiente; Roberto Rodríguez, coordinador regional del Proyecto y Políticas Ambientales de Centro América, y Francisco Darío Lobo, presidente de la Corte Centro Americana de Justicia. *g*



En la Unidad de Investigación en Neurodesarrollo. Foto: Benjamín Chaires.

Juriquilla amplía atención neuropediátrica a 5 estados

Inicia campaña de recaudación de fondos para neurohabilitación infantil

Laura Romero

Para que bebés con lesiones cerebrales y sus familias tengan la posibilidad de una mejor calidad de vida, el Instituto de Neurobiología, con sede en Juriquilla, Querétaro, inició la campaña 2008 de recaudación de fondos.

En la Unidad de Investigación en Neurodesarrollo Augusto Fernández Guardiola de esa entidad universitaria, un grupo multidisciplinario de especialistas trabaja en el diagnóstico y neurohabilitación de niños que nacen con factores de riesgo.

Raúl Paredes Guerrero, director del instituto, explicó que de todas las discapacidades presentes en la población mexicana, una de cada cinco se relaciona con un daño cerebral ocurrido en la etapa prenatal y al momento de nacer, a causa de factores de riesgo como asfixia del bebé, prematuridad, infecciones intrauterinas

de la madre, desnutrición, tabaquismo y edad.

Ese tipo de lesiones, precisó, pueden ocasionar secuelas motoras (parálisis cerebral), sensoriales (pérdida o disminución de la audición y visión) y cognoscitivas (alteraciones en la atención, aprendizaje y lenguaje), que derivan en serios problemas en el desarrollo de los infantes.

Sin embargo, cuando un bebé es diagnosticado de manera temprana e inicia una terapia de neurohabilitación, se reducen las probabilidades de daño, pues la plasticidad cerebral permite que al lesionarse una estructura de ese centro nervioso, otra área adquiera la función perdida.

Los niños tratados tienen la oportunidad de lograr una mejor calidad de vida personal, familiar y social, lo que a la larga impacta favorablemente en su desempeño escolar y laboral, explicó Raúl Paredes.

La Unidad de Investigación en Neurodesarrollo—a cargo de Thalía Harmony, de este instituto—estudia, desde hace dos décadas, el funcionamiento cerebral de los pequeños, en especial aquellos con alteraciones en el aprendizaje y el desarrollo.

Con la instrumentación del modelo neurohabilitatorio, donde se identifica a los menores con riesgo antes del nacimiento, y en los primeros tres meses de vida, ha sido posible dar terapia, hasta ahora, a unos 600 bebés, apuntó.

Una vez identificados, reciben tratamiento hasta los 18 meses de vida, aunque a algunos se les da seguimiento hasta los cuatro o cinco años de edad.

En el programa participan psicólogos, neuropediatras, fisioterapeutas, nutriólogos y terapeutas del lenguaje, entre otros expertos, quienes además de atender a los pacientes

instruyen a los padres para la aplicación de las terapias, añadió.

La atención por bebé tiene un costo aproximado de 25 mil pesos anuales, que cubre los gastos de los estudios de diagnóstico (resonancia magnética, electroencefalografía, potenciales evocados auditivos y visuales, entre otros). No obstante, la mayoría de los afectados proviene de familias de escasos recursos y, por ello, sus tratamientos son gratuitos, dijo.

Inicialmente, recordó, a la unidad acudían pequeños de la ciudad de Querétaro; ahora asisten de todo el estado y de entidades como Guanajuato, San Luis Potosí, Estado de México, Aguascalientes y Jalisco.

Por ello, argumentó, se requieren mayores recursos que permitan extender la cobertura a más niños, pues tan sólo el año pasado se recibieron casi 200 nuevos pacientes. "A algunos no se les pudo atender porque no había suficientes fondos", señaló.

Sin embargo, con el apoyo recibido en la campaña *Cuatro Voces por los Bebés 2007*, aproximadamente 59 por ciento de los 200 infantes con lesión cerebral alcanzó una mejoría total, 33 por ciento tuvo un avance significativo, y sólo ocho por ciento no mostró recuperación, por la gravedad de su caso.

En 2008, concluyó Raúl Paredes, se esperan mejores resultados; para ello, se presentarán cuatro obras de teatro donde participarán cuatro actores y actrices reconocidos en México: Susana Alexander, en *Dios ¿sigues ahí?*, el 28 de octubre; Héctor Bonilla, en *Almacenados*, el 5 de noviembre; Rebecca Jones, en *Retrato de una artista desempleada*, el 11 de noviembre, y Marta Aura, en *Mujer on the border*, el 18 de noviembre.

El costo del abono para las cuatro puestas en escena es de mil pesos; se presentarán en el auditorio del Centro Académico y Cultural del Campus Juriquilla de la Universidad. El donativo es deducible de impuestos y se maneja por medio de Fundación UNAM.

La campaña continuará abierta todo el año; la gente que desee apoyar puede comunicarse a Neurobiología, al teléfono 5623 4001, o a Fundación UNAM, a los números 01 (800) 000 8626, desde cualquier lugar del país, o al 5340 0900, extensiones 2019, 2018 y 2022, en el DF. O bien, en las páginas www.inb.unam.mx y www.fundacion.unam.mx. *g*

Después de ocho días, concluyó la XII Exposición de Orientación Vocacional Al Encuentro del Mañana, que históricamente acumuló ya a más de un millón de visitantes. En esta edición acudieron alrededor de 120 mil personas.

En la clausura se entregaron reconocimientos a instituciones educativas por su participación y desempeño. A su vez, se premió a alumnos de planteles de bachillerato de la UNAM, por su labor anfitriona; a la visitante un millón, Fernanda Barrán Zubarán, de la Escuela Nacional Preparatoria plantel 6, Antonio Caso, se le dio un obsequio.

Asimismo, el expositor que se adjudicó el concurso Local de Excelencia —que otorga un jurado integrado por los ganadores del Reconocimiento Distinción Universidad Nacional para Jóvenes Académicos 2008—, en el área de bachillerato de la Universidad, fue la Preparatoria. En la categoría de facultades y escuelas de esta casa de estudios, la distinción fue para la Facultad de Medicina Veterinaria y Zootecnia; en la de unidades multidisciplinarias, la Facultad de Estudios Superiores Acatlán, y en la rama de apoyos institucionales de la UNAM, la Dirección General de Administración Escolar.

Otras instituciones reconocidas fueron la Secretaría de Educación Pública del Distrito Federal, el Colegio Nacional de Educación Profesional Técnica; la Universidad de la República Mexicana y la Intercontinental, entre otras.

En la ceremonia, Sergio M. Alcocer Martínez de Castro, secretario general de la UNAM, resaltó la importancia de la exposición. Es una labor que organiza, orienta y ayuda a los jóvenes a elegir la mejor opción para su siguiente etapa educativa. Es importante que cuenten con información sobre las posibilidades que hay en los campos del conocimiento, dijo.

Acompañado por las directoras generales de la Preparatoria, María de Lourdes Sánchez Obregón, y de Orientación y Servicios Educativos, María Elisa Celis; de la responsable del concurso Local de Excelencia, Cecilia Crespo Alcocer, y del coordinador del Subcomité de Comercialización, Montaje y Logística, Diego Cordera Mora, destacó que cada vez es mayor el número de asistentes, por lo que solicitó a los estudiantes retroalimentar a los organizadores para mejorar los servicios que se proporcionan.

Asimismo, les exhortó a seguirse instruyendo e invitó a poner especial énfasis en



La entrega de reconocimientos. Fotos: Marco Mijares.

Más de cien mil asistentes Al Encuentro del Mañana

Después de ocho días, concluyó la XII Exposición de Orientación Vocacional

el aprendizaje del inglés y la computación, herramientas fundamentales en el desarrollo educativo.

El objetivo de la Exposición de Orientación Vocacional, organizada por Orientación y Servicios Educativos cada año, es presentar a los

alumnos de secundaria, educación media superior y superior ofertas de formación en diferentes instituciones, públicas y privadas, para que conozcan las opciones a las que pueden acceder en bachillerato, licenciatura y posgrado. *g*





Más de 40 años de labor docente. Foto: Víctor Hugo Sánchez.

Homenaje en Filosofía a José Ignacio Palencia

Destacan la labor académica del profesor

Por su trayectoria académica de más de 40 años en las aulas de la Facultad de Filosofía y Letras, José Ignacio Palencia Gómez fue homenajeado por alumnos de distintas generaciones que hoy forman parte de la planta docente de esta instancia universitaria.

ISABEL PÉREZ

Al inaugurar el evento, Ambrosio Velasco Gómez, director de esta entidad académica, recalcó la labor del especialista en teoría hegeliana en las aulas de la facultad, y sus aportes a la filosofía y a las humanidades.

En el salón de actos, dijo que José Ignacio Palencia ha sido una influencia relevante para los alumnos, desde los más reservados hasta los más radicales.

Por su parte, el homenajeado agradeció la distinción a sus exalumnos y a la facultad, y rememoró anécdotas que compartió con estudiantes en diversas ocasiones.

A su vez, la académica Silvia Durán, después de reconocer a José Ignacio Palencia, expuso que para los intereses de la educación convienen las asesorías, la relación entre profesores y alumnos, así como compartir el rumbo con los compañeros.

Es necesario, agregó, reconsiderar la función social de la filosofía, de no ser así, se corre el riesgo de convertirla en el juego sofisticado de unas cuantas mentes brillantes. Igualmente, resulta pertinente revivir su sentido combativo y transformador, porque la claridad de pensamiento hace visible el error, la corrupción y la injusticia.

Asimismo, señaló que debe crearse un sistema abierto de educación superior, que homogenice los planes y programas, así como la flexibilidad del plan de estudios para cursar en menos tiempo la carrera de Filosofía.

Por su parte, la catedrática Carmen Trueba indicó que el homenajeado fue uno de los profesores que más influyó en su formación filosófica. "Es una distinción merecida a quien ha sido una persona importante en la facultad", consideró.

Finalmente, la profesora Rebeca Maldonado relató su vida desde que conoció a José Ignacio Palencia. Comentó que lo asistió en la traducción de textos de Hegel para hacerse de sus propios medios e independizarse. "Me apoyó, tal vez porque mis anhelos le causaban curiosidad".

José Ignacio Palencia Gómez imparte Filosofía en esta facultad, y desde 1968 es profesor en el Colegio de Filosofía. Sus líneas de investigación son la Filosofía de Hegel y la Ontología. *g*

Reconocen la trayectoria de Porfirio Muñoz Ledo

Mesa de reflexión en Ciencias Políticas

"En realidad, mi verdadera vocación es la de maestro, soy un producto de las aulas", expresó el político Porfirio Muñoz Ledo en la Facultad de Ciencias Políticas y Sociales, durante la mesa de reflexión efectuada en su honor, por su relevante trayectoria.

ISMAEL CARRILLO

El evento lo presidió Roberto Peña Guerrero, secretario general de esta facultad, acompañado de Karla Valverde, coordinadora del Centro de Estudios Políticos; José Woldenberg, profesor de esa entidad; de la catedrática María Xelhuanzi López, y de Andrea García García, alumna de séptimo semestre de la carrera de Ciencia Política, quien leyó la biografía del homenajeado.



El político mexicano.

Antes de iniciar el reconocimiento, se pidió un minuto de silencio en memoria de Carlos Sirvent Gutiérrez, exdirector de la facultad, quien colaboró en la realización del acto.

En su intervención, José Woldenberg mencionó que conoce a Porfirio Muñoz Ledo desde hace 20 años, cuando se fundó el Partido de la Revolución Democrática, en 1989.

Se refirió a un periodo en la vida del festejado de 1994 a 1996, cuando éste fue miembro del Comité Ejecutivo Nacional del PRD, y se construyeron las normas e instituciones electorales que hicieron posible la expresión y recreación de la pluralidad política en el país, en las que tuvo una participación importante.

Asimismo, se dijo convencido que la inteligencia, sagacidad y capacidad de Muñoz Ledo lograron influir en varias reformas que, hasta la fecha, se siguen usufructuando. "Se trató de años de incertidumbre, de la reaparición de la violencia política, aunque también en los que pudo edificarse un entramado legal e institucional que intentó dar garantías a la competencia y la diversidad política en la nación".

A su vez, María Xelhuanzi comentó el desempeño de Porfirio Muñoz Ledo como laborista y educador. Asimismo, coincidió con el planteamiento de Octavio Rodríguez Araujo, leído por Karla Valverde, en que lo señaló como un gran jugador de dominó, y con quien participó, de manera activa, en proyectos de gran envergadura en materia de educación.

Por su parte, Muñoz Ledo manifestó su agradecimiento a dicha facultad. De sus múltiples experiencias como funcionario, rescató tres: la más ardua, el conjunto de huelgas generales en los años 1973, 74 y 76; en la primera hubo 77 mil emplazamientos que le obligaron a negociaciones interminables, que desafiaron la inercia histórica de las relaciones entre las empresas y los trabajadores.

También mencionó su participación en el Consejo de Seguridad de las Naciones Unidas, experiencia en la que se mezclaron las aptitudes que había acumulado a lo largo de su vida en la negociación, docencia, información y, además, el sentimiento de cumplir su deber en nombre del país y en beneficio de la comunidad.

Para él, concluyó, el hecho más trascendental, aunque ha sido olvidado, fue el proceso de elaboración del Plan Nacional de Educación, en 1975. *g*



Sergio Palafox. Fotos: Justo Suárez.

LA AGADENIA

En consecuencia, aumentarán 50 por ciento las emisiones netas de dióxido de carbono

En los próximos años en México se incrementará 110 por ciento el consumo de energía y aumentarán 50 por ciento las emisiones netas de dióxido de carbono, lo que implica mayor demanda de recursos naturales, afirmó en la UNAM Sergio Palafox Palafox, subgerente de Trámites Nacionales de la Comisión Federal de Electricidad.

Laura Romero

En la mesa redonda Agua, Energía y Medio Ambiente, organizada como parte de la Semana SEFI 2008 de la Facultad de Ingeniería, el funcionario expuso que el ascenso nunca había sido tan grande como en el último siglo; además, las tendencias mundiales apuntan a una mayor utilización de este recurso, siendo las industrias eléctrica y del transporte las mayores usuarias.

En el Auditorio Javier Barros Sierra refirió que también se ha elevado la emisión de gases de efecto invernadero, que producen en mayor volumen los países desarrollados. Por ello, temas como eficiencia y uso racional adquieren mayor relevancia.

Los hidrocarburos representan 40 por ciento del uso en la generación de energía eléctrica y los recursos renovables apenas se están explorando; no obstante, el país tiene potencial eólico, geotérmico y solar.

Ante ese panorama, en las empresas deben estar presentes los temas de la sustentabilidad, así como la observación de aspectos técnicos, económicos y del medio ambiente, vinculados a los sociales.

Por su parte, Carlos Morales Gil, director general de Pemex Exploración y Producción, expuso que en el mundo el consumo de energía ha crecido constantemente en los últimos 28 años, y se ha basado, hasta en 63 por ciento en combustibles fósiles como petróleo, gas natural y carbón.

En México, dijo, 89.4 por ciento de la energía utilizada proviene del petróleo y gas natural, y su uso incrementa la generación de dióxido de carbono; por ello, debe eficientarse su empleo y generar procesos que lo aminoren.

A su vez, Felipe Arreguín Cortés, subdirector técnico de la Comisión Nacional del Agua, comentó que la nación tiene las condiciones adecuadas para una pro-

Baja California llueve poco. La mayoría de la población se ubica donde no está esa riqueza: en la parte media se halla 77 por ciento de las personas, con 31 por ciento de la disponibilidad del agua, y donde se encuentra 69 por ciento del vital líquido habita sólo 23 por ciento.

Actualmente, agregó, 42 por ciento de las 177 presas más importantes está a más de cien de su capacidad,

Incrementará México 110% su consumo de energía



Se dijo que el país tiene las condiciones adecuadas para una producción hidroeléctrica.

ducción hidroeléctrica, pues tan sólo en este año ha llovido a un nivel de 816 milímetros, cuando la media a esta fecha eran 663 milímetros.

Esta actividad exige ahora mayor calidad ambiental

En el país, prosiguió, hay 13 cuencas y 77 por ciento del agua se destina a la agricultura; para abastecimiento público, 14 por ciento; para la industria, cuatro por ciento, y para las termoeléctricas, cinco por ciento.

Sin embargo, la distribución de ese recurso es desigual: mientras al sur se presentan mayores precipitaciones, en la península de

y 32 por ciento entre 80 y cien. Las condiciones son idóneas para generar energía el próximo año.

En su oportunidad, Vicente Aguinaco Bravo, gerente de Protección Ambiental de la Comisión Federal de Electricidad, abundó que esa dependencia ha emprendido acciones para reducir y mitigar la emisión de los gases de efecto invernadero, con el establecimiento del Programa Institucional de Cambio Climático, conformado por personal de las áreas operativas.

Asimismo, creó el Comité de Cambio Climático para el País, integrado por la Secretaría de Energía, la Comisión Nacional para el Ahorro de la Energía, Luz y Fuerza del Centro, los institutos de Investigaciones Eléctricas y el Mexicano del Petróleo, así como Petróleos Mexicanos, entre otros, organismos concluyó. *g*

Ciudad Universitaria tendrá un Pabellón de la Energía

El modelo podrá reproducirse en otros lugares del país; funcionará como laboratorio y generará cultura y esparcimiento

El Pabellón de la Energía es un espacio público planeado para Ciudad Universitaria como un modelo de eficiencia energética que podrá reproducirse en otros lugares del país; además, funcionará como laboratorio de investigación y generará cultura y esparcimiento.

Es parte de la propuesta La Energía en los Espacios Públicos, una de las 23 que conforman el macroproyecto La Ciudad Universitaria y la Energía, cuyo objetivo es diseñar nuevas áreas en esta casa de estudios, con capacidad de ahorro energético, dijo Miguel Arzate, coordinador del proyecto, y del Laboratorio de Sustentabilidad del Centro de Investigaciones y Estudios de Posgrado de la Facultad de Arquitectura.

Después de tres años y medio de estudios y análisis, señaló, podrá construirse en el sitio donde actualmente se ubica el Laboratorio de Mecánica, en el Anexo de Ingeniería.

De 21 lugares examinados, se eligió éste por encontrarse fuera de la zona considerada Patrimonio Cultural de la Humanidad. El sitio seleccionado tiene potencial de intervención y cuenta con afluencia peatonal considerable; así, al pasar por ese punto, estudiantes que vienen del Metro y del casco viejo de CU podrán aprender temas relacionados con el ahorro energético, abundó.

Se edificará en una azotea

Se planea levantar el pabellón en la azotea del Laboratorio de Mecánica, sin afectar la arquitectura original ni las actividades de ese centro; además, debido a que se utilizará tecnología que permite aprovechar la energía del Sol, el viento y el agua, el edificio será altamente sustentable.

Funcionará como un laboratorio en el que se proponen áreas al aire libre para el estudio de cubiertas verdes (todas y cultivos de diversos tipos de vegetación), así como de la contaminación ambiental, informó el especialista.

Estas cubiertas verdes serán montadas en bloques intercambiables y transportables; un investigador podrá trasladarlas para realizar análisis más detallados sobre absorción de contaminantes; además, servirán para amortiguar la transferencia de calor hacia el exterior y el interior de la construcción.

Asimismo, contará con mobiliario urbano diseñado ecológicamente, y con plataformas colocadas estratégicamente, donde los universitarios podrán aprender cómo se utiliza la energía renovable mediante tecnologías de celdas fotovoltaicas y aerogeneradores horizontales, concluyó el universitario.

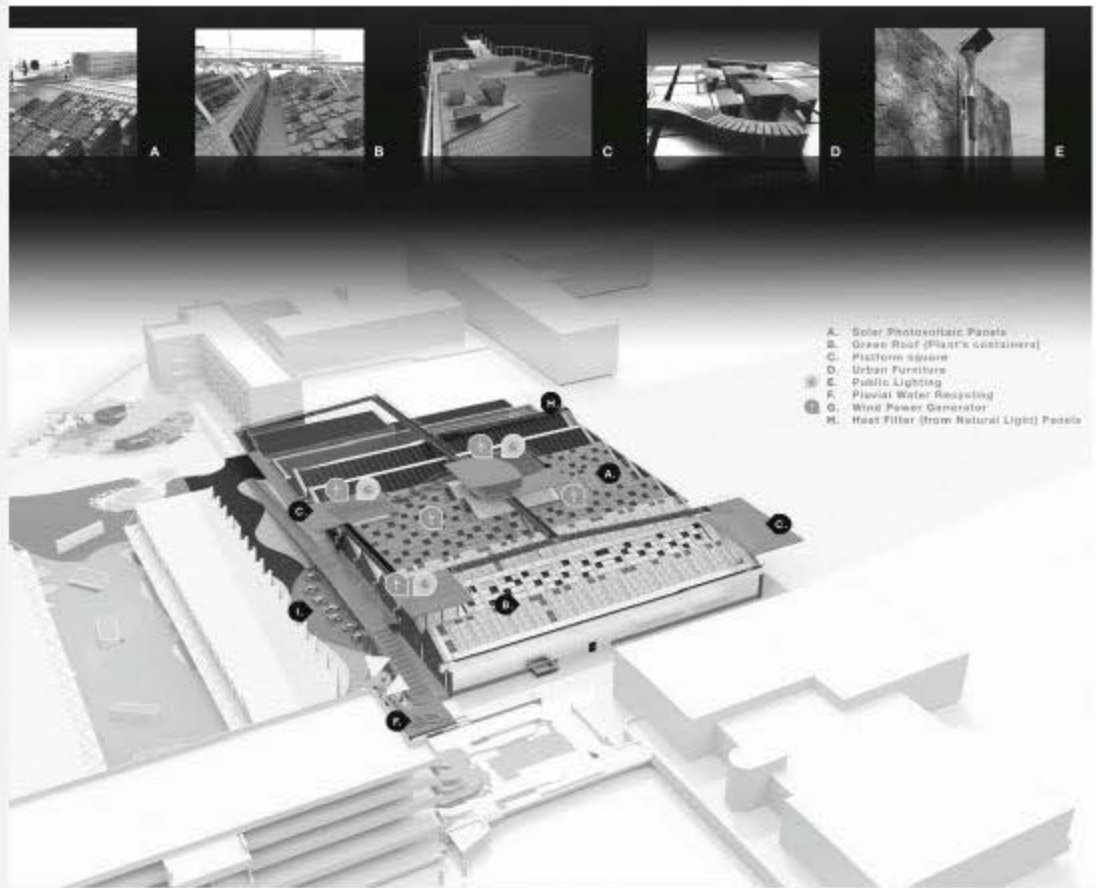

Plano isométrico general del proyecto, que contará con mobiliario urbano diseñado ecológicamente. Fotos: Cortesía de Miguel Arzate.



Estará en el Anexo de la Facultad de Ingeniería.

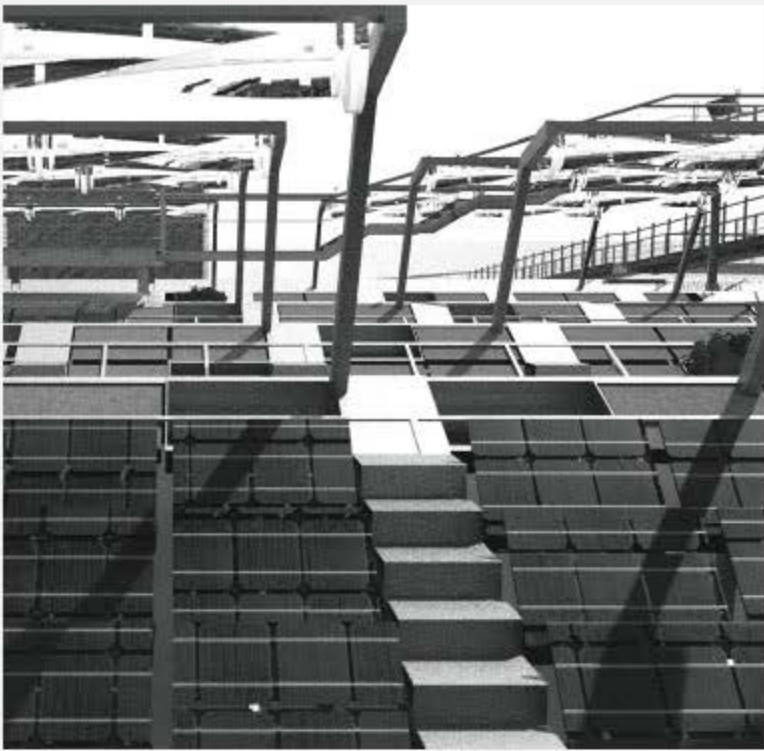

Tendrá iluminación natural gracias a una cubierta especial que dejará pasar la luz solar, pero no el calor.

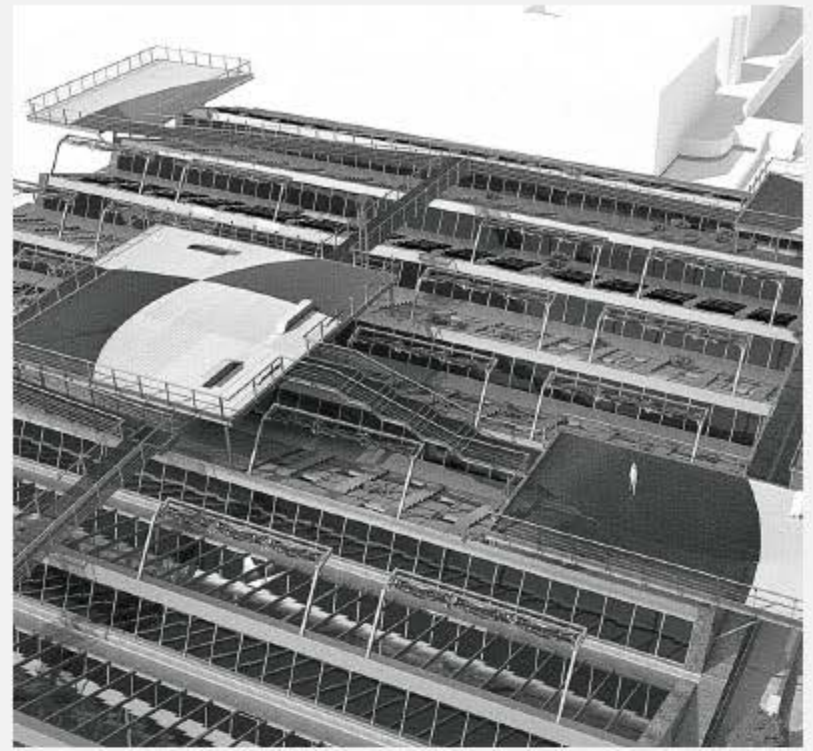

Se pretende establecer una relación integral entre las necesidades de los usuarios, los servicios y el medio ambiente.

Un edificio ecológico

Para dotar al edificio de una iluminación natural adecuada, Karunakaran Nair Padmanabhan Pankajakshy, del Centro de Investigación en Energía, desarrolla una cubierta especial que deja pasar la luz solar, pero no el calor.

Además se recolecta, desde las orillas de la azotea del inmueble, hasta un espejo de agua y una cisterna, el agua de lluvia, utilizada en los sanitarios y en el riego.

Los objetivos del proyecto La Energía en los Espacios Públicos, están dirigidos a crear áreas nuevas e innovadoras que utilicen en su construcción materiales de bajo impacto ambiental;

Página web

En la dirección electrónica (<http://ciepfa.posgrado.unam.mx/espaciopublico/>) puede consultarse todo lo referente a este modelo de eficiencia energética: análisis, descripciones, imágenes y resultados de la investigación.

asimismo, se pretende mejorar la imagen urbana, establecer una relación integral entre las necesidades de los usuarios, los servicios y el medio ambiente.

Aquí se utilizarán energías renovables, producidas mediante paneles solares y aerogeneradores, y se empleará tecnología desarrollada en la Universidad.

En esta tarea participan la Facultad de Arquitectura y su Posgrado (Centro de Investigaciones y Estudios de Posgrado); las facultades de Ingeniería y la de Contaduría y Administración, así como de los centros de Investigación en Energía y el de Ciencias Aplicadas y Desarrollo Tecnológico. *g*

Objetivos

- ✓ Crear un espacio público totalmente nuevo e innovador
- ✓ Aplicar materiales de bajo impacto ambiental en su construcción
- ✓ Mejorar la imagen urbana
- ✓ Establecer una relación integral entre las necesidades de los usuarios, los servicios, el espacio y el medio ambiente
- ✓ Utilizar energía renovable por medio de paneles solares y aerogeneradores
- ✓ Implementar tecnologías desarrolladas en la UNAM para reducir el consumo energético
- ✓ Difundir nuevos conocimientos de consumo energético y medio ambiente, y desarrollar una cultura alrededor de ellos



Lámpara solar-eólica.

México, olvidado por Obama y McCain

GUSTAVO AYALA

En vísperas de los comicios presidenciales en Estados Unidos, México no aparece en la agenda ni en las prioridades de los candidatos republicano y demócrata, señalaron académicos de la Universidad.

Eduardo Rosales Herrera, catedrático de la Facultad de Estudios Superiores Acatlán, aseguró en conferencia de prensa que México no es prioridad para la Unión Americana, y "no sé si alguna vez lo ha sido".

Por ello, explicó, no sólo la nación, sino toda Latinoamérica ha estado prácticamente ausente en los debates presidenciales entre Barack Obama y John McCain. El considerado patio trasero de los estadounidenses estará total y absolutamente olvidado, agregó.

En ese sentido, Javier Reyes Urbano, de la misma facultad, subrayó que el país no debería apostar por ninguno de los dos candidatos, no se prevén cambios porque tienen intereses y están acotados por grupos de poder, lo que reduce su margen de maniobra.

Al respecto, Jesús Gallegos Olvera, de la Facultad de Ciencias Políticas y Sociales, coincidió en que México no puede apostar por ninguno de los dos, sino establecer una estrategia clara y puntual frente al contexto mundial.

Los universitarios externaron que la actual situación económica en Estados Unidos influirá determinadamente en el resultado de los comicios presidenciales del llamado súper martes.

El especialista en el estudio del pensamiento político estadounidense, destacó también que las conductas racistas son especialmente notorias en estados como Ohio y Utah, aunque estas regiones del norte y centro de Estados Unidos no necesariamente tienen más votos en el Colegio Electoral.

Sobre la población negra, refirió que ésta se ubica en las dos costas, en el sureste y en el noreste, zonas dominadas por los demócratas; hacia el centro, medio oeste y el norte, noroeste, se concentra la blanca. De los 37 millones de negros en la Unión Americana, sólo votan entre 10 y 15 millones, porque una gran parte de ellos son jóvenes.

Eduardo Rosales, doctor en Relaciones Internacionales, refirió que las elecciones dirán si continúa el racismo, presente en toda la historia de Estados Unidos.

A su vez, Reyes Urbano, doctor en Relaciones Internacionales, recalzó que se prevé que entre 70 y 90 por ciento de los latinos promedio, en particular los de origen mexicano y latinoamericano, votarán por Obama, con excepción de los caribeños, puertorriqueños, cubanos y dominicanos, que históricamente lo hacen por los republicanos.

Mientras entre 60 y 80 por ciento de los caribeños acuden a emitir su sufragio, los votantes de origen latinoamericano, incluyendo a los mexicanos, a veces no llegan ni a 40 por ciento, con rangos promedio de 50 por ciento.

Asimismo, Gallegos Olvera informó que en el año 2000 Estados Unidos tenía 156 millones de electores registrados y en 2004 unos 160 millones; actualmente cuenta con casi 170. No obstante, en 2000 sólo emitieron su voto 101 millones y en 2004 unos 115 millones.

En estas elecciones, entre mayor sea el número de votantes Obama se verá más beneficiado, y en caso contrario la contienda será más cerrada; en ese escenario, el voto oculto y el del miedo podrían explicar un virtual triunfo de McCain, que hoy se ve difícil, concluyó. *g*



Eduardo Rosales Herrera. Foto: Marco Mijares.

Debaten representantes de los candidatos

GUSTAVO AYALA

En el Centro de Investigaciones sobre América del Norte, representantes de los candidatos a la presidencia de Estados Unidos discutieron temas como la relación de este país con Latinoamérica, el Tratado de Libre Comercio de América del Norte (TLCAN) y la crisis financiera actual.

En la mesa redonda Estados Unidos: Debate Electoral 2008, el demócrata Domingo García, cuyo candidato es Barack Obama, y el republicano Eric Rojo, delegado de John McCain—ambos de origen mexicano—intercambiaron ideas y opiniones.

José Luis Valdés Ugalde, director del CISAN y quien fungió como moderador, dijo que el actual proceso presidencial en el país vecino ha capturado la atención y el interés mundial, y en particular de México.

Respecto al TLCAN, el representante del Partido Republicano comentó que un candidato que dice tener oportunidad de ser presidente, va a renegociarlo, aunque añadió que esa línea ya es historia antigua. "Pese a la retórica negativa sobre este acuerdo entre México, Estados Unidos y Canadá, ha sido benéfico para los tres países", aseguró Erick Rojo.

No obstante, el demócrata Domingo García criticó el acuerdo argumentando que pocos han obtenido ganancias con el TLCAN. Se estima que a partir de su entrada en vigor, más del 80 por ciento de los emigrantes que hoy viven en Estados Unidos salieron de México.

Ello se debió a que, por ejemplo, los grandes industriales del pan, en lugar de comprar la materia prima a los campesinos nacionales, lo adquirieron a grandes corporaciones estadounidenses, por ser más barato. Entonces, los agricultores afectados no tuvieron otra opción que abandonar sus tierras e irse al país vecino, evidenció.

Ahora, agregó el representante demócrata, el candidato Barack Obama pretende revisar el acuerdo y asegurarse que se cumplan las disposiciones de protección laboral y ambiental que se consideran en el TLCAN.

Analizaron el tema en el Centro de Investigaciones sobre América del Norte

Anteriormente, a Estados Unidos se le conocía como un país que promovía la democracia y que hablaba de los valores de seguridad y justicia. Pero en los últimos ocho años esa situación ha cambiado y ahora se le ve como una nación de guerra, que tortura prisioneros en Guantánamo y que usa el poder duro, lo que impacta a la gente en el exterior, abundó.

Domingo García comentó que se necesita cambiar la imagen con un gobierno nuevo, el de Obama, que pretende vincularse con Latinoamérica y Europa, terminar la guerra en Irak, regresar los soldados a su país y resolver la crisis económica.

A su vez, Eric Rojo, ex funcionario en la administración de Ronald Reagan, dijo que tradicionalmente el voto en el exterior ha favorecido a los republicanos. Por ello, los demócratas han hecho hasta lo imposible para evitar que ingresen esos sufragios. Asimismo, aseguró que Barack Obama llegó al Senado sin contar con un historial ejecutivo.

Por su parte, Domingo García apuntó que el candidato demócrata es un destacado abogado, profesor y senador estatal, con experiencia de vida; nació y creció en Hawai, y ha estado en diversos países. Representa algo nuevo y diferente; el cambio que necesita el país.

Por el contrario, agregó, John McCain es una persona de edad avanzada; eso sí es un problema, no porque no se pueda levantar o mover, sino por las ideas que conserva de la Guerra Fría. Así ganan las elecciones, infundiendo miedo a los estadounidenses y a los votantes. *g*

Aunque la caída del precio del petróleo (la mezcla mexicana) representa una buena noticia para la inflación internacional, es desfavorable para las finanzas públicas nacionales, consideraron especialistas del Centro de Modelística y Pronósticos Económicos (Cempe) de la Facultad de Economía.

De acuerdo con el documento *México 2008-2010. Ajuste de pronósticos económicos macroeconómicos*, del Cempe, coordinado por Eduardo Loría Díaz de Guzmán, de esa entidad académica, prácticamente ha desaparecido el excedente reciente derivado de los precios elevados del crudo, lo que presionará de manera importante al presupuesto de los próximos años.

Por ello, se visualiza un escenario macroeconómico nacional negativo para ese periodo que dependerá, en buena medida, de la evolución inmediata del entorno económico. El producto interno bruto se mantendrá por debajo de su tasa de crecimiento potencial, lo que afectará ingresos fiscales, desempleo y salarios.

Así, se estima que este año México apenas alcanzará un crecimiento del producto interno bruto de 1.62 por ciento, mientras que en 2009 y 2010 se reducirá a 0.55 y 0.83, respectivamente. Además, añade, en 2008 sólo se generarán 404 mil 600 empleos, por 320 mil 800 y 304 mil 600 en cada uno de los años siguientes.

La tasa de desempleo abierto será de 4.12 por ciento en el año en curso, de cuatro en 2009 y 3.5 en 2010; el índice nacional de precios al consumidor crecerá 5.52, 4.04 y 4.03 por ciento en estos tres años; en tanto que la inversión extranjera directa será de 20 mil 770 millones de dólares; 18 mil 800 y 19 mil 700 millones de dólares, respectivamente.

El análisis del Cempe establece que los efectos negativos en empleo, comercio, remesas e

Este año, crecimiento del PIB en México de sólo 1.62 por ciento

Prácticamente ha desaparecido el excedente reciente derivado de los precios elevados del crudo



Eduardo Loría coordina el Centro de Modelística y Pronósticos Económicos de la Facultad de Economía.
Foto: Archivo Gaceta UNAM.

inversión ya han comenzado a sentirse. Asimismo, las últimas semanas han sido turbulentas prácticamente en todo el mundo, pues los movimientos erráticos, irracionales, especulativos y fenómenos de estampida han sido una constante.

Nunca como ahora, de acuerdo con el análisis, los gobiernos de los países han reaccionado tan rápido y con políticas keynesianas ortodoxas; es decir, con medidas monetarias y fiscales expansivas. Hasta ahora las visiones neoclásica y monetarista no han permeado hacia quienes definen las políticas en la materia.

Los regímenes y los bancos centrales han actuado de esa forma para evitar lo ocurrido en la depresión de 1929. De cualquier modo, las fluctuaciones y salidas de capitales entre países e instituciones bancarias han afectado saldos, operaciones con divisas y reservas de prácticamente todos los países.

En ese sentido, añade el documento, en la medida que la volatilidad disminuya –lo que ocurrirá hacia los primeros meses de 2009, ya con el resultado electoral de Estados Unidos, que las naciones desarrolladas, junto con los principales tenedores de títulos de deuda estadounidense (países del Asia del Este), definan una nueva estructura financiera internacional y queden claros los términos de los rescates bancarios mundiales– será posible tener mayor claridad en cuanto a la evolución, a corto plazo, de las principales variables macroeconómicas.

El documento sostiene que si bien se ha dicho que será crucial el resultado electoral en el vecino país del norte, lo es aún más la estrategia del nuevo gobierno, no sólo en materia económica y financiera, sino también diplomática especialmente con China.

Además, para México ciertos factores serán determinantes, como la evolución de las remesas, el regreso de connacionales y el efecto del comercio derivado de las depreciaciones cambiarias y de la inseguridad sobre las variables macroeconómicas, como turismo e inversión.

También serán fundamentales los efectos de los ajustes fiscales de Petróleos Mexicanos, en cuanto a los siguientes temas, entre otros: el manejo y régimen de los pidiregas, y la soltura de la inversión pública, la evolución del precio del petróleo y de la plataforma de exportación y, más todavía, los resultados de las votaciones intermedias del año entrante, consideró el estudio de los economistas. *g*

He aquí la pregunta de nuestro tiempo: ¿cómo puede el ser humano conocer el significado, el valor y la verdad si éstos ya no son expresados por el lenguaje? Los últimos acontecimientos en Wall Street y el engaño bancario han atizado el fuego que calcinó las esperanzas tras la primera y la segunda guerras y la invasión de EU a Medio Oriente en el siglo XXI y han reducido la fe irrestricta en la democracia. Hoy, también está puesta en riesgo la credibilidad.

¿Cuál es el sentido moral de nuestra época? ¿Y el sentido estético?

Dostoievsky y Baudelaire ya habían previsto que la modernidad "es lo transitorio, lo fugitivo, lo contingente". Pero esos que fueron conceptos nuevos para el siglo XX hoy se ven reforzados por el avance imparable de las tecnologías y el mercado como único rector. De modo que como sociedad nos sentimos arrobados por la novedad, la velocidad y el progreso ¿igual que antes? No; mucho más que antes. La sensación de cataclismo

económico no nos hace desear menos, al contrario, nos lanza a la acumulación y el consumo y si esto no es posible, nos insta al menos a su veneración. Y cada vez más, a la expulsión de la Historia. Que el pasado no sea más que el presente inmediato: tengo memoria en tanto sea capaz de recordar lo que deseo hoy. Queremos el mundo (global) y lo queremos ahora. Y si ese mundo está hecho de plástico, fosfatos y nanocables, mejor. No queremos oír nada que tenga que ver con la revisión del pasado, nada que no suene a absoluta, fragmentada, llena de clichés pero experimental novedad. La eternidad es lo que ocurrió anoche, y ocurrirá el próximo fin de semana si la memoria nos permite acordarnos. ¿Para qué pensar en lo trascendente si tenemos tan poco tiempo?

La inexorable consecuencia es que el significado ha dejado de existir. O, en términos menos catastróficos pero más angustiantes: ¿dónde está? ¿Qué es lo realmente importante? Si está en algo, es en lo arbitrario y en lo provisional. En la fiesta a la ausencia de valor. Vivimos en duelo, en huida, en terapia permanente (lo único permanente, quizá) a causa de la pérdida

—que data ya de un siglo— de la eternidad. A merced del presente y de lo efímero. ¿Qué hacer entonces?

a) Vagar, apresurados y atosigados, a través de un mundo carente de sentido, perseguidos por la falta de tiempo. Esa es una opción. Hay otra.

b) Volver al humanismo, que es la forma anterior de llamar a la democracia.

Volver al arte.

Pero, ¿a cuál humanismo y a cuál arte? ¿Deberíamos sentirnos conformes si fuéramos capaces de encontrar algún sentido de la eternidad en lo efímero, algún sentido de lo efímero, si fuéramos capaces de encontrar al menos algún sentido? Thomas Mann describió la esencia del ser humano como el "eterno enigma que el hombre constituye para sí mismo". La elección que hemos hecho hasta ahora es el centro del enigma. *g*

*En torno al libro *Nobleza de espíritu*, de Rob Riemen, UNAM, Dirección de Literatura-El Equilibrista, México, 2008.

** Directora de Literatura (CDC)
(ver la nota de la página 18)

habitat
puma 

La Universidad Nacional Autónoma de México extiende su convenio con Telmex para que durante la semana del 27 al 31 de octubre continúen los módulos en que nuestra comunidad universitaria puede

adquirir computadoras en condiciones preferenciales

en Ciudad Universitaria:

Fac. de Medicina, Fac. de Contaduría y Administración, Fac. de Ciencias y Dirección General de Orientación y Servicios Educativos.

Durante esa semana también se podrán comprar computadoras en los módulos que estarán instalados a partir del martes 28 de octubre en: FES Iztacala, Preparatoria No. 4 y CCH Oriente.

El horario de los módulos de atención al público será: de lunes a viernes de 10:00 a 17:00 horas. Sábado de 10:00 a 14:00 horas (excepto los planteles del bachillerato y la Facultad de Ciencias)

Para mayores informes, visitar la página

www.habitat.unam.mx

o llamar a los teléfonos:
5665 1966 y 01 800 900 8626

“La literatura, y sobre todo la de ficción, tiene una función clarísima en la sociedad: permitir al lector ponerse en el lugar del otro”, explicó Jorge Volpi, cuya participación en el ciclo Los Fabuladores y su Entorno marcó su regreso a la Facultad de Derecho, donde realizó sus estudios de licenciatura.

En el Auditorio Benito Juárez de dicha entidad académica, repleto por alumnos expectantes por escuchar las experien-

El autor de *En busca de Klingsor* participó en el ciclo Los Fabuladores y su Entorno

cias de quien fue presentado por Rosa Beltrán, directora de Literatura de la UNAM, como “un espléndido escritor, magnífico gestor de la cultura, brillante periodista, intelectual que, como antena parabólica, puede ver a distancia lo que ocurre y lo refleja en cada uno de sus libros”.

Para Volpi, el momento era significativo pues le permitía conversar sobre la relevancia de haber estudiado derecho, de su extraña y ambigua relación con dicha profesión.

Antes de abundar sobre su vivencia en esta facultad, el actual director del Canal 22 habló sobre sus coqueteos de adolescente con distintas profesiones a las que quiso dedicarse antes de estudiar derecho. Su primera pasión fue la ciencia, de la cual se alejó debido a los pésimos profesores de física que tuvo en la secundaria. Después vino su pasión por la historia y sobre todo la medieval. Más tarde optó por la alquimia y el pensamiento escolástico medieval católico.

De la primera desertó porque explotó el laboratorio donde hacía sus experimentos, y de la segunda cuando conoció la obra de Nietzsche “y pasó lo que tenía que pasar: perdí la fe”. Este autor, aunque ahora lo considera capital, también lo hizo renunciar a especializarse en filosofía.

Volpi fue seducido igualmente por la obra de Freud, “que leí con la fascinación con la que se lee una novela”. En esa misma época descubrió la literatura, por influencia de su compañero Eloy Urroz. Así, Jorge Volpi se encontró con autores como Carlos Fuentes, Octavio Paz y Juan Rulfo. “Resultó un gran hallazgo darme cuenta de que podía escribirse así. Fuentes, en alguna medida, terminó siendo responsable de mi fascinación; ya no tuve

duda y quedé convencido de que había encontrado mi vocación”.

El derecho, parte central de la cultura

Jorge Volpi terminó estudiando derecho porque “si Octavio Paz, Sergio Pitol y Carlos Fuentes lo habían hecho, era natural que alguien que quisiera dedicarse a la literatura se formara en esa materia.

“Pasé cinco años fantásticos y extraños. Observé cómo la lucha por el poder empezaba de manera tan pronta. En ese tiempo,

maravillosas como las clases de derecho penal impartidas por Ricardo Franco Guzmán: “Ahí observé cómo funcionan homicidios, violaciones o fraudes; esa parte que está ligada al crimen y castigo, los temas relacionados con el mal y el poder son la sustancia misma de la escritura literaria. La posibilidad de observar directamente la naturaleza humana ha sido esencial para mi vida cotidiana y de escritor”.

Según Volpi, los escritores con estudios de Letras y aquellos con otra carrera —Medicina o Derecho— se relacionan de

Jorge Volpi vio la sustancia de la literatura en el derecho



En el Auditorio Benito Juárez. Foto: Barry Domínguez.

la facultad significaba el lugar de formación de las élites políticas priistas y para eso había una especie de contraeducación que se llevaba fuera de las aulas: la disputa feroz, violenta, trágica y terrible por esa muestra suprema del poder político, que era ser presidente de la sociedad de alumnos.”

Si uno tenía una mirada, no sólo de un alumno de Derecho, explicó el escritor, sino también de quien pretendía ser literato, la experiencia de estar en estas aulas, en un ambiente así, era fantástica; era la perspectiva del observador. Se jugaba a ser la eminencia gris detrás del poder.

Volpi recordó a profesores extraordinarios, como Guillermo Floris Margadant, en derecho romano: “Uno de los hombres más cultos que yo he conocido. Su manera de tratar la materia como una parte central de la cultura fue lo más importante que se quedó en mí de esos años. Sus clases eran una lección de humanismo”.

De acuerdo con el autor de *En busca de Klingsor*, como novelista hay pocas cosas tan

diferente manera con la literatura y la realidad: “Estoy convencido de que el contacto con lo real crea un tipo de escritor distinto de aquel cuyo contacto es libresco, literario”.

El escritor ve en la literatura un medio para mostrar los problemas éticos y morales afrontados por individuos en situaciones determinadas. Esto permite a los lectores poder juzgar por sí mismos. No se trata de escribir para dar un mensaje específico, o comunicar una verdad a los demás, ya que eso se consideraría ideología pura.

La gran literatura sortea esa situación, busca encontrar ciertos problemas relacionados con la condición humana, el conocimiento, la vida, el universo y exponerlos por medio de personajes porque, esencialmente, en ellos está la posibilidad de encontrar esa complejidad radical de lo humano. “No significa que vayamos a encontrar la solución a nada, implica que ahí hay problemas que podemos plantearnos o replantearnos de distintas maneras, más profundas”, finalizó. *J*

ANA RITA TEJEDA

Valladolid, España

Participa Patrimonio
Universitario en feria
de restauración del arte

Como ejemplo de la consolidación de la arquitectura moderna en América Latina, con acentos locales y por el desarrollo de la ingeniería aplicada a la construcción y la planificación urbana, el campus central de Ciudad Universitaria—declarado hace poco más de un año Patrimonio Cultural de la Humanidad— estará presente en la IV Feria de la Restauración del Arte y el Patrimonio (AR&PA), que se celebrará en Valladolid, España.

Para ello, María Ascensión Morales Ramírez, directora general del Patrimonio Universitario de esta casa de estudios, supervisó el cartel y el material audiovisual y bibliográfico que el Consejo Internacional de Monumentos y Sitios de México, ICOMOS Mexicano, presentará en el evento.

Se mostrarán zonas de México

Así, en el encuentro—a efectuarse del 30 de octubre al 2 de noviembre— se mostrarán zonas mexicanas designadas Patrimonio Cultural de la Humanidad por la Organización de las Naciones Unidas para la Educación, la Ciencia y la Cultura (UNESCO), entre las que figura CU.

Se incluirán, además, el Centro Histórico del Distrito Federal y Xochimilco, las ciudades de Oaxaca, Puebla, Guanajuato y sus minas adyacentes, los centros históricos de Morelia y Zacatecas, las zonas de monumentos históricos de Querétaro, Tlacotalpan, y la ciudad fortificada de Campeche.

La feria AR&PA, que se realiza cada dos años desde 1998, es el lugar de encuentro y foro de debate de profesionales e instituciones dedicadas a la tutela, custodia, conservación, restauración y gestión del patrimonio cultural.

Este encuentro se organiza en secciones abiertas al público y otras orientadas específicamente a profesionales: Feria de la Restauración del Arte y del Patrimonio, Congreso Internacional Restaurar la Memoria, Jornadas Técnicas de Análisis y Evaluación de Intervenciones sobre el Patrimonio Cultural, y los Premios AR&PA de Restauración.

En esta edición se pretende mostrar y analizar las mejores prácticas de gestión en el patrimonio cultural, tanto en inmuebles individuales o en conjuntos históricos o culturales de diferentes características como en bienes muebles de cualquier tipología, así como las iniciativas en relación con estudio, interpretación, gestión y difusión.

También participarán el Instituto de Bienes Culturales de la Región de Lazio, Italia; el Instituto Real de Patrimonio Artístico, de Bélgica; empresas portuguesas y representantes italianas pertenecientes a Assorestaura, y la Asociación de Empresas de Restauración de dicho país. *g*

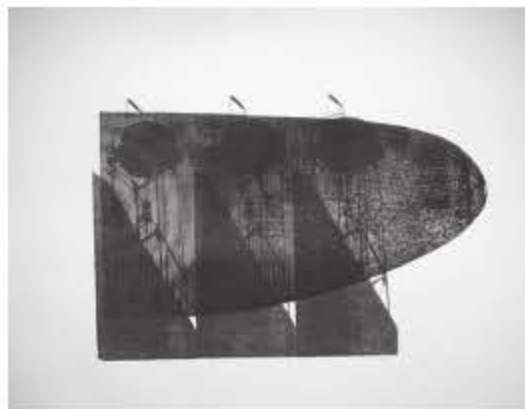

La representación de espacios físicos, en *Agua sobre papel*

Esta muestra incluye 25 piezas de Coral Revueltas y se exhibe en la FES Cuautitlán

El mapeo y el mapa son herramientas del sentido de ubicación. Las imágenes permiten establecer relaciones simbólicas e imaginativas del espacio que habitamos y transitamos, dijo Coral Revueltas al explicar su exposición *Agua sobre papel*.

La artista destaca el espacio arquitectónico donde se verifican los hechos, porque ello le permite la construcción del sentido de identidad, es decir, la condición real de un ámbito representado y la relación con uno mismo y los otros.

Con mapas y fotografías (25 piezas en xilografía, hojalata y electrografía), ella representa la realidad social y económica.

Organizada por el Museo Universitario del Chopo, en colaboración con la Facultad de Estudios Superiores (FES) Cuautitlán, la muestra recurre al acontecimiento pasado para hacer constar que la memoria histórica está ligada al espacio físico y al reconocimiento de la realidad actual.

Sobre la técnica utilizada en estas obras, Revueltas explicó que es producto de una reinterpretación del grabado e impresión de la estampa tradicional (grabado en relieve, el huecograbado y el plano), por medio de la integración de tecnologías como la impresión de inyección de tinta y la electrografía.

Al respecto, Gerardo García Luna, artista plástico, opinó que las imágenes de Coral Revueltas perforan y erosionan la percepción y el sentimiento. "Su fuerza hidráulica, su naturaleza líquida, permite al conjunto visual ser bebido, trasminar con tal energía, que la humedad se perciba en la emoción... en el alma".

La obra, que no tiene una intención anunciada, prosigue, es elocuentemente urbana, elevando los objetos humildes y los entornos despreciados por cotidianos e inmediatos a elementos compositivos y a personajes protagónicos en una gráfica honesta y llena de armonía.

Coral Revueltas Valle estudió la licenciatura en Grabado en La Esmeralda, se especializó en esta disciplina con Juan José Beltrán y cursó la maestría en Artes Visuales en la Academia de San Carlos de la UNAM.

En México ha participado en las exposiciones colectivas *Ubérrima*, en el Museo de la Ciudad de México (2005); *Fragmentación mural*, Museo Mural Diego Rivera (2003); Concurso Nacional de Grabado José Guadalupe Posada, Aguascalientes (2002-2003); Bienal Nacional de Dibujo y Estampa Diego Rivera, Guanajuato (2001), y *Transgresiones* (1999). Además ha intervenido en varias ediciones del Salón Nacional de Artes Plásticas y del Concurso Nacional de Miniestampa, donde obtuvo mención honorífica en 1988. Ha expuesto en el Museo de Arte Contemporáneo Alfredo Zalce de Morelia, así como en diversas galerías privadas.

En el ámbito internacional, participó en ARCO 2005 con la exposición *Conjeturas de vecindario*, en el Museo de América, España, y en el Premio a la Joven Estampa, en La Habana, Cuba (1993).

Agua sobre papel se exhibe en las instalaciones de la FES Cuautitlán, ubicada en el kilómetro 2.5 de la carretera Cuautitlán Teoloyucan, colonia San Sebastián Xahla, en Cuautitlán Izcalli, Estado de México. Permanecerá abierta al público hasta el 14 de noviembre. El horario de visita es de lunes a viernes, de 9 a 18 horas. La entrada es libre. *g*



La memoria histórica está ligada a los lugares.

La UNAM es la gran educadora, el barómetro moral del país, y una de sus enseñanzas fundamentales es la ética; a partir de ella puede construirse el México que todos anhelan, afirmó la escritora Elena Poniatowska.

Por ello, es justo que Tlatelolco, donde cayeron universitarios y politécnicos hace cuatro décadas, sea espacio de la Universidad; también es acertado recordar al rector Javier Barros Sierra, por su apoyo a los estudiantes y por la defensa que hizo de la autonomía, consideró al conmemorar el 40 aniversario del Movimiento Estudiantil de 1968.

Así, el mejor homenaje que puede rendírsele a los muertos y desaparecidos en la matanza del 2 de octubre es señalar a los responsables, y esclarecer los hechos, dijo en el Centro Cultural Universitario Tlatelolco.

Es justo que Tlatelolco sea espacio de la UNAM: Poniatowska

A 40 años del 2 de octubre, esas paredes aún reciben el eco del grito de los que murieron, dijo

quién soy!, pidieron, salvo los líderes presos en la cárcel de Lecumberri y algunas madres; por ello, guardaré los nombres en el fondo de mi corazón, a riesgo de no saber hoy, a 40 años, quien es quién", recordó.

La noche de Tlatelolco pertenece a los estudiantes

La noche de Tlatelolco, abundó el periodista, pertenece a los estudian-

Tlatelolco, perforadas por ráfagas de ametralladoras.

A 40 años, aún reciben el eco del grito de los que murieron, y el clamor de los que quedaron. Niños, mujeres, hombres y ancianos recibieron heridas de bala, como lo comprobaron los médicos que atendieron a los heridos en la Cruz Roja, Cruz Verde, el Hospital de La Raza, el General y otros nosocomios, relató Poniatowska.



Fotos: Fernando Velázquez.



La autora de *La noche de Tlatelolco*, uno de los libros fundamentales que recrean la memoria histórica de ese acontecimiento, reconstruyó en su obra, por medio de entrevistas y testimonios, el genocidio estudiantil ocurrido en la Plaza de las Tres Culturas.

"A raíz del 2 de octubre consigné las voces de muchachos, muchachas, padres de familia. ¡Sí, pero cámbieme de nombre! ¡Yo le cuento, pero no le ponga

tes; está hecho con sus palabras, con sus luchas, con sus errores, con su dolor y su asombro. En él aparecen sus ingenuidades, su confianza y su amor a la fiesta de la libertad.

Esa "noche triste de Tlatelolco", a pesar de las voces y testimonios, sigue siendo incomprensible, incoherente y contradictoria.

Ninguna crítica ofrece una visión de conjunto; testigos y participantes tuvieron que resguardarse de los balazos, y muchos cayeron heridos. 1968 nos marcó a sangre y fuego. Es

el año del reclamo de los jóvenes en el mundo entero, subrayó.

"A partir del 2 de octubre, muchos nos inclinamos sobre nosotros mismos y nos preguntamos quiénes éramos y qué queríamos. Nos dimos cuenta que habíamos vivido con un miedo latente y cotidiano, e intentamos suprimir lo que había reventado", indicó.

Entonces, era conocida la miseria, la corrupción, la mentira, aunque no se sabía de las piedras manchadas de sangre en Tlatelolco, de zapatos perdidos, de la gente que escapaba, de las puertas de hierro de los elevadores del conjunto habitacional de Santiago

"En cualquier otro país habría causado una guerra civil, una conjura comunista, de la CIA, de políticos mexicanos enemigos del gobierno, sin embargo aún no se tiene una explicación de los sucesos. Cuatro décadas después no hay respuesta", refirió.

Es necesario rescatar la historia de los jóvenes asesinados, rendirles homenaje porque el genocidio ocurrió por querer cambiar al mundo; además, no cabe duda que el Movimiento Estudiantil de 1968 fue punta de flecha de otras epopeyas que intentaron romper la corrupción gubernamental, concluyó. *J*

Pabellón



Fotos: Cortesía de Miguel Arzate
Diseño: Oscar Hernández M.

n de la Energía

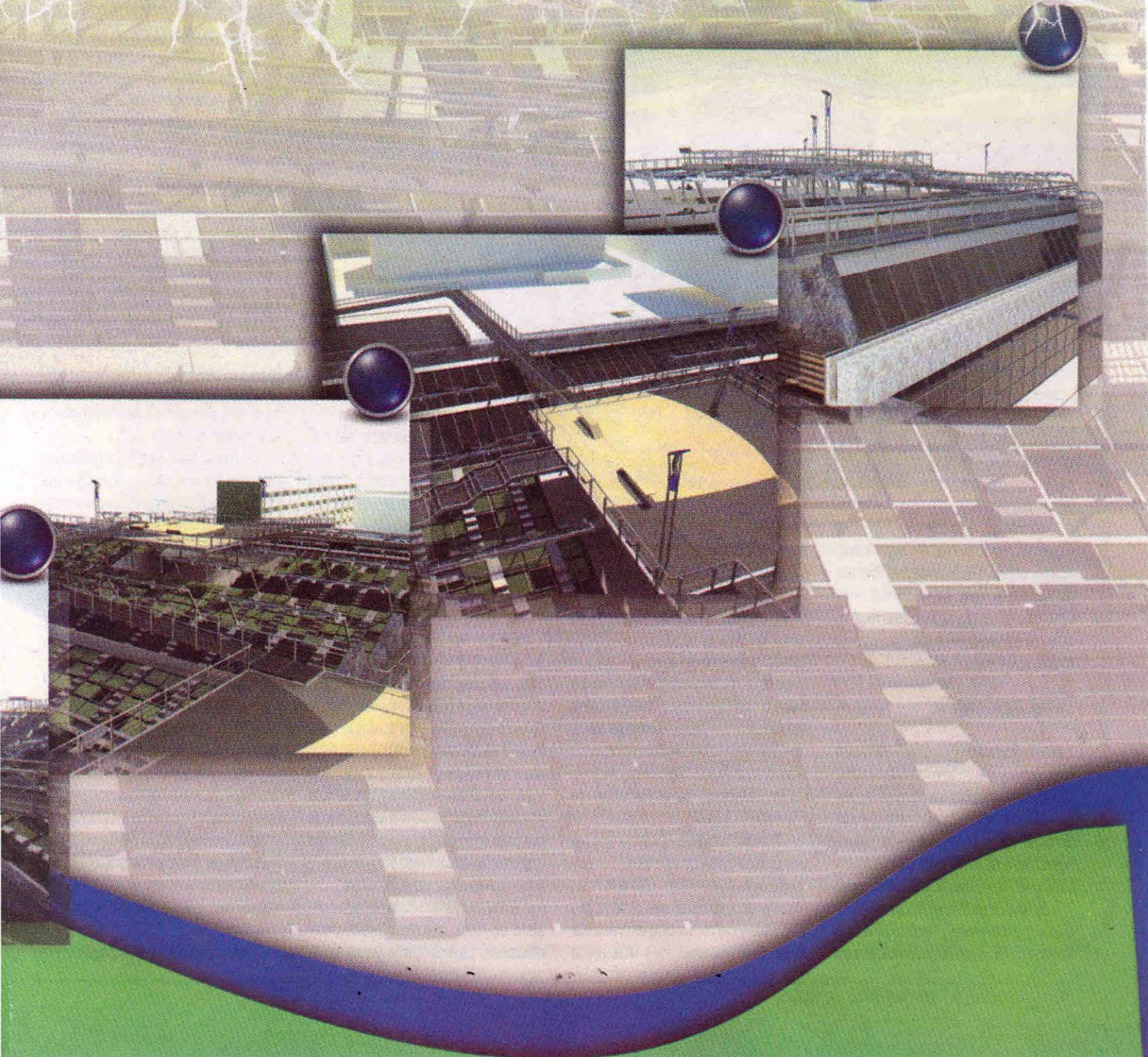

Se vive en un mundo donde todo es permitido y permisible: Rob Riemen

El pensador holandés ofreció en la UNAM la conferencia el Bueno, el Malo y el Feo: Fe, Ética y Verdad en el Siglo XXI

LETICIA OLVERA

Actualmente ya no hay valores espirituales intemporales que den significado a la vida y medida al comportamiento, afirmó en esta casa de estudios el pensador holandés Rob Riemen, al dictar la conferencia El Bueno, el Malo y el Feo: Fe, Ética y Verdad en el Siglo XXI.

En el evento, al que asistieron Rosa Beltrán, directora de Literatura de la UNAM, y el escritor Jorge Volpi, señaló que "hoy se juzga lo que se hace y lo que somos. Los valores no existen y, por lo tanto, no hay trascendencia y nada tiene valor intrínseco; todo es relativo y puede significar cualquier cosa, o prácticamente no tiene significado".

En ese sentido, apuntó, el significado será reemplazado por la utilidad, y cada individuo decidirá qué es útil

y qué no. No obstante, sin significado no hay objetivo ni dignidad; la libertad ya no es la que se necesita para convertirse en lo que debería ser, porque se vive en un mundo donde todo es permitido y permisible.

La era de la mala fe

Esto lo predijo Friedrich Wilhelm Nietzsche, y lo llamó *la era de la mala fe*. Existen muchas formas de mala fe, dos de ellas, omnipresentes, son la ciencia como la visión del mundo, y la cultura kitsch, apuntó el fundador y actual director del Nexus Institute, en Holanda.

En la primera, precisó, la comunidad pone toda su fe y ve al positivismo lógico como la verdad última; en ese

contexto, la verdad es, y sólo puede ser, matemática, empírica y material.

La verdad de la ciencia es de mala fe, pues no tiene significado en términos de las preguntas de la vida. "Si realmente se quiere saber en qué tiene fe la mayor parte de la gente, se debe dirigir la atención a las revistas que se venden en los aeropuertos, y que son reflejo de la sociedad", consideró en el Aula Magna Fray Alonso de la Veracruz, de la Facultad de Filosofía y Letras.

En ellas, agregó, vamos a encontrar una sección de computadoras y tecnología, lo que demuestra la fe en el progreso; también se habla sobre deportes y carreras, que expresan la fe en la velocidad; hay una parte



Fotos: Francisco Cruz.

Ya no hay valores intemporales que den significado a la vida.

dedicada al dinero y las finanzas, entendidas como el poder supremo; así como un espacio destinado a la belleza, el sexo, las celebridades y el estilo de vida.

De acuerdo con Nietzsche, esta es otra cara de la mala fe. En este sentido, Sócrates dijo

que esa visión del mundo "apunta a lo placentero, e ignora lo mejor. Es la definición perfecta del kitsch", destacó el maestro en Teología.

En general, abundó, se piensa que el kitsch es arte malo o de mal gusto, pero es una visión del mundo. Se puede imaginar una sociedad donde sólo se apunte a lo agradable y se ignoren los valores absolutos de lo espiritual; el resultado es la subjetividad total. "Solamente está mi yo individual y todo lo demás se centra alrededor de mí, pues no puede haber nada más importante que mi ego y, en ese sentido, no hay lugar para la crítica".

En el mundo kitsch la política consiste en decir mentiras prácticas y utilitarias. La economía ya no es el

intercambio justo que genere un bienestar con desarrollo sustentable, ha sido reemplazada por el criterio único de la cantidad. Las universidades ya no están para buscar la sabiduría, son subordinadas del utilitarismo, y a partir de este punto de vista la comunidad estudiantil para estar bien informada, seguir a la moda y al día, saber cuáles son los mejores y más cortos caminos para ganar dinero, refirió.

Ante esto, propuso, debe pensarse en la verdad como generadora de

vida. "Sólo la amistad y amor auténticos permanecen; riqueza, poder, fama, carrera y género, son irrelevantes. Lo que importa es ser justos y, en ese sentido, sólo los valores espirituales representan lo mejor de la existencia humana".

Se debe educar en el significado de las palabras para comprender las ideas, para que los valores universales intemporales sean propios. Se debe instruir en la práctica de las virtudes, pues sin valores no es posible lograr sabiduría, comentó.

Asimismo, es necesaria una educación en el espíritu de las humanidades, pues la esencia de ésta es la liberación, vivir una vida no guiada por el temor, el prejuicio, la calentura y la obediencia, sino por la nobleza del espíritu, la dignidad humana y la verdadera independencia.

Si se quiere evitar el vacío de la mala fe, y el vacío mortal de la fe fea, debe confiarse en la imagen del hombre que invita a darle vida a la vida; sólo entonces se podrá ser receptivo y responder a la voz del arte y del amor, concluyó. *J*

(ver la nota de la página 12)

Festejan juntos la Sinfónica de Minería y Horacio Franco

Concierto en el Castillo de Chapultepec, por sus 30 años de actividad artística

Con un concierto en el Alcázar del Castillo de Chapultepec, la Orquesta Sinfónica de Minería celebró su 30 aniversario junto con el reconocido flautista Horacio Franco, quien también festejó tres décadas de carrera artística.

La tradición de esta agrupación y la gran trayectoria del artista se reunieron para ofrecer lo mejor de la música clásica y barroca.

A pesar del frío de esa noche, el público salió satisfecho de haber presenciado uno de los mejores conciertos de la Orquesta Sinfónica de Minería, y la brillantez y talento de Horacio Franco.

El programa musical incluyó el *Concierto de Brandeburgo número 1 en fa mayor, BWV 1046*, de Johann Sebastian Bach; el *Concierto para flauta de pico soprano, cuerdas y continuo en fa mayor*, de Giuseppe Sammartini; el *Concierto para flauta de pico y orquesta* (reconstrucción de Horacio Franco de las sinfonías de las cantatas BWV 29, 35 y de la suite BWV 997), de Bach; el *Concierto para flauta de pico y cuerdas en re mayor, opus 10 número 3, Il Gardellino*, de Antonio Vivaldi, y la *Sinfonía número 39 en sol menor*, de Franz Joseph Haydn. Como conclusión de la agradable velada sonaron las tradicionales mañanitas para los festejados.

Al final, el director de la orquesta Carlos Prieto explicó que interpretó especialmente un soneto que de alguna manera está emparentado con la historia del Castillo de Chapultepec, ya

que Haydn, longevo y productivo como pocos, destacado por su asociación al imperio austro-húngaro, dedicó este soneto a la emperadora húngara María Teresa, quien resultó ser la tatarabuela de Maximiliano de Habsburgo.

Asistieron al concierto Sealtiel Alatríste, coordinador de Difusión Cultural, y Sergio Vela, presidente del Consejo Nacional para la Cultura y las Artes y consejero honorario de la Orquesta Sinfónica de Minería. *g*



La velada concluyó con las mañanitas. Foto: Barry Domínguez.

La mujer y las letras, curso del Chopo

María del Rocío García Rey impartirá el curso-taller Mujer y Letras. El Inicio del Siglo XX, donde se analizarán textos escritos por mujeres de esa época, cuando esta actividad era considerada sólo una distracción tratándose de ellas.

Mediante diversos textos, los alumnos reconocerán los elementos que identifican al género femenino. Al respecto, García Rey precisó que por medio de la escritura la mujer tiene la oportunidad de construir un nuevo significado de sí misma; en ese sentido, el taller es una herramienta lúdica para tal propósito.

Las lecturas que incluye el curso son: *Peregrinaciones de una paria*, fragmento (Flora Tristán, 1803-1844); *Sonríe por favor, una autobiografía inconclusa*, fragmento (Jean Rhys, 1890-1979); *Armonía de la palabra y el instinto y Río grande Loíza* (Julia de Burgos, 1914-1953); *El tumulto y Voy a dormir* (Alfonsina Storni, 1892-1938); *Un cuarto propio y Tres Guineas* (Virginia Woolf, 1882-1941); *Licenciatura y folclor y El grito* (Gabriela Mistral, 1889-1957); *Meditación en el umbral y Mujer que sabe latín*, fragmento (Rosario Castellanos, 1925-1974).

Mujer y Letras. El Inicio del Siglo XX se realizará los viernes 15, 22 y 29 de noviembre, de 18 a 20:30 horas, en Residencias Franco, Doctor Atl 39, casa 11. Las inscripciones son de lunes a viernes, de 10 a 14 horas. Mayores informes en los teléfonos 5535-2288, 5546, 1245, extensiones 123 y 110. Además, chopo_seduc@hotmail.com *g*

MARTHA HERRERA



Recomendaciones del 27 al 29 de octubre de 2008

Encuétranos en el Canal 411 de Cablevisión Digital y en el Canal 255 de SKY



21:30
Revista de la Universidad de México

Conducido por el maestro Ignacio Solares y Antonio Crestani, este programa nos presenta, semana a semana, entrevistas con los colaboradores de esta publicación universitaria.



20:30
Todo Karajan

Concierto de gala. 750 años de la fundación de Berlín.

Lo mejor de la música para celebrar el nacimiento de una ciudad clave en la historia de Occidente.



21:00
Los imprescindibles: Ópera Rameau

El triunfo del amor, detrás de Los Boréadas
Documental introductorio al mundo de Rameau y de su obra *Los Boréadas*.

Lunes 27

Martes 28

Miércoles 29



22:00
La miniserie

Casa desolada de Charles Dickens (Cap. 13).

Basada en un clásico de la literatura del siglo XIX, esta serie retrata, con suspense e ironía, a la compleja sociedad del Londres victoriano.



23:30
Especial de aniversario

Kronos Quartet en concierto.
Con una trayectoria de 35 años, esta agrupación es una de las más célebres en el ámbito de la música de cámara. Un deleite para los melómanos.



22:00
La Historia de la medicina en México

Sistema Nacional de Salud
Largo ha sido el camino de México para instaurar un sistema que atienda los problemas de salud de su población. Hoy ese sistema, surgido en el siglo XX, busca consolidarse y ser equitativo y eficiente. Una serie de IKARUS y la Facultad de Medicina patrocinada por AstraZeneca.

www.cultura.unam.mx

* Programación sujeta a cambios

LA UNIVERSIDAD NACIONAL AUTÓNOMA DE MÉXICO

Con base en la convocatoria publicada en *Gaceta UNAM* el 8 y 19 de mayo de 2008 y de conformidad con el Reglamento del Reconocimiento al Mérito Universitario, informa de los ganadores del:

Premio Universidad Nacional 2008

Área: Investigación en ciencias exactas
Dra. María del Carmen Cisneros Gudiño

Área: Docencia en ciencias exactas
Dr. José Alfredo Amor y Montaña

Área: Investigación en ciencias naturales
Dr. Gerardo Gamba Ayala

Área: Docencia en ciencias naturales
Dr. Luis Alberto Zarco Quintero

Área: Investigación en ciencias sociales
Dra. Johanna Broda

Área: Docencia en ciencias sociales
Dr. Carlos Arellano García

Área: Docencia en ciencias económico-administrativas
Dra. Isabel Bertilda Rueda Peiro

Área: Investigación en humanidades
Dr. Antonio Rubial García

Área: Docencia en humanidades
Dra. Eugenia Revueltas Acevedo

Área: Investigación en artes
Cineasta Carlos Mendoza Aupetit

Área: Docencia en artes
Cineasta Alfredo Juskowicz Bobrownicki

Área: Docencia en educación media superior (ciencias exactas y naturales)
M. en C. Martha Elba González Salgado

Área: Docencia en educación media superior (humanidades, ciencias sociales y económico-administrativas)
Mtro. Humberto Domínguez Chávez

Área: Innovación tecnológica y diseño industrial
Dra. Blanca E. Jiménez Cisneros

Área: Arquitectura y diseño
Dr. Oscar Salinas Flores

Campo: Creación artística y extensión de la cultura
Mtro. Gonzalo Celorio Blasco

Con base en la convocatoria publicada en *Gaceta UNAM* el 12 y 19 de mayo de 2008 y de conformidad con el Reglamento del Reconocimiento al Mérito Universitario, informa de los ganadores del:

Reconocimiento Distinción Universidad Nacional para Jóvenes Académicos 2008

Área: Investigación en ciencias exactas
Dr. Florian Luca

Área: Docencia en ciencias exactas
Dr. Alfonso Durán Moreno

Área: Investigación en ciencias naturales
Dra. Tamara Luti Rosenbaum Emir

Área: Docencia en ciencias naturales
Dr. Carlos Martorell Delgado

Área: Investigación en ciencias sociales
Dra. Nuria González Martín

Área: Docencia en ciencias sociales
Dr. Bernardo Ibarrola Zamora

Área: Investigación en ciencias económico-administrativas
Dr. Álvaro López López

Área: Docencia en ciencias económico-administrativas
Dr. Ciro Murayama Rendón

Área: Investigación en humanidades
Dr. Jorge Enrique Linares Salgado

Área: Docencia en humanidades
Dr. David García Pérez

Área: Docencia en artes
Mtro. Elías Morales Cariño

Área: Docencia en educación media superior (ciencias exactas y naturales)
M. en E. María Elena Dávila Castillo

Área: Docencia en educación media superior (humanidades, ciencias sociales y económico-administrativas)
Lic. Amalia Xochitl López Molina

Área: Innovación tecnológica y diseño industrial
Dr. Pedro Roquero Tejeda

Área: Arquitectura y diseño
Dr. Héctor Quiroz Rothe



Facultad de Filosofía y Letras

Convocatoria



Cátedra Especial Samuel Ramos

La Facultad de Filosofía y Letras, de conformidad con lo establecido en el artículo 14 del Reglamento del Sistema de Cátedras y Estímulos Especiales de la Universidad Nacional Autónoma de México, convoca a los profesores de carrera adscritos a la misma y que reúnan los requisitos señalados en los artículos 13, 15 y 16 del Reglamento aludido a presentar solicitud para ocupar, por un año, la Cátedra Especial Samuel Ramos.

Las solicitudes deberán entregarse en la Secretaría General acompañadas de los siguientes documentos:

- a) *Curriculum vitae*
- b) Fotocopias de los documentos que acrediten la preparación académica del solicitante
- c) Documentos en los que conste su adscripción, categoría y nivel, funciones asignadas, antigüedad en las mismas, antigüedad en la institución y vigencia de su relación laboral

d) Documentación que permita al Consejo Técnico la evaluación de la carrera académica del solicitante

e) Un proyecto de investigación en alguna de las áreas que se cultivan en las disciplinas de la Facultad, y que se desarrollará durante el año de vigencia de la Cátedra

f) Un programa detallado de las actividades académicas (conferencias, cursos, preparación de publicaciones) que se realizarán en este periodo

El plazo para la recepción de las solicitudes concluirá 30 días naturales a partir de la publicación de la convocatoria en la *Gaceta* de la UNAM.

"Por mi raza hablará el espíritu"

Ciudad Universitaria, DF, a 27 de octubre de 2008

El Director

Doctor Ambrosio Velasco Gómez



Universidad Nacional Autónoma de México

Secretaría General

Dirección General de Asuntos del Personal Académico

Programa de Apoyo a Proyectos para la Innovación y Mejoramiento de la Enseñanza (PAPIME)

Convocatorias 2006 y 2007

Renovaciones

Aviso importante

Se comunica a los responsables académicos de proyectos PAPIME que el periodo de captura en línea para realizar la segunda renovación de la convocatoria 2006 y la primera renovación de la convocatoria 2007, se llevará a cabo del **3 al 28 de noviembre de 2008**. Para ello, ponemos a su disposición la siguiente página:

<http://dgapa.unam.mx>

Deberán entregar:

a) La constancia de envío firmada por el Director de la entidad académica, el Secretario Administrativo o el Jefe de la Unidad Administrativa y el Responsable Académico

b) Los productos derivados del proyecto *

La fecha de recepción será del **3 de noviembre y, a más tardar, al 4 de diciembre de 2008 a las 14:00 horas**, en la Subdirección de Apoyo a la Docencia de la DGAPA, sita en el edificio de la Unidad de Posgrado, segundo piso (a un costado de la Torre II de Humanidades), Ciudad Universitaria, DF.

Cualquier duda o aclaración, dirigirse al correo electrónico papime@dgapa.unam.mx o a los teléfonos 56 22 07 86 y 56 22 07 88, con la Mtra. Etelvina Caudillo C., Jefa del PAPIME; o la Lic. Martha Avelino, Jefa de Unidad del PAPIME.

* En el caso de los productos de único ejemplar o de frágil manejo, se recomienda presentar evidencia (fotografías, CD, DVD, etc.), en sustitución del producto. Todo material deberá entregarse etiquetado con la clave del proyecto correspondiente.



COORDINACIÓN DE HUMANIDADES

EL FONDO MIXTO DE FOMENTO A LA INVESTIGACIÓN CIENTÍFICA Y TECNOLÓGICA CONACYT Y EL GOBIERNO DEL ESTADO DE COAHUILA emiten la convocatoria 2008-C09

La Coordinación de Humanidades invita a investigadores del Subsistema de Humanidades y a de Facultades y Escuelas que incluyan áreas de humanidades y ciencias sociales, a presentar proyectos de investigación en la convocatoria:

CONACYT-Gobierno del Estado de Coahuila 2008-C09

Las áreas de interés que propone el Gobierno del estado de Coahuila son:

- Desarrollo educativo y social.
- Salud.
- Recursos naturales y medio ambiente.

Los interesados deberán consultar la convocatoria para conocer en detalle las bases y los términos de referencia, las demandas del sector, así como, ingresar al formato en las páginas electrónicas: <http://www.conacyt.mx>
<http://www.coecyt-coah.gob.mx>

Las propuestas se enviarán vía electrónica incluyendo la carta oficial de postulación firmada por la **Doctora Estela Morales Campos**, Coordinadora de Humanidades y Representante Legal.

Previamente al envío deberá solicitarse a esta Coordinación la carta oficial de postulación, desde esta fecha y hasta el 4 de noviembre de 2008, mediante oficio signado por el director de la entidad académica, adjuntando una impresión del formato debidamente llenado.

El cierre de la convocatoria es el **lunes 10 de noviembre de 2008**.

Los resultados se darán a conocer a más tardar el **19 de diciembre de 2008**.

Para mayor información comunicarse al área de la Secretaría Técnica de Planeación y Seguimiento de la COHU, teléfono 56-22-75-65 exts. 130 y 107 ó al correo electrónico oliveralu@humanidades.unam.mx.

COORDINACIÓN DE HUMANIDADES

EL FONDO MIXTO DE FOMENTO A LA INVESTIGACIÓN CIENTÍFICA Y TECNOLÓGICA CONACYT Y EL GOBIERNO DEL ESTADO DE JALISCO emiten la convocatoria 2008-11

La Coordinación de Humanidades invita a investigadores del Subsistema de Humanidades y a de Facultades y Escuelas que incluyan áreas de humanidades y ciencias sociales, a presentar proyectos de investigación en la convocatoria:

CONACYT-Gobierno del Estado de Jalisco 2008-11 Educación e Innovación Educativa

Los temas de interés que propone el Gobierno del estado de Jalisco son:

- Seguimiento y evaluación de programas institucionales por la atención de retos educativos.
- Innovación para el aprendizaje de los estudiantes y la formación inicial y continua de profesionales de la educación para dar solución a las problemáticas educativas.
- Investigación y seguimiento del diseño y apertura de programas y propuestas dirigidas al fomento del desarrollo científico y tecnológico.
- Investigación y desarrollo de proyectos que coadyuven a la formación emprendedora e incubación de empresas de jóvenes en nivel medio superior y superior.

Los interesados deberán consultar la convocatoria para conocer en detalle las bases y los términos de refe-

rencia, las demandas del sector, así como, ingresar al formato en las páginas electrónicas: <http://www.conacyt.mx>
<http://www.coecytjal.org.mx>

Las propuestas se enviarán vía electrónica incluyendo la carta oficial de postulación firmada por la **Doctora Estela Morales Campos**, Coordinadora de Humanidades y Representante Legal.

Previamente al envío deberá solicitarse a esta Coordinación la carta oficial de postulación, desde esta fecha y hasta el 4 de noviembre de 2008, mediante oficio signado por el director de la entidad académica, adjuntando una impresión del formato debidamente llenado.

El cierre de la convocatoria es el **lunes 10 de noviembre de 2008**.

Los resultados se darán a conocer a más tardar el **10 de diciembre de 2008**.

Para mayor información comunicarse al área de la Secretaría Técnica de Planeación y Seguimiento de la COHU, teléfono 56-22-75-65 exts. 130 y 107 ó al correo electrónico oliveralu@humanidades.unam.mx.



COORDINACIÓN DE HUMANIDADES

EL FONDO MIXTO DE FOMENTO A LA INVESTIGACIÓN CIENTÍFICA Y TECNOLÓGICA CONACYT Y EL GOBIERNO DEL ESTADO DE SAN LUIS POTOSÍ emiten la convocatoria 2008-C02

La Coordinación de Humanidades invita a investigadores del Subsistema de Humanidades y a de Facultades y Escuelas que incluyan áreas de humanidades y ciencias sociales, a presentar proyectos de investigación en la convocatoria:

CONACYT-Gobierno del Estado de San Luis Potosí 2008-C02

Las áreas de interés que propone el Gobierno del Estado de San Luis Potosí son:

- Desarrollo social y humano.
- Recursos naturales y medio ambiente.
- Salud.
- Desarrollo industrial.
- Áreas para generar ventajas competitivas.

Los interesados deberán consultar la convocatoria para conocer en detalle las bases y los términos de referencia, las demandas del sector, así como, ingresar al formato en las páginas electrónicas: <http://www.conacyt.mx>
<http://www.copocyt.gob.mx>

Las propuestas se enviarán vía electrónica incluyendo la carta oficial de postulación firmada por la **Doctora Estela Morales Campos**, Coordinadora de Humanidades y Representante Legal.

Previamente al envío deberá solicitarse a esta Coordinación la carta oficial de postulación, desde esta fecha y hasta el 1° de diciembre de 2008, mediante oficio signado por el director de la entidad académica, adjuntando una impresión del formato debidamente llenado.

El cierre de la convocatoria es el **jueves 11 de diciembre de 2008**.

Los resultados se darán a conocer a más tardar el **30 de enero de 2009**.

Para mayor información comunicarse al área de la Secretaría Técnica de Planeación y Seguimiento de la COHU, teléfono 56-22-75-65 exts. 130 y 107 ó al correo electrónico oliveralu@humanidades.unam.mx

COORDINACIÓN DE HUMANIDADES

EL FONDO MIXTO DE FOMENTO A LA INVESTIGACIÓN CIENTÍFICA Y TECNOLÓGICA CONACYT Y EL GOBIERNO DEL ESTADO DE QUERÉTARO emiten la convocatoria 2008-02

La Coordinación de Humanidades invita a investigadores del Subsistema de Humanidades y a de Facultades y Escuelas que incluyan áreas de humanidades y ciencias sociales, a presentar proyectos de investigación en la convocatoria:

CONACYT-Gobierno del Estado de Querétaro 2008-02

Las áreas de interés que propone el Gobierno del Estado de Querétaro son:

- Desarrollo industrial.
- Salud.
- Desarrollo social y educativo.
- Nuevas áreas de oportunidad para el desarrollo estatal.

Los interesados deberán consultar la convocatoria para conocer en detalle las bases y los términos de referencia, las demandas del sector, así como, ingresar al formato en las páginas electrónicas: <http://www.conacyt.mx>
<http://www.concytec.edu.mx>

Las propuestas se enviarán vía electrónica incluyendo la carta oficial de postulación firmada por la **Doctora Estela Morales Campos**, Coordinadora de Humanidades y Representante Legal.

Previamente al envío deberá solicitarse a esta Coordinación la carta oficial de postulación, desde esta fecha y hasta el 18 de noviembre de 2008, mediante oficio signado por el director de la entidad académica, adjuntando una impresión del formato debidamente llenado.

El cierre de la convocatoria es el **viernes 28 de noviembre de 2008**.

Los resultados se darán a conocer a más tardar el **13 de febrero de 2009**.

Para mayor información comunicarse al área de la Secretaría Técnica de Planeación y Seguimiento de la COHU, teléfono 56-22-75-65 exts. 130 y 107 ó al correo electrónico oliveralu@humanidades.unam.mx

Facultad de Ciencias Políticas y Sociales

La Facultad de Ciencias Políticas y Sociales, con fundamento en los artículos 38, 44, del 66 al 69 y del 71 al 77 del Estatuto del Personal Académico de la UNAM convoca a concurso de oposición para ingreso o concurso abierto, a las personas que reúnan los requisitos señalados en la presente convocatoria y en el referido estatuto, para ocupar una plaza de Profesor Titular "C", de tiempo completo, interino, con número de registro 51279-40 en el área Teórica, con adscripción al Centro de Estudios Políticos, con sueldo mensual de \$19,379.84, de acuerdo con las siguientes

Bases:

- a) Tener grado de doctor o los conocimientos y la experiencia equivalentes;
- b) Haber trabajado cuando menos seis años en labores docentes o de investigación, incluyendo publicaciones originales en la materia o área de su especialidad;
- c) Haber publicado trabajos que acrediten la trascendencia y alta calidad de sus contribuciones a la docencia, a la investigación, o al trabajo profesional de su especialidad, así como su constancia en actividades académicas;
- d) Haber demostrado capacidad para formar personal especializado en su disciplina y para dirigir grupos de docencia o de investigación;
- e) Haber formado profesores e investigadores que laboren de manera autónoma.

De conformidad con el artículo 74 del mencionado estatuto, el H. Consejo Técnico de la Facultad de Ciencias Políticas y Sociales determinó que los aspirantes deberán presentarse a las siguientes

Pruebas:

- a) Crítica escrita del programa de estudios de la materia Pensamiento Político Mexicano que se imparte en la Carrera de Ciencia Política;
- b) Exposición escrita de un tema del programa en un máximo de 20 cuartillas;
- c) Exposición oral de los puntos anteriores e interrogatorio sobre la materia;
- d) Prueba didáctica consistente en la exposición de un tema ante un grupo de estudiantes que se fijará cuando menos con 48 horas de anticipación;
- e) Formulación de un proyecto de investigación con el tema "Ambivalencias de la cultura política mexicana entorno al estado de derecho en el pensamiento político del siglo XX".

Para participar en este concurso los interesados podrán inscribirse en el Departamento de Ingreso y Promoción de la Secretaría del Personal Académico, ubicado en la planta alta del edificio "G" de la Facultad, dentro de los 15 días hábiles contados a partir de la fecha de la publicación de esta convocatoria, de 9 a 14 y de 17

a 19 horas, presentando la documentación que se especifica a continuación:

1. Solicitud de inscripción en las formas oficiales, las cuales deberán recogerse en el departamento de referencia.
2. *Curriculum vitae* en las formas oficiales de la facultad, por duplicado y una copia de los documentos probatorios.
3. Relación pormenorizada de la documentación que se anexe al *curriculum vitae*, por duplicado.
4. Copia del acta de nacimiento.
5. Copia de los documentos que acrediten los estudios, certificados y títulos requeridos o, en su caso, el documento legal que acredite el grado equivalente.
6. Constancia certificada de los servicios académicos prestados a instituciones de educación superior que acrediten la antigüedad académica requerida para la plaza correspondiente.
7. Si se tratara de extranjeros, constancia de su residencia legal en el país y condición migratoria que le permita trabajar.
8. Señalamiento de dirección y teléfono para recibir notificaciones en la ciudad de México o en la Ciudad Universitaria.

Al entregar satisfactoriamente la documentación requerida, el concursante será informado de su aceptación al concurso, de la fecha en que se le darán a conocer las indicaciones para las pruebas y el plazo para su entrega.

Una vez concluidos los procedimientos establecidos en el Estatuto del Personal Académico, la Dirección de la Facultad de Ciencias Políticas y Sociales dará a conocer el resultado del concurso, el cual surtirá efecto a partir de la fecha de ratificación del Consejo Técnico sobre el dictamen final del concurso, o en caso de encontrarse ocupada, a partir de la fecha de terminación del contrato de la persona con quien la plaza en cuestión se encuentre comprometida.

En caso de que se trate de un extranjero, el nombramiento entrará en vigor a partir de la fecha en que la Secretaría de Gobernación otorgue el permiso de trabajo correspondiente.

La Facultad de Ciencias Políticas y Sociales, con fundamento en los artículos 38, 41, del 66 al 69 y del 71 al 77 del Estatuto del Personal Académico de la UNAM convoca a concurso de oposición para ingreso o concurso abierto, a las personas que reúnan los requisitos señalados en la presente convocatoria y en el referido estatuto, para ocupar una plaza de Profesor Asociado "C", de tiempo completo, interino, con número de registro 50916-61, en el área Teoría Política, con adscripción al Centro de Estudios Políticos, con sueldo mensual de \$11,964.75, de acuerdo con las siguientes

Bases:

- a) Tener grado de maestro o estudios similares, o bien, los conocimientos y la experiencia equivalentes;
- b) Haber trabajado cuando menos tres años en labores docentes o de investigación, en la materia o área de su especialidad;

c) Haber publicado trabajos que acrediten su competencia, o tener grado de doctor, o haber desempeñado sus labores de dirección de seminarios y tesis o impartición de cursos de manera sobresaliente.

De conformidad con el artículo 74 del mencionado estatuto, el H. Consejo Técnico de la Facultad de Ciencias Políticas y Sociales determinó que los aspirantes deberán presentarse a las siguientes

Pruebas:

a) Crítica escrita del programa de estudios de la materia "Filosofía y Teoría Políticas II" que se imparte en la carrera de Ciencia Política;

b) Exposición escrita de un tema del programa en un máximo de 20 cuartillas;

c) Exposición oral de los puntos anteriores e interrogatorio sobre la materia;

d) Prueba didáctica consistente en la exposición de un tema ante un grupo de estudiantes que se fijará cuando menos con 48 horas de anticipación;

e) Formulación de un proyecto de investigación con el tema "El papel sociopolítico que la Ilustración Europea daba a la religión".

Para participar en este concurso los interesados podrán inscribirse en el Departamento de Ingreso y Promoción de la Secretaría del Personal Académico, ubicado en la planta alta del edificio "G" (edificio nuevo) de la Facultad, dentro de los 15 días hábiles contados a partir de la fecha de la publicación de esta convocatoria, de 9 a 14 y de 17 a 19 horas, presentando la documentación que se especifica a continuación:

1. Solicitud de inscripción en las formas oficiales, las cuales deberán recogerse en el departamento de referencia.

2. *Curriculum vitae* en las formas oficiales de la facultad por duplicado y una copia de los documentos probatorios.

3. Relación pormenorizada de la documentación que se anexe al *curriculum vitae*, por duplicado.

4. Copia del acta de nacimiento.

5. Copia de los documentos que acrediten los estudios, certificados y títulos requeridos o, en su caso, el documento legal que acredite el grado equivalente.

6. Constancia certificada de los servicios académicos prestados a instituciones de educación superior que acrediten la antigüedad académica requerida para la plaza correspondiente.

7. Si se tratara de extranjeros, constancia de su residencia legal en el país y condición migratoria que le permita trabajar.

8. Señalamiento de dirección y teléfono para recibir notificaciones en la Ciudad de México o en la Ciudad Universitaria.

Al entregar satisfactoriamente la documentación requerida, el concursante será informado de su aceptación al concurso, de la fecha en que se le dará a conocer las indicaciones para las pruebas y el plazo para su entrega.

Una vez concluidos los procedimientos establecidos en el Estatuto del Personal Académico, la Dirección de la Facultad de Ciencias Políticas y Sociales dará a conocer el resultado del concurso, el cual surtirá efecto a partir de la fecha de ratificación del Consejo Técnico sobre el dictamen final del concurso, o en caso de encontrarse ocupada, a partir de la fecha de terminación del contrato de la persona con quien la plaza en cuestión se encuentre comprometida.

En caso de que se trate de un extranjero, el nombramiento entrará en vigor a partir de la fecha en que la Secretaría de Gobernación otorgue el permiso de trabajo correspondiente.

"Por mi raza hablará el espíritu"

Ciudad Universitaria, DF, a 27 de octubre de 2008

El Director

Doctor Fernando R. Castañeda Sabido

Facultad de Psicología

La División de Estudios Profesionales de la Facultad de Psicología, con fundamento en los artículos 9 y del 11 al 17 del Estatuto del Personal Académico de la UNAM, convoca a un concurso de oposición abierto o concurso para ingreso, a las personas que reúnan los requisitos señalados en la presente Convocatoria y en el referido Estatuto y que aspiren a ocupar la plaza No. 17408-53 de Técnico Académico Asociado "B" Medio Tiempo Interino, con sueldo mensual de \$4,394.70 pesos, en el Programa de Servicio Social y Bolsa de Trabajo, de acuerdo con las siguientes

Bases:

a) Tener grado de Licenciado en Psicología o preparación equivalente.

b) Haber trabajado un mínimo de un año en la materia o área de su especialidad.

c) Haber colaborado en trabajos publicados.

De conformidad con el artículo 15, inciso b), del mencionado Estatuto, el H. Consejo Técnico de la Facultad de Psicología determinó que los aspirantes deben presentarse a las siguientes

Pruebas:

1. Presentación escrita de una propuesta de evaluación y seguimiento a los programas de servicio social.

2. Exposición oral sobre el tema: "Asesoría a prestadores de Servicio Social".

3. Presentación escrita sobre el tema "Análisis del Mercado Laboral del Psicólogo".

4. Interrogatorio en relación a los incisos anteriores.

Para participar en este concurso, los interesados deberán presentar: la solicitud para participar en él acompañada de su *curriculum vitae*, con documentos probatorios por triplicado y la documentación original que lo acredite, en la Coordinación de Comisiones Dictaminadoras, ubicada en el 1er. piso del edificio "B" de esta Facultad, dentro de los 15 días hábiles contados a partir de la fecha de publicación de esta convocatoria.

Asimismo, se les comunicará a los aspirantes si su solicitud ha sido aceptada y las pruebas específicas que deberán presentar, así como la fecha y lugar en que se llevarán a cabo éstas.

Una vez concluidos los procedimientos establecidos en el mencionado Estatuto, se darán a conocer los resultados del concurso en la Coordinación de Comisiones Dictaminadoras, mismos que surtirán efecto a partir de que el Consejo Técnico designe ganador del concurso.

Escuela Nacional de Enfermería y Obstetricia

La Escuela Nacional de Enfermería y Obstetricia de la UNAM, con fundamento en los artículos 38, 40, del 66 al 69 y de 71 al 77 del Estatuto del Personal Académico, y en cumplimiento del acuerdo de su H. Consejo Técnico, convoca a concurso de oposición abierto a quienes reúnan los requisitos señalados en la presente convocatoria y en el referido estatuto, y aspiren a ocupar una plaza de Profesor de Carrera Asociado "B", de tiempo completo, interino, con número de registro 01966-13 en el Área III Proceso Salud Enfermedad en la Reproducción Humana con énfasis en Obstetricia I y II y con sueldo mensual de \$10,654.25, de acuerdo con las siguientes

Bases:

- a) Tener grado de maestro o estudios similares, o bien los conocimientos y la experiencia equivalentes;
- b) Haber trabajado eficientemente cuando menos dos años en labores docentes o de investigación, en la materia o área de su especialidad, y
- c) Haber producido trabajos que acrediten su competencia en la docencia o en la investigación.

De acuerdo con el artículo 74 del EPA, el H. Consejo Técnico de la escuela determinó que los candidatos presentarán las siguientes

Pruebas:

- a) Exposición escrita de un tema del programa de la asignatura de Obstetricia I ó II, en un máximo de 20 cuartillas.
- b) Formulación de un proyecto de investigación con enfoque epidemiológico social factible de realizarse sobre prevención de defectos al nacimiento.
- c) Exposición oral de los puntos anteriores.

Para participar en este concurso los interesados deberán entregar en la secretaría general de la ENEO, dentro de los 15 días hábiles contados a partir de la fecha de publicación de esta convocatoria, la solicitud de participación en el concurso acompañada del *curriculum vitae* con los documentos que lo acrediten, por triplicado. Ahí mismo se les comunicará de la admisión de su solicitud y la fecha de entrega de las pruebas. Una vez concluidos los procedimientos establecidos en el Estatuto del Personal Académico se dará a conocer el resultado del concurso, el cual surtirá efecto a partir de la fecha de terminación del contrato del académico con quien la plaza en cuestión se encuentra comprometida.

La obtención de la plaza implica que los interesados dediquen tiempo completo a la institución (no laborar más de ocho horas a la semana en otra institución).

La Escuela Nacional de Enfermería y Obstetricia de la UNAM, con fundamento en los artículos 38, 40, del 66 al 69 y de 71 al 77 del Estatuto del Personal Académico, y en cumplimiento del acuerdo de su H. Consejo Técnico, convoca a concurso de oposición abierto a quienes reúnan los requisitos señalados en la presente convocatoria y en el referido estatuto, y aspiren a ocupar una plaza de Profesor de Carrera Asociado "B", de tiempo completo, interino, con número de registro 01967-43 en el Área III Proceso Salud Enfermedad en la Reproducción Humana con énfasis en Obstetricia I y II, y con sueldo mensual de \$10,654.25, de acuerdo con las siguientes

Bases:

- a) Tener grado de maestro o estudios similares, o bien los conocimientos y la experiencia equivalentes;
- b) Haber trabajado eficientemente cuando menos dos años en labores docentes o de investigación, en la materia o área de su especialidad, y
- c) Haber producido trabajos que acrediten su competencia en la docencia o en la investigación.

De acuerdo con el artículo 74 del EPA, el H. Consejo Técnico de la escuela determinó que los candidatos presentarán las siguientes

Pruebas:

- a) Exposición escrita de un tema del programa de la asignatura de Obstetricia I ó II, en un máximo de 20 cuartillas.
- b) Formulación de un proyecto de investigación sobre salud de la mujer y prevención del cáncer mamario.
- c) Exposición oral de los puntos anteriores.

Para participar en este concurso los interesados deberán entregar en la secretaría general de la ENEO, dentro de los 15 días hábiles contados a partir de la fecha de publicación de esta convocatoria, la solicitud de participación en el concurso acompañada del *curriculum vitae* con los documentos que lo acrediten, por triplicado. Ahí mismo se les comunicará de la admisión de su solicitud y la fecha de entrega de las pruebas. Una vez concluidos los procedimientos establecidos en el Estatuto del Personal Académico se dará a conocer el resultado del concurso, el cual surtirá efecto a partir de la fecha de terminación del contrato del académico con quien la plaza en cuestión se encuentra comprometida.

La obtención de la plaza implica que los interesados dediquen tiempo completo a la institución (no laborar más de ocho horas a la semana en otra institución).

La Escuela Nacional de Enfermería y Obstetricia de la UNAM, con fundamento en los artículos 38, 40, del 66 al 69 y de 71 al 77 del Estatuto del Personal Académico, y en cumplimiento del acuerdo de su H. Consejo Técnico, convoca a concurso de oposición abierto a quienes reúnan los requisitos señalados en la presente convocatoria y en el referido estatuto, y aspiren a ocupar una plaza de Profesor de Carrera Asociado "B", de tiempo completo,

interino, con número de registro 01974-50 en el Área I Enfermería y Salud en México con énfasis en Enfermería del Niño, y con sueldo mensual de \$10,654.25, de acuerdo con las siguientes

Bases:

- Tener grado de maestro o estudios similares, o bien los conocimientos y la experiencia equivalentes;
- Haber trabajado eficientemente cuando menos dos años en labores docentes o de investigación, en la materia o área de su especialidad, y
- Haber producido trabajos que acrediten su competencia en la docencia o en la investigación.

De acuerdo con el artículo 74 del EPA, el H. Consejo Técnico de la escuela determinó que los candidatos presentarán las siguientes

Pruebas:

a) Exposición escrita de un tema del programa de la asignatura de Enfermería del Niño, en un máximo de 20 cuartillas.

b) Formulación de un proyecto de investigación para establecer un modelo educativo de Enfermería Infantil.

c) Exposición oral de los puntos anteriores.

Para participar en este concurso los interesados deberán entregar en la secretaría general de la ENEO, dentro de los 15 días hábiles contados a partir de la fecha de publicación de esta convocatoria, la solicitud de participación en el concurso acompañada del *curriculum vitae* con los documentos que lo acrediten, por triplicado. Ahí mismo se les comunicará de la admisión de su solicitud y la fecha de entrega de las pruebas. Una vez concluidos los procedimientos establecidos en el Estatuto del Personal

Académico se dará a conocer el resultado del concurso, el cual surtirá efecto a partir de la fecha de terminación del contrato del académico con quien la plaza en cuestión se encuentra comprometida.

La obtención de la plaza implica que los interesados dediquen tiempo completo a la institución (no laborar más de ocho horas a la semana en otra institución).

La Escuela Nacional de Enfermería y Obstetricia de la UNAM, con fundamento en los artículos 38, 42, del 66 al 69 y de 71 al 77 del Estatuto del Personal Académico, y en cumplimiento del acuerdo de su H. Consejo Técnico, convoca a concurso de oposición abierto a quienes reúnan los requisitos señalados en la presente convocatoria y en el referido estatuto, y aspiren a ocupar una plaza de Profesor Titular "A", de tiempo completo, interino con número de registro 57417-40 en el Área I Enfermería y Salud en México con énfasis en Atención a la Salud en México y con sueldo mensual de \$13,831.35, de acuerdo con las siguientes

Bases:

a) Tener título de doctor o los conocimientos y la experiencia equivalentes;

b) Haber trabajado cuando menos cuatro años en labores docentes o de investigación, incluyendo publicaciones originales en la materia o área de su especialidad, y

c) Haber demostrado capacidad para formar personal especializado en su disciplina.

De acuerdo con el artículo 74 del EPA, el H. Consejo Técnico de la escuela determinó que los candidatos presentarán las siguientes

Pruebas:

a) Exposición escrita sobre el estado del arte de las teorías de Atención a la Salud y su aplicación en la práctica profesional en un máximo de 20 cuartillas.

b) Formulación de un proyecto de investigación para establecer un modelo de atención comunitaria para una Jurisdicción Urbano-Rural de la Ciudad de México.

c) Exposición oral de los puntos anteriores.

Para participar en este concurso, los interesados deberán entregar, en la secretaría general de la ENEO, dentro de los 15 días hábiles contados a partir de la fecha de publicación de esta convocatoria, la solicitud de participación en el concurso acompañada del *curriculum vitae* con los documentos que lo acrediten, por triplicado. Ahí mismo se les comunicará de la admisión de su solicitud y la fecha de entrega de las pruebas. Una vez concluidos los procedimientos establecidos en el Estatuto del Personal Académico se dará a conocer el resultado del concurso, el cual surtirá efecto a partir de la fecha de terminación del contrato del académico con quien la plaza en cuestión se encuentra comprometida.

La obtención de la plaza implica que los interesados dediquen tiempo completo a la institución (no laborar más de ocho horas a la semana en otra institución).

"Por mi raza hablará el espíritu"

México, DF, a 27 de octubre de 2008

El Presidente del Consejo Técnico
Licenciado Severino Rubio Domínguez

7° Jornada de Avances de Investigación del CIEP

Personal Académico de Carrera y Proyectos Institucionales

4 y 5 de noviembre de 2008

Aula Francisco Centeno, Facultad de Arquitectura / 9:00 a 14:30 horas



4 de noviembre

Carmen Valverde Valverde - Víctor Arias Montes - María Lilia González Servín - Liliana Trápaga Delfín - Lourdes Díaz Hernández - Eva Leticia Ortiz Ávalos - Héctor García Olvera - Amaya Larrucea Garriz - Xavier Cortés Rocha

5 de noviembre

Gabriela Wiener Castillo - Miguel Hierro Gómez - Deborah Paniaga y Sánchez Aldana - Ivan San Martín Córdova - Fernando Greene Castillo - Luis Ortiz Macedo - Diego Morales Ramírez - Juan Ignacio del Cueto Ruiz-Funes

ENTRADA LIBRE
INFORMES: 5623-0064



Convocatoria

Tercer Concurso de Tesis sobre América Latina o el Caribe 2008

Objetivo:

Reconocer y estimular a quienes realicen trabajo académico que genere nuevos conocimientos sobre los procesos históricos, las estructuras políticas y económicas, los problemas sociales, el pensamiento, las expresiones literarias y los rasgos culturales que son comunes a los países de América Latina y el Caribe. La tesis podrá comprender temas de países o regiones particulares que presenten de manera explícita las problemáticas regionales o que sean abordados comparativamente con casos o tendencias de otros países del área.

Se invita a los interesados a presentar candidaturas de acuerdo con las siguientes

Bases:

Los premios

1) Se premiará una investigación en la categoría de tesis de doctorado y una en la categoría de tesis de maestría, las cuales serán calificadas por un jurado integrado por especialistas.

2) Los premios consistirán en la publicación de los trabajos ganadores (previas las adecuaciones necesarias requeridas por el Comité Editorial del CIALC) y diploma.

Participantes

3) Podrán participar en el concurso tesis inéditas de maestría y doctorado, escritas en idioma español, cuyo contenido se refiera a América Latina o el Caribe y que cumplan con los lineamientos señalados en el objetivo de este certamen.

4) El examen profesional o de grado correspondiente debe haber sido presentado entre el 1 de julio de 2006 y el 30 de agosto de 2008.

5) La tesis:

a) Abordará alguno de los siguientes aspectos: procesos históricos, estructuras políticas y económicas, problemas sociales, pensamiento, expresiones literarias y rasgos culturales que son comunes a los países de América Latina y el Caribe.

b) Podrá comprender temas de países o regiones particulares que presenten de manera explícita las problemáticas regionales o que sean abordados comparativamente con casos o tendencias de otros países del área.

6) **No se aceptarán tesis de tema exclusivamente mexicano o mexicanista.**

7) No podrán participar en el certamen las tesis que hayan sido elaboradas por personal académico del CIALC.

8) Cuando una tesis haya sido dirigida o asesorada por un investigador adscrito al CIALC o por alguno de los miembros de la comisión del premio, dicho investigador o académico no podrá participar en su evaluación.

Evaluación de los trabajos

9) La comisión del premio a la tesis sobre América Latina o el Caribe designará evaluadores que reúnan las siguientes características:

a) Que estén especializados en los temas sobre los que versen las tesis presentadas, y

b) Que gocen de reconocido prestigio en su área de conocimiento.

10) Los materiales que sean entregados al jurado no llevarán el nombre del autor.

11) Para seleccionar la tesis a premiar se tomarán en cuenta, entre otros criterios, que sea original; que tenga un planteamiento claro y definido, que incluya un ejercicio de interpretación de las fuentes primarias y secundarias, que esté elaborada con rigor analítico y metodológico y que haga aportaciones de importancia al conocimiento de la región.

12) La decisión de la comisión del premio será inapelable.

13) La comisión del premio podrá declarar desierto el mismo si considera que los trabajos presentados no reúnen requisitos mínimos de calidad.

Inscripción

14) **El plazo para recibir los trabajos será a partir de la publicación de esta convocatoria y hasta el 28 de noviembre.**

15) Las propuestas, acompañadas de la documentación completa, se pueden:

a) Entregar personalmente en las oficinas del CIALC de lunes a viernes de 10 a 18 horas.

b) Enviar por medio de correo postal certificado o de mensajería especializada a:

**Centro de Investigaciones sobre
América Latina y el Caribe
Concurso Tesis
Torre II de Humanidades, 8º Piso
Ciudad Universitaria, Delegación Coyoacán
México, DF, 04510**

Cuando los materiales sean enviados por vía postal, se tomará en consideración la fecha del matasellos del correo. En caso de que hayan sido enviados por mensajería, se considerará la fecha de entrega a la compañía respectiva.

16) Las propuestas deberán ser acompañadas por:

a) Tres copias de la tesis,

b) Síntesis de la tesis que se registra, escrita en términos claros y sencillos y con una extensión no mayor a una cuartilla,

c) Los datos personales del candidato (nombre completo, dirección postal, teléfono, fax, correo electrónico),

d) El nombre del asesor o director del trabajo y, en su caso, del comité tutorial,

e) Los nombres de los sinodales del examen de grado,

f) Copia de los documentos legales que acrediten que ya fue sustentado el examen correspondiente,

g) Carta en la que se aceptan las condiciones establecidas para este concurso,

h) Carta en la que el autor acepta que únicamente el CIALC, UNAM, publique la tesis en caso de que resulte ganadora del concurso, comprometiéndose a que no se publicará por otra institución o editorial.

Resultados

17) Los autores de las tesis ganadoras serán informados del resultado por medio de comunicación escrita tan pronto el comité del premio llegue a una decisión. En esa misma fecha el resultado se hará público mediante los medios de difusión del CIALC.

18) Los premios serán entregados en una ceremonia especial en las instalaciones del CIALC.

Transitorios

19) Los materiales enviados por quienes no resulten ganadores no serán devueltos.

20) Cualquier situación no prevista en la presente convocatoria será resuelta por la comisión del premio.

Atentamente
Por mi raza hablará el espíritu
Ciudad Universitaria, DF, 29 de septiembre de 2008
Doctora Silvia Soriano
Secretaria Académica del CIALC

Ante los vertiginosos cambios que exhiben hoy los países de Iberoamérica, es trascendente abrir el debate sobre las ideas contemporáneas que tienen un impacto sobre prácticas y servicios educativos, tan concretos como estratégicos, como son la Tutoría y la Orientación Educativa.

En este contexto es importante que la actualización de docentes, orientadores educativos y tutores se encuentre sustentada en el conocimiento de lo que se dice y se hace hoy. Queremos escuchar lo que han hecho y sobre todo producido destacados educadores de España y América Latina. Por lo que las siguientes instituciones:

Dirección General de Orientación y Servicios Educativos (DGOSE-UNAM)
 Facultad de Estudios Superiores Zaragoza (FESZ-UNAM)
 Comisión Estatal para la Planeación y Programación de la Educación Media Superior del Estado de México (CEPPEMS)
 Universidad Autónoma del Estado de Morelos (UAEM)
 Instituto Tecnológico de Hermosillo (ITH)
 Centro de Investigación y Formación para la Docencia y Orientación Educativa
 Revista Mexicana de Orientación Educativa (CENIF/REMO)

CONVOCAN

A Orientadores Educativos, Docentes y Tutores, al



Primer Coloquio
 Iberoamericano de
**Orientación
 Educativa y
 Tutoría**

del 28 al 31 de octubre

Objetivo General: Ofrecer a los orientadores, docentes y tutores asistentes una visión actual del estado de la Orientación Educativa y de la Tutoría desde la perspectiva iberoamericana y sus propuestas de trabajo.

Invitados extranjeros:

Argentina: Sergio Rascovan, profesor de la Universidad de Palermo.

Brasil: Wanda Junqueira, académica de la Pontificia Universidad Católica de Sao Paulo.

Chile: Horacio Foladori, académico de la Universidad de Chile.

Cuba: Aída Rosa Gómez Labrada, coordinadora de Orientación en la Universidad de las Tunas.

España: Neves Arza Arza, directora del servicio de Tutoría de la Universidad de A Coruña.

Perú: Cecilia Baldwin Olguín, directora de Tutorías de la Universidad Cesar Vallejo de Trujillo.

Venezuela: Julio González Bello, académico de la Universidad de Carabobo.

Martes 28	Miércoles 29	Jueves 30	Viernes 31
<p>Centro Cultural Mexiquense de Toluca, Toluca Edo. de México</p> <p>8:30 Inauguración</p> <p>9:00 Panel "La Orientación Educativa y la Tutoría ante los Cambios en Iberoamérica"</p> <p>12:30 Panel: "La Orientación Educativa y la Tutoría ante los Cambios en México"</p> <p>15:00 Mesas de Trabajo</p> <p>18:00 Programa Cultural</p>	<p>Talleres en Sedes de las Instituciones</p> <p>Participantes: FES Zaragoza-UNAM. Wanda Junqueira UAEM. Julio González DGOSE-UNAM. Horacio Foladori y Neves Arza Arza ITH. Cecilia Baldwin CEPPEMS. Sergio Rascovan CENIF/REMO. Rosa Aída Gómez</p>	<p>Talleres en Sedes de las Instituciones</p> <p>Participantes: FES Zaragoza-UNAM. Horacio Foladori UAEM. Wanda Junqueira DGOSE-UNAM. Sergio Rascovan y Julio González ITH. Cecilia Baldwin CEPPEMS. Neves Arza Arza y Rosa Aída Gómez</p>	<p>UNAM, Auditorio Alfonso Caso Ciudad Universitaria, México D.F.</p> <p>9:00 Panel "Tendencias y Perspectivas de la Orientación Educativa y de la Tutoría en Iberoamérica"</p> <p>14:00 Clausura del evento</p>

Ejes Temáticos de los Talleres:

Estos se ofrecerán con base en distintos campos metodológicos y técnicos de la orientación educativa y la tutoría, tales como: Modelos de orientación educativa / Alternativas teórico metodológicas en la conducción y dinámica de grupos en orientación educativa / Estrategias metodológicas para el estudio del empleo y los mercados de trabajo profesional / Medios para la construcción de modelos de tutoría / Orientación Educativa Comunitaria.

Cuota de recuperación: Coloquio \$500.00 pesos por participante. Talleres: \$350.00 c/u (sólo para inscritos en el Coloquio).

Comité Organizador: Cecilia Crespo Alcocer (DGOSE-UNAM); Bernardo A. Muñoz Riveroll (DGOSE-UNAM); Héctor Magaña Vargas (FESZ-UNAM); Guillermo Esquivel Vallejo (CEPPEMS); Daniel Suárez Pellycer (UAEM); Ana María Camacho Hernández (ITH); Jesús Hernández Garibay (CENIF/REMO).

Constancia de participación: Coloquio con valor curricular por 25 horas. Talleres por 5 horas c/u.

México, D. F., agosto de 2008.

Información e inscripciones
www.dgose.unam.mx
coloquio.octubre@gmail.com
cecespo@servidor.unam.mx



Torneo Apertura 2008

Jornada 14

Pumas 1

Indios 1



Logró la Universidad el tercer puesto en la Regata Canauhtli

El representativo auriazul consiguió 15 medallas: cuatro de oro, seis de plata y cinco de bronce

El representativo de canotaje de la UNAM logró el tercer puesto por equipos en la Regata 2008 del Club Canauhtli, celebrada recientemente en la Pista Olímpica Virgilio Uribe de Cuernavaca, al cosechar 15 preseas: cuatro de oro, seis de plata y cinco de bronce.

EMILIANO ALVARADO

La primera posición fue para el equipo Canauhtli y la segunda para la Marina. Participaron también en esta justa los conjuntos de la UAM Xochimilco, Acalli, Club España y Estado de México.

La cosecha de medallas para la causa auriazul inició con el 1-2 de Luis Larios, de Prepa 1, y Andrés Sotelo, de El Colegio de México –compite por la UNAM– en la prueba de K-1 juvenil menor 500 metros, al cronometrar dos minutos, 11 segundos con 94 centésimas, y 2:15.79, respectivamente.

En la misma prueba en la rama femenil, las felinas Melina Espinoza (2:36.06), Dea Martínez (2:40.25) y Alejandra Cortés

(2:41.32), todas de secundaria, consiguieron el 1-2-3. En K-4 para mujeres principiantes 500 metros, las universitarias Karina Ramos, de Ciencias; Lizi Gurza, de Ingeniería, y Melina y Andrea Gasca, de escuela incorporada, lograron el sitio de honor al parar el reloj en 2:28.66.

La suma de preseas doradas para los universitarios aumentó con la cuarteta integrada por Luis Larios, Andrés Sotelo, David Barney, de escuela incorporada, y Arturo Suárez, de secundaria, quienes se agenciaron el primer puesto con un tiempo de 1:59.91 en K-4 juvenil menor varonil 500 metros.

En el slalom 200 metros, Adalberto Martínez, egresado de la Facultad de Derecho, consiguió plata al cronometrar 1:19.44 en la categoría veteranos más de 65 años. En mayores de 35, Raúl Calderón emuló a su compañero en K-1 500 metros con un tiempo de 2:22.72.

En la prueba de K-4 varonil novatos 500 metros, Marcos Álvarez, de Prepa 6; Everardo Flores, del Posgrado de Ciencias; Éric León, de Ingeniería, y Santiago Zamora, de escuela incorporada, llegaron en segundo lugar con tiempo de 2:20.50. Mismo puesto logró la pareja de Luis Larios y David Barney en K-2 juvenil menor 500 metros, al cronometrar 2:05.12.

Los últimos metales de bronce para la causa felina fueron de Alejandra Cortés y Sandra Licona, quienes hicieron 2:38.22 en K-2 infantil B 500 metros; para Éric León y Santiago Zamora en K-2 novatos 500 metros con 2:24.50, así como para la pareja de Edwin Olvera y Francisco Capultitla en C-2 Senior 500 metros, con 2:00.91.

El presidente de la Asociación de Canotaje de la UNAM, Edmundo Ruiz, comentó: "Lo más importante para nosotros es que detectamos nuevos talentos que pueden representar a la Universidad dignamente en futuras competencias".



Francisco Capultitla, al frente, en C-2 Senior 500 metros. Fotos: Jacob V. Zavaleta/Jesús Bravo.

Pumas CU venció 66-3 a Centinelas

El equipo Pumas CU ligó su quinto triunfo consecutivo en la Conferencia del Centro de la ONEFA, luego de dar cuenta de Centinelas de Guardias Presidenciales 66-3, mostrando un poderoso ataque aéreo en el cual participaron sus tres mariscales de campo, que completaron pases para cinco anotaciones.

Francisco Alonso, *quarterback* titular, inició la cuenta con tres envíos de anotación y 319 yardas en casi tres cuartos de actividad.

Este jugador completó 12 de 21 intentos para 319 yardas y tres anotaciones, aunque sufrió su primera intercepción de la temporada. Los envíos fueron de 90 yardas a Néstor Mosqueda; de 23 a Javier García, y de 40 a Érick Arzate.

De esta manera, sus números en la campaña son: 85 completos de 136 intentos para mil 490 yardas, 17 anotaciones y una intercepción.

"Siento que jugué mal ya que sufrí mi primera intercepción de la temporada", señaló Francisco Alonso al concluir la confrontación.

No obstante manifestó que para mejorar debe trabajar en la semana, ya que los partidos se ganan en los entrenamientos.

La ofensiva puma consiguió dos anotaciones más por la vía aérea,



Los envíos fueron de Néstor Mosqueda, Javier García y Érick Arzate. Fotos: Natalia Equihua.

una por conducto de José Luis Canales, de 38 yardas con José Ángel López —el mariscal de campo también añadió acarreo de siete yardas a la zona final—, y otra en

conexión de 60 yardas de Salvador Castañeda a Enrique Márquez.

Pumas tiene ahora marca de 5-0 y se mantiene de líder en la Conferencia del Centro. La próxi-

ma semana preparará su duelo ante Lince de la UVM, que se jugará el sábado 1 de noviembre, a las 11 horas, en el Estadio Olímpico Universitario. *J*

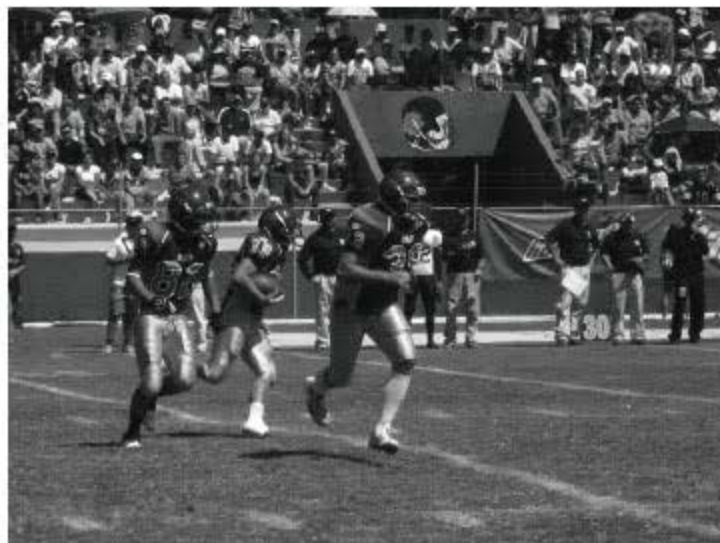

Dr. José Narro Robles
Rector

Dr. Sergio M. Alcocer Martínez de Castro
Secretario General

Mtro. Juan José Pérez Castañeda
Secretario Administrativo

Dra. Rosaura Ruiz Gutiérrez
Secretaria de Desarrollo Institucional

MC. Ramiro Jesús Sandoval
Secretario de Servicios a la Comunidad

Lic. Luis Raúl González Pérez
Abogado General

Enrique Balp Díaz
Director General de Comunicación Social

Gaceta

Director Fundador
Mtro. Enrique González Casanova

Directora de Gaceta UNAM
Mtra. Rosalba Namihira Guerrero

Subdirector de Gaceta UNAM
David Gutiérrez y Hernández

Redacción

Olivia González, Sergio Guzmán,
Pía Herrera, Rodolfo Olivares,
Cynthia Uribe, Arturo Vega
y Cristina Villalpando

Gaceta UNAM aparece los lunes y jueves publicada por la Dirección General de Comunicación Social. Oficina: Edificio ubicado en el costado sur de la Torre de Rectoría, Zona Comercial. Tel. 5622-10-67, fax: 5622-14-56. Número de expediente 89/06517; Certificado de licitud de título No. 4461; Certificado de licitud de contenido No. 3616, expedidos por la Comisión Calificadora de Publicaciones y Revistas Ilustradas de la Secretaría de Gobernación. Impresión: MEX GRAFIC, S.A. de C.V., Chimalpopoca 35, Col. Obrera, CP. 06800, México, DF. Certificado de reserva de derechos al uso exclusivo 275/90, expedido por la Dirección General del Derecho de Autor. Editor responsable: Enrique Balp Díaz. Distribución: Dirección General de Comunicación Social, Torre de Rectoría 2o. piso, Ciudad Universitaria.

Número 4,111

XIV Coloquio de Investigación

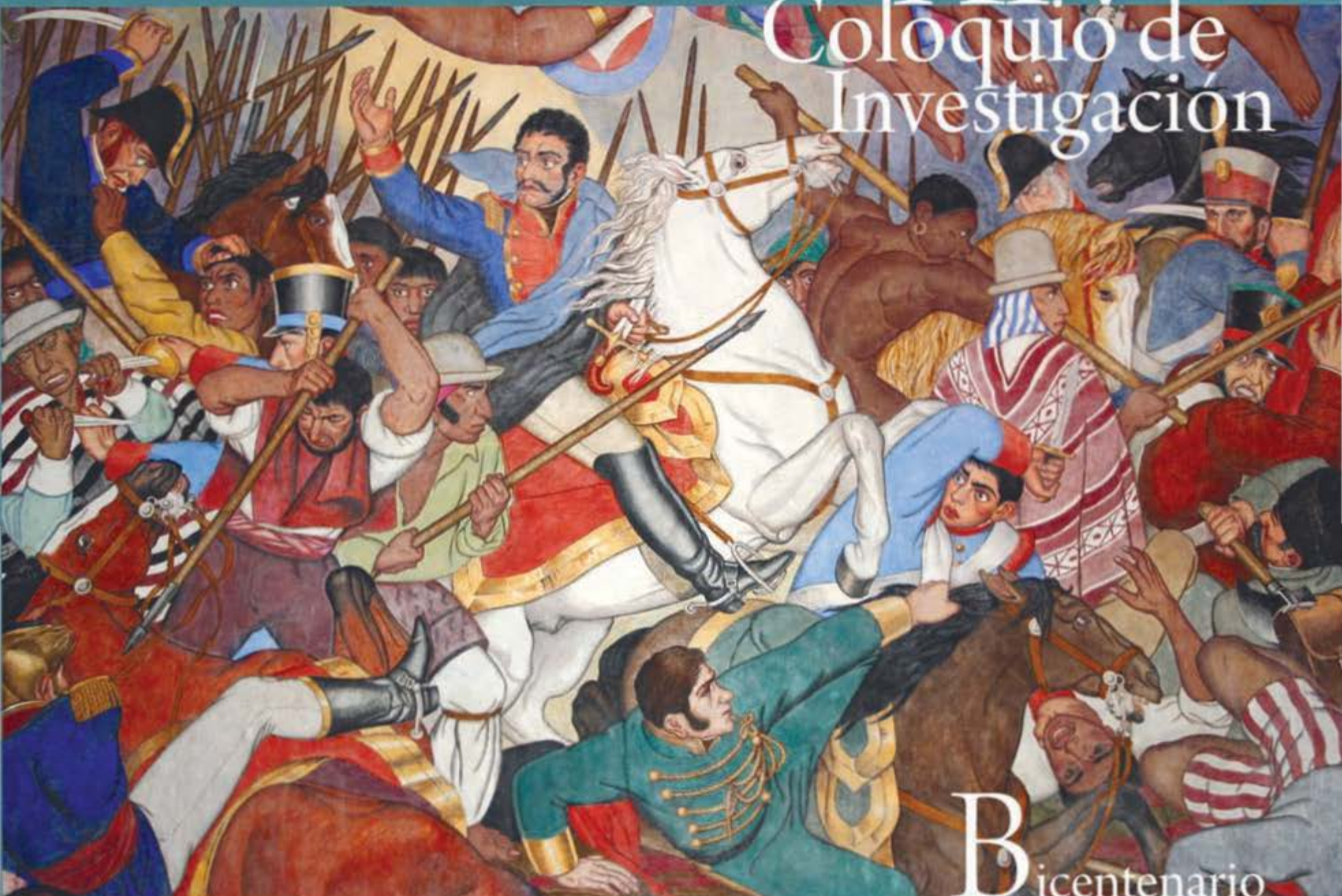

Bicentenario de la Independencia de Nuestra América Visiones, lecturas e interpretaciones

Al cumplirse 200 años del proceso de Independencia de las naciones latinoamericanas, el Centro de Investigaciones sobre América Latina y el Caribe (CIALC), contribuye a la valoración múltiple de estos acontecimientos fundamentales para la vida de nuestros países desde una perspectiva latinoamericanista y en un amplio espectro que tome en cuenta factores históricos, filosóficos, económicos, políticos, sociales, culturales y literarios.

Partimos de la idea de que la Independencia es un proceso de larga duración que se remonta a las primeras décadas del siglo XIX hispanoamericano pero que, en un sentido amplio, posee todavía capacidad movilizadora para los sujetos del presente.

29 y 30 de octubre, 2008

Auditorio Leopoldo Zea del CIALC • Torre II de Humanidades, piso 3 •
Ciudad Universitaria • México, D. F.

www.cialc.unam.mx • 56 23 02 11, ext. 42010



CIALC Centro de Investigaciones sobre
América Latina y el Caribe