

Gaceta



ARCHIVO HISTÓRICO U.N.A.M. INFORMATIVO DE LA UNIVERSIDAD NACIONAL AUTÓNOMA DE MÉXICO

UNAM, UAM e IPN convocan al XIV Congreso Nacional de Posgrado

Indispensable, fomentar el número de estudiantes de posgrado en México

Sólo el siete por ciento de los egresados de licenciatura estudia un grado superior

Reconocimientos



Foto: Juan Antonio López

Enrique Bazúa, director de la Facultad de Química, y Pedro Hernández, secretario del Interior de la AAPAUNAM, entregaron medalla y diploma a 96 académicos de esa facultad con 10, 15, 20, 25, 30, 35 y 40 años de servicio en la Universidad Nacional. □ 3

● *“Preocupante” realidad cuantitativa del país en la materia; sin embargo, el nivel académico de los posgrados nacionales está a la altura del de los países desarrollados, asegura Rósaura Ruiz Gutiérrez*

La directora general de Estudios de Posgrado de la UNAM, Rosaura Ruiz Gutiérrez, dijo que en México sólo el siete por ciento de los estudiantes que termina una licenciatura se inscribe a un posgrado, ya sea para hacer una especialidad, cursar una maestría o un doctorado, por lo que consideró indispensable incrementar el número de estudiantes en los niveles de posgrado. La funcionaria agregó que en México apenas se producen 800 doctores al año, mientras que en Estados Unidos se forman 44 mil y en Canadá más de cuatro mil, cifras que son “preocupantes”. □ 4

Proyecto de enfoque de género, pide De la Fuente a universitarias



Foto: Luis Jorge Gallegos

Reunión del rector Juan Ramón de la Fuente con mujeres universitarias. □ 8

Terna para el ICN:
Guillermina Burillo,
Octavio Castaños y
José Ignacio Jiménez

□ 6

Segundo informe
de Linda Manzanilla
en Investigaciones
Antropológicas

□ 2

Pumas luchó hasta
el final, pero Santos
se impuso 1-0 y
enfrentará al Toluca

□ 30

Suplemento del CCH
Se fortalecerá
la preparación
de profesores

Rindió su segundo informe de actividades al frente del Instituto de Investigaciones Antropológicas

Permanencia del programa de posgrado en Antropología en el padrón de excelencia de Conacyt: Linda Manzanilla

Destacó que el 80 por ciento de los investigadores del instituto pertenece al Programa de Primas al Desempeño del Personal Académico de esta casa de estudios

Al presentar su segundo informe de labores 1999-2000 al frente del Instituto de Investigaciones Antropológicas, Linda Manzanilla aseguró que éste fue el único instituto que permaneció abierto en Ciudad Universitaria durante el desarrollo del conflicto universitario.

A pesar de las presiones para cerrarlo —agregó— siempre se mantuvo el compromiso con la investigación y la docencia; además, somos depositarios temporales del patrimonio de la nación y esta responsabilidad es gigantesca. Su cuidado fue más eficiente con nuestra presencia en el instituto.

En el acto, presidido por Olga Hansberg, coordinadora de Humanidades, Linda Manzanilla informó que el programa de doctorado en Antropología fue evaluado y aprobado en agosto de 1999 para su permanencia en el Padrón de Programas de Posgrado de Excelencia del Consejo Nacional de Ciencia y Tecnología, mientras que 36 alumnos cuentan con beca de esa institución.

Destacó que el instituto está constituido

por 44 investigadores y 31 técnicos académicos. El 37 por ciento de los investigadores pertenece a la especialidad de Arqueología, 25 por ciento a Antropología, 21 a Etnología y 17 a Lingüística Antropológica. Además, el 55 por ciento tiene doctorado y el 91 por ciento cuenta con posgrado; en tanto que el 68 por ciento de los investigadores y el siete por ciento de los técnicos académicos pertenecen al Sistema Nacional de Investigadores.

Agregó que el 80 por ciento de los investigadores están en el Programa de Primas al Desempeño del Personal Académico; el 44 por ciento son del nivel C; en cuanto a los técnicos, el 77 por ciento pertenece al PRIDE. El personal académico participa en 172 proyectos de investigación vigentes, de los cuales 60 son colectivos y 112 individuales.

Respecto de la producción, Linda Manzanilla señaló que el personal académico elaboró 337 publicaciones: 276 por parte de los investigadores y 61 de los técnicos académicos.

La infraestructura

Comentó que el instituto cuenta con diversos laboratorios como el de antropología molecular, único en su tipo en nuestro país, conservación y restauración arqueológica, lingüística, osteología, paleoetnobotánica y paleoambiente, genética y paleozoología.

Explicó que el Laboratorio de Prospección Arqueológica es único en América Latina por contar con técnicas de punta en el análisis de los sitios arqueológicos en la superficie sin excavar, con la utilización de técnicas de sensores remotos, provenientes de las ciencias de la tierra tales como: estudio de imágenes aéreas, técnicas geofísicas, geoquímicas y sedimentológicas.

El personal del instituto se hizo merecedor a múltiples reconocimientos, entre los

que destacan: Medalla José María Morelos y Pavón, del *Diario de Morelos*, y reconocimiento Francisco Zarco, de la Universidad de Tabasco, a Santiago Genovés; Medalla Yucatán 1999 del gobierno de ese estado a Ramón Arzápalo; reconocimiento Presidential Award, de la Society for American Archaeology, a Linda Manzanilla, y Medalla al Mérito Universitario por 25 años de labor académica en la UNAM, a Guido Münch.

Reflexión en torno de la investigación

En su turno, Olga Hansberg pidió a la comunidad del instituto reflexionar acerca del papel que debe desempeñar la investigación en el área de las humanidades, tanto en esta casa de estudios como en todo el país, ya que este subsistema tendrá una vez importante en los próximos 20 años.

Comentó que la investigación en humanidades es uno de los temas que más se tratarán o que nosotros queremos que se traten en el congreso porque es importante que defendamos la investigación, darle un rumbo adecuado y que esto realmente nos corresponde a nosotros, los investigadores.

En ese sentido —agregó— todos tenemos que pensar en esto y los foros pre-congreso van a estar relacionados con ello.

En cuanto a la docencia, reconoció que es un problema no contar con una licenciatura en Antropología. Es una de las prioridades en la que debe pensarse mucho. La Universidad debería preocuparse por eso, organizar aunque sea una licenciatura pequeña bajo la tutoría del instituto.

Olga Hansberg aseveró que Antropología siempre ha sido un puente entre el área de las humanidades y las ciencias sociales y el área científica. Es un instituto diferente de los demás, porque es importante que sigan haciendo proyectos interdisciplinarios, con el apoyo de cada vez mejores laboratorios. ■

Linda Manzanilla y Olga Hansberg.



Foto: Fernando Velázquez

En la ceremonia de entrega de reconocimientos a profesores de la Facultad de Química, el secretario del interior de la asociación, Pedro Hernández Silva, dijo que los académicos son pilar de la Universidad; Enrique Bazúa Rueda, director de la facultad, destacó que sus profesores son impulso de primer nivel para la institución

La Universidad, en pie y con capacidad para seguir adelante, asegura la AAPAUNAM

A pesar de las acciones de gente que quiere perjudicar a la UNAM, la institución se mantiene en pie y con la capacidad suficiente para resistir cualquier empuje, advirtió el secretario del Interior de la Asociación Autónoma del Personal Académico de la Universidad Nacional Autónoma de México (AAPAUNAM), Pedro Hernández Silva.

Al presidir, junto con Enrique Bazúa Rueda, director de la Facultad de Química, la ceremonia de entrega de reconocimiento a docentes de esa dependencia universitaria —que pertenecen a la asociación— por 10, 15, 20, 25, 30, 35 y 40 años de servicio, Hernández Silva sostuvo que los académicos son el pilar de la Universidad.

Señaló que los profesores son el sector universitario que busca con mayor interés conservar a la Universidad Nacional, porque permanecen durante años en la institución.

Ante Bazúa Rueda, funciona-

rios de esa dependencia y profesores, Pedro Hernández exhortó a los docentes a continuar su trabajo con dedicación, "porque somos quienes debemos mantener a nuestra Universidad.

Enrique Bazúa hizo un reconocimiento a los académicos de la Facultad de Química por su labor y subrayó que gracias a ellos esta dependencia universitaria tiene un impulso de primer nivel dentro de la UNAM.

Agregó que uno de los principales motores de los profesores es sentir como, por medio de su tarea diaria, forman a las generaciones del futuro.

En la ceremonia se entregaron medalla y diploma a 96 profesores por su labor académica en esa facultad, dentro de los que destacan por sus 40 años de servicio Pablo Andrés Berrueto, Angel Sotelo López y María Luisa García, así como Guadalupe Olimpia Jiménez, María del Carmen Rivera y Karl Alfred Büttenklepper Báez, con 35 años. ■



Se reconoció a académicos con 40 años de trayectoria Pedro Hernández entregó la medalla y diploma a Marta Elena Vázquez.

Fotos: Juan Antonio López

Dirección General de Asuntos del Personal Académico

ADENDA

Premio Universidad Nacional

El rector de la Universidad Nacional Autónoma de México convoca al Premio Universidad Nacional 1999
Inciso III: Premios

1. Cada uno de los premios consistirá en un diploma y \$110,000.00 (Ciento diez mil pesos 00/100 M.N.)

Distinción Universidad Nacional para Jóvenes Académicos

El rector de la Universidad Nacional Autónoma de México convoca a la Distinción Universidad Nacional para Jóvenes Académicos 1999
Inciso III: Reconocimientos.

1. Cada uno de los reconocimientos consistirá en un diploma y \$ 65,000.00 (Sesenta y cinco mil pesos 00/100 M.N.)

"Por mi raza hablará el espíritu"
Ciudad Universitaria, DF, a 29 de mayo de 2000
La directora
Doctora Estela Morales Campos



Enrique Bazúa, director de la Facultad de Química, entrega uno de los reconocimientos.

Rosaura Ruiz, directora general de Estudios de Posgrado, invitó al XIV Congreso Nacional de Posgrado; se busca construir un verdadero sistema nacional en el área, en el que participen instituciones de educación superior públicas y privadas.

El nivel académico del posgrado en México, a la altura del de las naciones desarrolladas

SOFÍA SALINAS

En México, solamente el siete por ciento de los estudiantes que terminan una licenciatura se inscriben a un posgrado, ya sea para hacer una especialidad, maestría o doctorado. Debe mencionarse que al doctorado se inscribe sólo el .5 por ciento.

En relación con otras naciones de América del Norte, que mantienen un Tratado de Libre Comercio con México, la funcionaria señala que en Estados Unidos se producen 44 mil doctores al año, en Canadá más de cuatro mil, "mientras que en México apenas llegamos a 800".

Estos datos son preocupantes, dijo en entrevista Rosaura Ruiz Gutiérrez, directora general de Estudios de Posgrado de la Universidad Nacional Autónoma de México, pues las cifras son pequeñas en relación con todos los estudiantes que podrían continuar sus estudios al terminar una licenciatura.

"El esfuerzo que se ha hecho en nuestro país para aumentar el número de egresados es grande -agrega Ruiz-, pero estamos lejos de alcanzar las metas que un país desarrollado requiere."

La matrícula mexicana de posgrado representa apenas el 10 por ciento de la de Estados Unidos, considerando todos los estudios que se hacen después de una licenciatura, como diplomados, especialidades, maestrías y doctorados.

En nuestro país, nueve de cada 10 mil habitantes se dedican a la investigación, mientras que en Alemania el promedio es de 120.

Respecto de la matrícula nacional de los diferentes sistemas de educación de posgrado, Ruiz Gutiérrez comenta que en el sistema federal (SEP, Conacyt, IPN) hay 11 mil 924

estudiantes, en el estatal (universidades de los estados) existen cinco mil 161; en las instituciones privadas, 43 mil 912, y en el sistema autónomo (UNAM, UAM y universidades autónomas de los estados), 57 mil 240 alumnos de posgrado. El total de estudiantes que están en algún tipo de posgrado es de 118,237.

En total en el país hay 79 mil 959 estudiantes cursando la maestría; el doctorado, ocho mil 242, y especialización, 30 mil 39 alumnos.

Estas cifras -estima la funcionaria- revelan la situación nacional del posgrado, que si bien tiene un nivel académico comparable con el de las naciones desarrolladas, no ha podido atraer al número de estudiantes que pudieran especializarse al terminar su carrera.

Situación del posgrado

- ¿Cuál es la situación del posgrado en la UNAM?

- En términos académicos creo que es óptima, los niveles que han alcanzado los posgrados de la Universidad tienen el reconocimiento internacional. Cada vez más estudiantes de otros países vienen a México a especializarse.

Incluso también se ha incrementado el número de estudiantes. La matrícula de posgrado en la UNAM pasó de siete mil 59 alumnos a 11 mil 185, de 1992 a 1998, incluyendo maestría y doctorado; las especialidades se manejan aparte.

En el caso particular de las maestrías se pasó de cinco mil 88 estudiantes en 1988 a siete mil 522 en 1998, y en el caso del doctorado fue de 501 a dos mil 521 estudiantes; es decir, a nivel doctorado casi quin-

El XIV Congreso Nacional de Posgrado se efectuará del 7 al 9 de junio en el Centro Médico Nacional Siglo XXI.

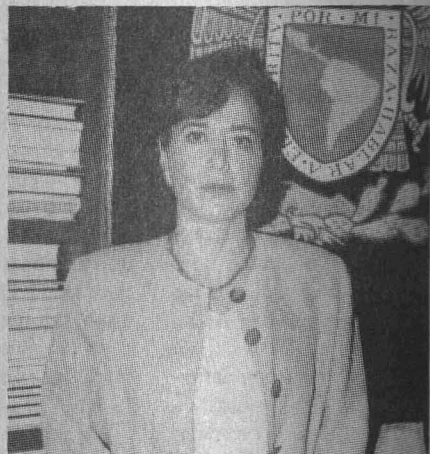

tuplicamos la matrícula. En las especializaciones de la UNAM -agrega Ruiz Gutiérrez- pasaron de cinco mil 990 a ocho mil 29 estudiantes en 10 años; esto significa que de 1988 a 1998 se tuvo un crecimiento de casi el 80 por ciento.

- ¿Cuál ha sido la aportación de la UNAM al posgrado nacional?

- Tan sólo en la última década, la Universidad produjo el 24 por ciento de los maestros en ciencias y el 51 por ciento del promedio anual de los doctorados.

La directora general de Estudios de Posgrado de la UNAM dijo que el incremento en la matrícula se debe a un interés creciente por la mayor formación; cada vez más los profesionistas entienden que la educación no tiene un punto final, que la educación es, como ha dicho el escritor Carlos Fuentes, un proyecto de vida, y no puede considerarse que la educación termina ni con una licenciatura ni con un posgrado.

Ruiz Gutiérrez reconoció que todavía estos números son bajos. "Pese al gran esfuerzo que se ha hecho y al importante aumento de la matrícula

en los tres niveles, todavía se está lejos de la meta que debemos alcanzar, de lo que el país requiere en cuanto a posgraduados".

- ¿Qué se necesita para alcanzar la meta?

- En la UNAM tenemos la capacidad para aumentar la matrícula. En algunos programas de posgrado contamos con más tutores que estudiantes, lo que quiere decir que hay recursos humanos e infraestructura para atender a un mayor número de alumnos. Pero es importante hacer un trabajo de difusión fuerte hacia los estudiantes de licenciatura, incluso de la propia UNAM, para que conozcan todas las opciones que tienen, las ofertas en su propia universidad y en otras universidades nacionales y extranjeras.

Apoyo a estudiantes

- ¿Existe el apoyo para que los estudiantes puedan cursar un posgrado?

- Es indudable que los alumnos que se dedican de tiempo completo a hacer sus estudios de posgrado tie-

Hay en el país 79 mil 959 estudiantes cursando la maestría, ocho mil 242 el doctorado y 30 mil 39 alguna especialidad; pese a ello no se ha podido atraer al número de estudiantes que terminan su carrera

nen mayor nivel de eficiencia terminal. En la UNAM tenemos programas importantes de apoyo directo a los estudiantes que son las becas que maneja la propia Universidad, además de las del Conacyt y los Programas de Apoyo a Estudios de Posgrado, lo que implica el apoyo directo a los estudiantes para la compra de material y sustancias, para la impresión de su tesis; apoyo para prácticas de campo, asistencia a congresos. Cada vez un número mayor de estudiantes tiene acceso a estos apoyos.

Rosaura Ruiz asegura que todos los estudiantes que cubrieron los requisitos en este periodo para obtener una beca de posgrado en la UNAM, la consiguieron. La mayor parte de las solicitudes de los PAEP fue aprobada y el monto total destinado a las becas fue 54 millones 695 mil pesos.

El sistema que rige actualmente (académica y administrativamente) los estudios de posgrado de la UNAM, explicó la funcionaria, está basado en las reformas al Reglamento de Estudios de Posgrado de esta casa de estudios, aprobadas en diciembre de 1995. Este nuevo sistema ha dado la oportunidad de tener una mayor organización y eficiencia de los programas, al integrar a las entidades universitarias y al personal académico en programas conjuntos y compartidos de posgrado.

Si bien los posgrados fueron compactados, agregó la académica, la flexibilidad que se dio en la nueva configuración de los estudios de posgrado ha permitido la movilidad del estudiante; por ejemplo, alguien que estudie la licenciatura en Historia puede especializarse en un doctorado en Historia de la Arquitectura, que es otra área.

Antes de la modificación al Reglamento en 1995, había 81 programas de especialización, 113 de maestría y 45 de doctorado. Hoy día existen seis especializaciones, tres

maestrías, dos doctorados y 29 programas de maestría y doctorado, que son la compactación de los programas que había antes.

Luego de opinar acerca de la situación del posgrado en México, Rosaura Ruiz comentó acerca del próximo Congreso Nacional de Posgrado:

“Analizar la situación del posgrado es precisamente el objetivo del Congreso Nacional organizado por la UNAM, el IPN y la UAM. Por medio de ponencias, se hablará de las cuestiones que se requieren cambiar para mejorarlo, identificar los elementos comunes entre las universidades públicas y privadas y qué requerimos para darle al posgrado un impulso importante”.

“Este podría ser un paso para constituir un verdadero sistema nacional de posgrado, ya que existen diferencias tremendas en los niveles educativos de todas las universidades públicas y privadas, y no es lo mismo tener un posgrado de una universidad que tenerlo de otra.”

Instituciones privadas

– *¿Cuál es la situación del posgrado en las universidades privadas?*

– Las universidades privadas están empezando a tener posgrados, sobre todo en cuanto a especialidad y maestría, que han tenido una tasa de crecimiento mayor a la del sistema público de posgrado. Estas instituciones fundamentalmente desarrollan las áreas económico-administrativas; en cambio, en las instituciones públicas se desarrollan áreas de ciencia, de humanidades...

“Queremos analizar esto porque hay áreas que desde nuestro punto de vista pueden ser atendidas, como son las cuestiones del deterioro ambiental, la contaminación; cuestiones tecnológicas en diferentes tipos de problemas que tienen que ver con la nutrición con la enfermedad, y que

son temas prioritarios para el país”.

– *¿Qué universidades asistirán al congreso?*

– Las universidades públicas, en especial las que tienen sede en el Distrito Federal como la UNAM, la UAM y el Politécnico; hay un número importante de las universidades de los estados, además de las universidades privadas como Anáhuac, Intercontinental, Iberoamericana, La Salle y el ITAM, entre otras.

Todas las instituciones tendrán un módulo en la exposición Expo 2000, donde presentarán las opciones que tiene cada una en posgrado.

– *¿Qué otros beneficios encontrarán los asistentes al congreso?*

– La Dirección de Orientación y Servicios Educativos de la UNAM va a tener un módulo don-

de presentará un programa de Bolsa de Trabajo. Nos interesa que los egresados conozcan las ofertas que hay para su disciplina, pero también que los empresarios se enteren de la gama de posgraduados que nosotros ofrecemos.

Para concluir, Rosaura Ruiz invitó a los interesados a que asistan al XIV Congreso Nacional de Posgrado que se efectuará los días 7, 8 y 9 de junio próximo en las instalaciones del Centro Médico Nacional Siglo XXI, a partir de las 9 y hasta las 20 horas. El ingreso es totalmente libre, pueden asistir alumnos, egresados de licenciatura, profesores, de cualquier institución educativa; el costo será de 50 pesos para aquellos que quieran inscribirse para recibir su constancia. ■



COMISIÓN MIXTA DE BECAS

BECAS EN INSTITUCIONES CON ESTUDIOS INCORPORADOS A LA UNAM CICLO ESCOLAR 2000 - 2001

La Comisión Mixta de Becas, de conformidad con lo establecido en las cláusulas 96 y 91 de los Contratos Colectivos de Trabajo para el Personal Académico y Administrativo, respectivamente, informa que las solicitudes de beca para instituciones con estudios incorporados a la UNAM, niveles de Bachillerato, Técnico en Enfermería y Licenciatura, deberán tramitarse durante el periodo del 26 de junio al 22 de agosto del presente año (excepto del 24 de julio al 11 de agosto por periodo vacacional de la UNAM), en los lugares que a continuación se indican:

- **Personal Académico:**
Oficinas de las AAPAUNAM
Cerro del Agua No. 120
Colonia Romero de Terreros
Delegación Coyoacán, D. F.
- **Personal Administrativo:**
Oficinas del STUNAM
Av. Universidad No. 779
Colonia Del Valle
Delegación Benito Juárez, D. F.
- **Personal Universitario no Sindicalizado:**
Oficinas de la DGIRE
Lado Sur de la Sala Nezahualcóyotl
Zona Cultural
Ciudad Universitaria, D. F.

Son requisitos indispensables para aspirar a una beca: ser alumno regular, tener en el nivel o año escolar anterior un promedio mínimo de 8 (ocho) y presentar comprobante de inscripción del plantel donde se solicita la beca.



UNAM SI
ESTUDIOS INCORPORADOS

Guillermina Burillo, Octavio Castaños y José Ignacio Jiménez, terna para dirigir Ciencias Nucleares

En su sesión ordinaria del 25 de mayo, el Consejo Técnico de la Investigación Científica aprobó, por unanimidad, la terna de candidatos a la dirección del Instituto de Ciencias Nucleares, la cual está integrada—en orden alfabético— por los doctores Guillermina Burillo Amezcua, Octavio Castaños Garza y José Ignacio Jiménez Mier y Terán

Guillermina Burillo Amezcua

Guillermina Burillo Amezcua nació en Coatepec, Veracruz, el 30 de septiembre de 1942. Cursó la licenciatura en Química en la Facultad de Química de la UNAM—graduándose con mención honorífica—, los estudios de maestría en Química Nuclear en la misma facultad y los de doctorado en Ciencias Físicas (Química de radiaciones en macromoléculas) en la Universidad Pierre y Marie Curie, en París, Francia, en los que también obtuvo mención honorífica. Actualmente es Investigadora Titular C, participa en el Programa de Estímulos al Personal Académico en el nivel D y es Investigadora Nacional nivel II.

En 1995 realizó una estancia de investigación en la Universidad de Arizona, Estados Unidos, trabajando para un proyecto de la fuerza aérea de ese país. Su producción científica cuenta con un total de 69 publicaciones en revistas internacionales de prestigio, 12 publicaciones nacionales, dos capítulos de libros, un capítulo en una enciclopedia de polímeros y 64 publicaciones de memorias en extenso.

La divulgación de su trabajo la

ha realizado por medio de más de cien presentaciones en congresos nacionales e internacionales, siendo algunos de ellos por invitación (en congresos realizados en Turquía, China, Australia, México y Estados Unidos de América).

Ingresó al Laboratorio Nuclear en 1996, mismo que se transformó en Centro de Estudios Nucleares y, posteriormente, en el Instituto de Ciencias Nucleares. Ha sido jefa de departamento en diferentes ocasiones y Consejera Universitaria suplente. Actualmente se desempeña como jefa del Departamento de Química de Radiaciones y Radioquímica del Instituto de Ciencias Nucleares y ha sido nombrada presidenta de la Sociedad Polimérica de México.

Realiza investigación en Química de Radiaciones de Polímeros, principalmente en el estudio de la formación de nuevos cristales líquidos poliméricos, biomateriales y modificación de plásticos reciclados.

Durante sus 32 años de trabajo en la UNAM, ha realizado docencia en la Facultad de Química tanto en licenciatura como en posgrado, en las orientaciones de Química Nuclear y Fisicoquímica. En los últimos años también ha sido profesora de posgrado en la Facultad de Ciencias, en la maestría de Física y en la de Ciencia de Materiales.

Ha participado en numerosos comités tutoriales (en la UNAM, BUAP y UAEM) y como asesora de licenciatura y posgrado dirigiendo 44 tesis (tres de doctorado, seis de maestría y 35 de licenciatura).

Durante su estancia de trabajo en la UNAM ha organizado eventos nacionales e internacionales y fungido como árbitro del Consejo Nacional de Ciencia y Tecnología, de las revistas *Radiation Physics and Chemistry* y de la *Sociedad Química de México*, así como de la International Science Foundation.

Octavio Castaños Garza

Octavio Castaños Garza nació el 25 de julio de 1950 en Saltillo, Coahuila. Realizó sus estudios de licenciatura en Física en la Facultad de Ciencias de la UNAM, donde recibió el Premio Jaime Lifchitz. A finales de 1979 obtuvo el doctorado. Actualmente es investigador Titular C, Profesor de Asignatura B, participa en el Programa de Primas al Desempeño del Personal Académico en el nivel D y es Investigador Nacional, nivel III.

De 1992 a 1996 ocupó la jefatura del Departamento de Física y Matemáticas Aplicadas del Instituto de Ciencias Nucleares. De 1991 a 1993 fue designado presidente de la División de Física Nuclear, de 1995 a 1998 fue presidente de la Escuela Latinoamericana de Física y en junio de 1996 fue designado director del Instituto de Ciencias Nucleares, por la Junta de Gobierno de la UNAM. En 1984 ingresó a la ahora Academia Mexicana de Ciencias.

Su trabajo de investigación se desarrolla principalmente en el área de la física nuclear aunque también ha tenido logros en aspectos matemáticos de la mecánica cuántica, tanto relativista como no relativista,

así como en problemas de óptica cuántica y partículas elementales. En estas áreas ha producido 98 artículos publicados en revistas y memorias de prestigio internacional, mismos que han sido citados en 700 trabajos por otros autores. El trabajo de investigación de Octavio Castaños ha sido reseñado en cinco libros de texto y en artículos de revisión como son *Review of Modern Physics* y *Physics Reports*.

El reconocimiento a su labor académica puede apreciarse por medio de las diversas invitaciones para exponer sus resultados en foros y talleres internacionales; al formar parte de comités asesores de conferencias internacionales; en la participación en cuerpos de arbitraje de *Physical Review Letters*, *Annals of Physics* y *Journal of Physics*, entre otros, haber formado parte del Comité Editorial de la *Revista Mexicana de Física* y al haber sido árbitro de proyectos del Consejo Científico de Chile, del Consejo Nacional de Ciencia y Tecnología y de la propia UNAM.

Realizó una estancia de investigación por dos años en el Departamento de Física de la Universidad Estatal de Lousiana, Baton Rouge, Estados Unidos, misma que le permitió establecer colaboraciones con grupos de investigación de las universidades de Lousiana, La Plata, Tulane, Bruselas, el Instituto Lebedev de Rusia y el Laboratorio Nacional de Oak Ridge.

También ha participado en la organización de conferencias internacionales que han reunido a los mejores especialistas, como son la

Guillermina Burillo realiza investigación en Química de Radiaciones de Polímeros, principalmente en el estudio de la formación de nuevos cristales líquidos poliméricos, biomateriales y modificación de plásticos reciclados

El trabajo de investigación de Octavio Castaños se desarrolla principalmente en el área de la física nuclear; también ha tenido logros en aspectos matemáticos de la mecánica cuántica, así como en problemas de óptica cuántica y partículas elementales

El área de especialidad de José Ignacio Jiménez es el estudio de la interacción de la radiación con la materia; planteó una forma original y sencilla de realizar experimentos completos de fotoionización de átomos con capa externa tipo ns²

Escuela de Supersimetría, México, 1981, los congresos de física nuclear realizados en Oaxtepec en 1986, 1989, 1992 y 1993 y los Congresos Nacionales XXXIV, XXXV y XXXVI de la Sociedad Mexicana de Física, y fue editor de las memorias de los congresos de Supersimetría y de Oaxtepec de 1992. En 1995 organizó la XXX Escuela Latinoamericana de Física, en la que se resaltó la importancia de las técnicas de teoría de grupos en áreas de investigación contemporáneas. En 1998 fue miembro organizador de la XXXI Escuela Latinoamericana de Física, que reunió a expertos mundiales acerca de las nuevas perspectivas de investigación en mecánica cuántica.

En cuanto a su labor docente ha sido profesor en la Facultad de Ciencias de la UNAM desde 1974 hasta la fecha, impartiendo diversos cursos en sus especialidades en licenciatura y posgrado. Además, ha sido sinodal del Examen General de Conocimientos y coordinador de dichos exámenes en la Facultad de Ciencias de la UNAM. Respecto de la formación de recursos humanos, ha dirigido tesis de licenciatura y de doctorado además ha supervisado el trabajo de estudiantes posdoctorales.

José Ignacio Jiménez Mier y Terán

José Ignacio Jiménez Mier y Terán nació en la ciudad de México el 13 de marzo de 1956. Cursó estudios de licenciatura en Física en la Facultad de Ciencias de la UNAM. Recibió una beca de la

Dirección General de Asuntos del Personal Académico para realizar estudios de posgrado en Física en la Universidad de Yale, obteniendo el doctorado en 1986. Después realizó una estancia posdoctoral de un año en el Laboratorio Nacional de Oak Ridge. En 1987 se incorporó al Instituto de Ciencias Nucleares, donde actualmente es Investigador Titular B de tiempo completo. Es Investigador Nacional nivel II y nivel D en el Programa de Primas al Desempeño del Personal Académico de la UNAM.

Su área de especialidad es el estudio de la interacción de la radiación con la materia. Se ha dedicado a utilizar radiación sincrotrónica para estudiar procesos de fotoionización de átomos y moléculas en fase gaseosa y para estudiar la dispersión Raman de rayos x blandos en compuestos sólidos altamente correlacionados. Planteó una forma original y sencilla de realizar experimentos completos de fotoionización de átomos con capa externa tipo ns². Desde 1985 es usuario de radiación sincrotrónica. Ha sido investigador visitante en los anillos de almacenamiento de The Advanced Light Source, en Berkeley, California; Center for Advanced Microstructures and Devices, en Louisiana State University; Aladdin, en University of Wisconsin, Madison; y en SURF-II, en el National Institute of Standards and Technology, en Gaithersburg. José Ignacio Jiménez ha sido profesor visitante en las universidades de Tulane, en Nueva Orleans, y del Centro de la Florida, en Orlando.

Es autor de 31 artículos de investigación publicados con arbitraje en revistas de circulación internacional o en memorias de eventos científicos. Sus trabajos han recibido 290 citas en la literatura científica especializada. El doctor Jiménez ha participado también en proyectos destinados al desarrollo de infraestructura de laboratorio en la UNAM, y ha sido responsable de proyectos de investigación con apoyo del Consejo Nacional de Ciencia y Tecnología.

Desde su ingreso a la UNAM José Ignacio Jiménez ha impartido 23 cursos de teoría y laborato-

rio en la Facultad de Ciencias y en el programa de Maestría y Doctorado en Ciencias Químicas. Ha dirigido también tesis de licenciatura y trabajos de estudiantes de posgrado.

José Ignacio Jiménez fue presidente del Colegio del Personal Académico del Instituto de Ciencias Nucleares. Fue también el primer Consejero Universitario propietario y el primer Consejero Académico de Área propietario, ambos por parte del personal académico de su dependencia. Desde 1996 desempeña el cargo de secretario académico del instituto. ■

Dirección General de Personal

AVISO IMPORTANTE

Se hace una atenta invitación al personal académico y administrativo de esta institución, para que del 7 al 23 de junio del año en curso, soliciten y requirieran en la Unidad Administrativa de sus dependencias los formatos de designación de beneficiario para Pago de Marcha y SAR.

¿Por qué es importante actualizar las designaciones de beneficiarios para Pago de Marcha y SAR?

Porque en caso de fallecimiento del trabajador, los beneficiarios no tendrán ningún problema para cobrar sus prestaciones.

En una reunión con integrantes de la Federación Mexicana de Universitarias, el rector Juan Ramón de la Fuente las exhortó a presentar un programa que, mediante la visión de género, permita fortalecer los aspectos fundamentales que emprendemos los universitarios

Convoca el rector a universitarias a presentar un programa institucional con enfoque de género

ESTELA ALCÁNTARA
s fundamental que la Universidad Nacional establezca, como parte de una política institucional, un verdadero enfoque de género en todas sus acciones sustantivas, reconoció el rector Juan Ramón de la Fuente ante las integrantes de la Federación Mexicana de Universitarias.

Por ello, invitó a las mujeres de esta casa de estudios a que presenten un programa donde se defina con toda claridad un enfoque de género, que permita fortalecer los aspectos fundamentales de la reforma que emprendemos los universitarios.

Acompañado por mujeres universitarias, de las distintas escuelas, facultades e institutos de investigación, el rector De la Fuente se pronunció por mantener a la UNAM en el liderazgo ganado a pulso a lo largo de muchas generaciones.

Importancia de la Mujer

En el encuentro, realizado en la Unidad de Seminarios Doctor Ignacio Chávez el 25 de mayo para conmemorar los 15 años de la federación, De la Fuente reconoció que hay mucho por hacer en el campo de la docencia para fortalecer este verdadero enfoque de género en los estudios, a partir del bachillerato.

Señaló que también debe hacerse una revisión crítica en el ámbito de la investigación, tanto en las ciencias exactas como en las ciencias sociales y en humanidades, para incorporar otros elementos que tengan ese enfoque de género en los diversos programas que la Universi-



Foto: Luis Jorge Callejos

La Unidad de Seminarios Doctor Ignacio Chávez fue el escenario de la reunión del rector Juan Ramón de la Fuente con mujeres universitarias.

dad despliega cotidianamente.

El rector manifestó que continuará apoyándose en la federación y en las universitarias, porque: "A ustedes les consta, y aquí hay algunas historiadoras distinguidas que seguramente podrán hacer la revisión correspondiente, que no ha habido en los tiempos modernos ningún rector que haya designado a tantas mujeres universitarias dentro de sus colaboradoras".

Por otra parte, De la Fuente subrayó que la Universidad Nacional es el valor supremo para los universitarios, por arriba de cualquier otro tipo de valor o de interés personal o de grupo.

Por ello, si mantenemos eso vivo y vigente, podrán acercarse las diversas polaridades que aún existen para construir los consensos necesarios que permitan avanzar hacia el Congreso y la reforma.

"No basta con que los universitarios digamos que nosotros mantenemos el liderazgo educativo en nuestro país y en Latinoamérica. Necesitamos que sea toda la sociedad mexicana la que refrende y

avale ese liderazgo", advirtió.

Por eso, añadió, es fundamental que la Universidad salga delante de esta crisis, porque no podríamos imaginarnos a un México de los próximos años, a un México inmerso en cambios dramáticos, algunos de ellos radicales, a un México más democrático y plural, sin una Universidad Nacional Autónoma de México vigorosa, a la cabeza, en el liderazgo de los procesos sociales y dentro de ellos.

Ante la pregunta de cómo lograr lo anterior, el rector invitó a las mujeres: "Hay que ir al Congreso con la representación de sus bases académicas para poder esgrimir ahí con libertad y convicción los puntos de vista y las tesis que puedan ayudarnos a enriquecer a la Universidad".

Patricia Galeana, fundadora de federación, reconoció el compromiso que ha tenido siempre el rector con esa organización, el cual se puede ver en el texto *La mujer del México de la transición*, donde el doctor De la Fuente destaca la importancia de la participación de la

mujer en la vida universitaria.

Galeana afirmó que sólo mediante la educación se logra mejorar la condición de la mujer y, subrayó, es en la Universidad donde esta premisa tiene su mayor expresión, prueba de ello es la proporción tan elevada de medallas Gabino Barreda que obtienen año con año las universitarias.

La Universidad, afirmó, es la institución indicada para crear una nueva cultura que contemple el enfoque de género.

Olga Bustos, presidenta de la federación, refirió que la incorporación de las presidentas honorarias vitalicias de la organización, la maestra Griselda Alvarez y la doctora Clementina Díaz y de Ovando, dentro del Consejo de la Comisión Nacional de Derechos Humanos, es otro logro de la agrupación.

Otra de las acciones importantes, continuó, fue que gracias a la participación activa de Graciela Rodríguez y Margarita Almada, fundadoras de la federación dentro de los comités de valuación científica del Consejo Nacional de Ciencia y Tecnología, se amplió el rango de edad para que más mujeres puedan concursar por becas para estudios y estancias de investigación dentro y fuera de nuestro país.

Además, desde 1994, la federación fue invitada a participar en la elaboración de la iniciativa para la Ley Contra la Violencia Intrafamiliar.

Agregó que la federación ha promovido, participado y apoyado la creación de albergues para mujeres maltratadas en varios estados como Nuevo León, Jalisco, Sinaloa y el Estado de México. ■



Foto: Fernando Valdez

En el homenaje.

La Sociedad de Exalumnos de Psicología rindió un homenaje póstumo al destacado profesor, quien dedicó 30 años de su vida a formar decenas de especialistas, impartiendo diversos cursos en licenciatura y posgrado; recibió varias distinciones, como Ciudadano Honorario de la Universidad de Austin, Texas

Tiene cada vez más importancia la obra del psicólogo Rafael Núñez Obando

ESTELA ALCÁNTARA

Como estudioso y formador de innumerables generaciones de psicólogos clínicos, Rafael Núñez Obando legó una obra que cobra cada vez mayor importancia en la sociedad moderna, ya que, en las condiciones sociales, económicas y políticas actuales, un alto porcentaje de la población manifiesta alteraciones de conducta y trastornos mentales.

Maestro entrañable de la Facultad de Psicología e incansable difusor del estudio y la comprensión de la psicología clínica, Núñez Obando también buscó en la práctica clínica —fuera del salón de clases— la comprensión del paciente, con el deseo de lograr el desarrollo del ser humano desde el punto de vista humanista.

Amigos, colegas y familiares participaron en el homenaje póstumo que tribuló al destacado maestro la Sociedad de Exalumnos de la Facultad de Psicología, en el auditorio de la dependencia universitaria el 24 de mayo.

Sus compañeros de cátedra: Marcia Morales Figuerola, Celso Sierra Padilla, Nelly Heredia Ancona, Armando Nava Rivera y Anne Marie Brugman, se refirieron a la obra del estudioso y, sobre todo, recordaron emotivamente al hombre entusiasta, recto y moral.

Semblanza

Marcia Morales, profesora de la Facultad de Psicología, hizo una breve semblanza de la obra de Núñez Obando (Tonalá, Nicaragua, 1921), nicaragüense de origen y de convicciones, pues siempre mostró orgullo, no sólo

de haber sido compatriota de Rubén Darío, sino que repetía de memoria textos de Ernesto Cardenal o de Cabrales”.

Rafael Núñez Obando salió de Nicaragua, cuando el país se debatía en una guerra civil de terribles consecuencias históricas. Fue a Estados Unidos, en 1943, para estudiar en la Universidad de Dubuque, en Iowa, donde obtuvo el grado de Bachelor of Arts en 1947.

En 1948 inició en la Universidad de Houston, Texas, sus estudios de maestría en el área de humanidades y el doctorado en Psicología, donde obtuvo el título de Master of Arts.

Durante su estancia en la Universidad de Houston se acercó a profesores reconocidos en el campo de la psicología, quienes, más tarde, fueron determinantes en su formación profesional, como Jacobo Moreno, el creador del psicodrama, y James Leslie McCary, autor del libro *Sexualidad humana*, traducido por el propio Rafael Núñez y Gordon Allport.

Núñez Obando llegó a México en 1952 para realizar investigaciones del test de Rorschach con niños mexicanos en escuelas oficiales de la SEP. Aquí decidió trabajar y continuar sus estudios en la Facultad de Filosofía y Letras de la UNAM de la cual dependía, entonces, el Colegio de Psicología. En ese tiempo obtuvo el grado de doctor en filosofía con la distinción *Cum Laude*.

Tiempo después, entre 1955 y 1956, colaboró como subdirector del Departamento de Psicología Clínica en la Universidad Nacio-



Rafael Núñez Obando.

nal de Bogotá, Colombia.

De regreso a México, en 1956, prosiguió con sus estudios en el Instituto de Psicoanálisis bajo la tutoría de Erich Fromm, con quien ya había establecido correspondencia cuando estudiaba en Houston.

Con el propósito de actualizarse en el área de psicología clínica realizó cursos en la Universidad de Minnesota, entre 1965 y 1966.

Durante su trayectoria académica, Rafael Núñez asumió diversos cargos, como jefe del Departamento de Psicología Clínica de la División de Estudios de Posgrado de la Facultad de Psicología; director fundador del Departamento de Psicología de la Universidad de las Américas; director del Departamento de Graduados de Psicología de la Universidad de las Américas y subdirector del Departamento de Psicología de la Universidad de Colombia.

Como profesor de la Facultad de Psicología de la UNAM, durante 30 años impartió diversos

cursos en licenciatura y posgrado de psico-patología, integración de estudios psicológicos, método clínico, investigación de datos clínicos, comprensión psicológica de parejas, técnicas proyectivas y corrientes contemporáneas en psicoterapia.

En este tiempo, Rafael Núñez formó a innumerables generaciones de psicólogos clínicos y especialistas en el manejo de técnicas proyectivas de reconocida confiabilidad como el Inventario Multifásico de Personalidad (MMPI).

Fue autor de varios libros y artículos derivados de sus investigaciones, algunos de ellos dirigidos al psicodiagnóstico con la aplicación de instrumentos como el Rorschach, MMPI, Bender, Gestalt, los cuales han sido aportaciones valiosas para el psicólogo clínico.

La última publicación de Rafael Núñez fue *Integración del estudio psicológico, con el uso del DSM-III*.

Obtuvo diversas distinciones, entre las que se cuentan: Ciudadano Honorario en la Universidad de Austin, Texas; reconocimiento de la American Psychological Association (APA) por sus contribuciones al estudio y enseñanza de la psicología; reconocimiento de la Universidad de las Américas a su labor como psicólogo y profesor; miembro honorario de la Sociedad Colombiana de Psicología; tesoro de la Sociedad Interamericana de Psicología de 1963 a 1967; miembro fundador y presidente de la Sociedad Mexicana de Psicología de 1963 a 1965. ■

La política económica, subordinada a las exigencias del capital financiero internacional

México, sin condiciones para estabilizar el peso y sostener el crecimiento: Arturo Huerta

El profesor de la Universidad Nacional aseveró que la política económica a favor de la entrada de capitales actúa en detrimento de la esfera productiva, ya que atenta contra la competitividad

México no cuenta con las condiciones productivas, financieras y macroeconómicas para estabilizar su moneda, mucho menos para sostener su crecimiento. La política económica se subordina a las condiciones de rentabilidad y confianza exigidas por el capital financiero internacional y, por lo tanto, relega la satisfacción de las demandas nacionales, aseguró Arturo Huerta, de la Facultad de Economía.

Al participar en el XVI Seminario de Economía Mexicana, organizado por el Instituto de Investigaciones Económicas, que se desarrolla en la Casa Universitaria del Libro, el economista sentenció que los mexicanos “somos prisioneros del tipo de cambio apreciado, de altas tasas de interés, de la disciplina fiscal, de políticas monetarias contraccionistas en la perspectiva de generar condiciones de confianza para atraer capitales y viabilizar este modelo”.

Explicó que la política económica a favor de la entrada de capitales actúa en detrimento de la esfera productiva porque la apreciación del tipo de cambio, que es funcional para la rentabilidad de capital financiero, incide en la competitividad de la producción comercial, genera pérdida de competitividad que se traduce en un déficit de comercio exterior y conduce a depender cada vez más de la entrada de capitales.

También dijo que la pérdida de competitividad genera tanto disminución en la inversión como en la dinámica de acumulación de las empresas, además de sobreendeudamiento, el cual se convierte en carteras vencidas y lleva a la inestabilidad bancaria.



Arturo Huerta.

Arturo Huerta refirió que la crisis bancaria de México es resultado de las políticas de liberalización financiera y estabilidad monetaria. Para salir de esta problemática se requiere liquidez; sin embargo, al estabilizar la moneda con políticas que restringen la liquidez, y al establecer la liberalización económica, que atenta contra las condiciones de acumulación de capital de las empresas, se propician problemas de insolvencia financiera.

Estamos —abundó— en un contexto en el que para estabilizar la moneda se restringe el mercado interno, la oferta monetaria, crediticia y el gasto público. Esta situación hace que la tasa de interés del costo de la deuda crezca en mayor medida que el ingreso de empresa e individuos, lo que causa situaciones de cartera vencida e inestabilidad financiera.

El investigador de la Facultad de Economía aclaró que las políticas económicas para estabilizar la moneda y seguir atrayendo capitales terminan por debilitar los propios logros de reducción de la inflación y de crecimiento.

Por ello Arturo Huerta comentó que en la actualidad no hay condiciones productivas y financieras internas para apalancar la

estabilidad de la moneda, la disciplina fiscal ni mucho menos para generar condiciones de crecimiento del país.

Expuso que tampoco puede mantenerse por mucho tiempo la estabilidad monetaria cuando el peso está anclado al dólar, debido a que requiere la entrada de capitales, misma que no está asegurada, menos aun cuando el país tiene cada vez menos activos públicos susceptibles de venderse para traer capitales, y “de ahí la prisa del gobierno por vender la Comisión Federal de Electricidad”.

Al respecto, aseguró que de seguir el actual modelo económico “gane quien gane (las elecciones presidenciales) tendrá que vender Pemex, porque es una necesidad del sistema para atraer capitales y viabilizar tanto su inserción en el proceso de globalización como la estabilidad de la moneda, y contar con financiamiento para cubrir el pago de servicio de la deuda externa”.

Finalmente, apuntó que mientras continúe la apertura comercial y financiera, el libre movimiento de mercancías y capitales, subsistirán las presiones en el sector externo, en la baja dinámica de acumulación capital de las empresas, así como los problemas de sobreendeudamiento externo e interno, la insolvencia, la inestabilidad bancaria y las presiones negativas en las finanzas públicas que nos condenan a mayor privatización, a mayor concentración del gasto público y a depender más de la entrada de capitales.

Negociar el endeudamiento

Por su parte Alicia Girón, directora del Instituto de Investigaciones Económicas, señaló que la primera tarea de quien asuma la Presidencia a partir del 1 de diciembre será negociar el endeudamiento, la enorme transferencia de recursos que seguimos otorgándoles a los organismos financieros internacionales. Tenemos que disminuir esas trans-

ferencias para canalizarlas al proceso productivo nacional.

Mencionó que el primer punto será sentarse a negociar con Estados Unidos y con los grupos financieros que manejan la Bolsa de Valores de Nueva York —principalmente de los fondos internacionales y mutualistas—, así como bajar el endeudamiento externo.

Se requiere de una nueva política económica que permita el crecimiento del país. Tiene que verse de qué manera, por medio de una política fiscal, que redunde en mayores recursos para el gobierno, puntualizó.

Agenda trilateral

Por último, Eugenia Correa, de la Facultad de Economía, sostuvo que en los últimos años México avanza hacia ciertas modalidades de integración económica con Estados Unidos; cada vez hay lazos más estrechos de relaciones comerciales, financieras, culturales y sociales.

Por ello, propuso una agenda trilateral de cooperación monetaria y financiera entre Canadá, México y Estados Unidos que contemple, entre otros aspectos: un acuerdo entre las autoridades monetarias de los tres países para establecer tipos de cambio entre sus monedas ajustables en función de los niveles esperados de inflación, crecimiento de la productividad y posición comercial, antes que plantearse arribar a una moneda común en la región.

Además, posibilitar que las empresas no financieras de México mantengan una composición de pasivos en moneda extranjera limitada; establecer un acuerdo para que las empresas financieras en este país tengan una posición en pasivos en moneda extranjera no superior al 20 por ciento de su cartera total; un acuerdo para reestructurar la deuda pública externa de México; fortalecer con más recursos la banca de desarrollo y controlar los movimientos de capital en la zona del Tratado de Libre Comercio (TLC).

Indicó que fortalecer el peso mexicano permitiría sanear las finanzas públicas debilitadas tanto por la escasa tributación como por la presencia de elevadas tasas de interés en el mercado nacional, así como el sistema financiero que opera en pesos, y estabilizar las expectativas para los inversionistas nacionales y de toda la región del TLC. ■

El libro es el resultado del trabajo conjunto de la Facultad de Derecho y el Instituto de Investigaciones Jurídicas; la obra servirá de referencia para alumnos y profesores que deseen ahondar en el tema

Régimen jurídico del comercio exterior en México, libro de consulta obligada

El comercio exterior ha adquirido, desde fines de la década de 1980, una importancia fundamental en México gracias a la inserción del país en los esquemas bilaterales y multilaterales de comercio y la simplificación del marco regulatorio de las actividades comerciales internacionales.

Así se señala en el libro *Régimen jurídico del comercio exterior en México*, de Jorge Witker y Laura Hernández, publicado por el Instituto de Investigaciones Jurídicas, cuya presentación se efectuó el miércoles 24 de mayo en el Auditorio Themis de la Facultad de Derecho.

Durante esa actividad académica, el director de la facultad, Fernando Serrano Migallón, calificó la publicación de ese libro como el nacimiento de un clásico destinado a convertirse en un punto de referencia obligatorio para todo aquel que pretenda abordar el estudio del comercio internacional desde la perspectiva mexicana.

El volumen, que es una síntesis única en materia de comercio exterior, presenta un panorama de los diversos instrumentos de regulación aplicables al comercio exterior internos y externos, además profundiza en los regímenes de importación y exportación y los mecanismos de defensa contra prácticas desleales en el comercio internacional. También, desarrolla los contenidos de la asignatura en el comercio exterior que se imparte en la licenciatura de la Facultad de Derecho.

Los autores sostienen que en tiempos recientes el comercio internacional se ha transformado en actividad central de las políticas públicas y en un factor dinámico en los procesos



Luis Malpica, Laura Hernández, Fernando Serrano, Jorge Witker y Sergio López.

de regionalización y globalización de las economías.

Laura Hernández, coautora del libro, se refirió a las diferentes vertientes que las investigaciones en materia de comercio exterior plantean, que son muchas y deben seguirse con la misma atención. Señaló que uno de los objetivos principales del texto es servir de motivación a los estudiantes que por primera vez tienen contacto con la materia de comercio exterior.

Por su parte Sergio López Ayllón, secretario académico del Instituto de Investigaciones Jurídicas, manifestó que esta publicación es una muestra de los magníficos resultados del trabajo conjunto de la Facultad de Derecho y ese instituto, y calificó al libro como una *summa* en materia comercial, producto en gran parte de la fecunda trayectoria que, como investigador en la materia, ha desarrollado Jorge Witker, coautor del texto.

En su oportunidad Luis Malpica de la Madrid, director del Seminario de Estudios sobre Comercio Exterior de la Facultad de Derecho, des-

tacó que el libro viene a solucionar en gran medida el problema de la falta de bibliografía especializada en materia de comercio exterior, al que eventualmente se enfrentan alumnos y profesionales.

Añadió que durante mucho tiempo el estudio de las actividades comerciales internacionales en México se limitó al marco regulatorio interno, lo cual se supera con este volumen que explica de manera detallada los instrumentos internacionales que también regulan la materia.

El libro *Régimen jurídico del comercio exterior en México* consta de nueve capítulos que estudian los conceptos de regionalización, globalización, proteccionismo y neoliberalismo; se analiza también la evolución de varios de los mecanismos internacionales de integración comercial; así como el comercio internacional de servicios; los marcos jurídicos interno y externo del comercio exterior y sus aspectos concretos como los instrumentos de apoyo y el sistema de defensa contra prácticas desleales. ■

Foto: Juan Antonio López

Después de un año de receso, esa actividad académica continuará con el propósito de reunir a investigadores, profesores y estudiantes interesados en la enseñanza a distancia y virtual en beneficio del desarrollo equitativo y su aplicación

Reinició actividades el seminario de Tecnologías de Información y Educación Virtual TIEV 2000

LAURA ROMERO

La transformación del proceso educativo es lo que requiere la sociedad para alcanzar un desarrollo sostenido y sustentable con justicia y seguridad, en armonía con el ambiente, con empleo y alivio a la pobreza, en convivencia pacífica y democrática.

Con esa idea hace dos años comenzó el Seminario Permanente de Tecnologías de Información y Educación Virtual (TIEV 2000), que luego de un receso forzado reinició su actividad con el mismo objetivo: propiciar el análisis constructivo de los avances de la investigación y el desarrollo educativos, las aplicaciones de nuevas tecnologías de información y de la política educativa nacional e internacional.

En la presentación del Seminario TIEV 2000, efectuada el 24 de mayo en el Auditorio Mario de la Cueva de la Torre II de Humanidades, la coordinadora del mismo, Margarita Almada de Ascencio, explicó que sigue siendo una meta la posibilidad de desarrollo, equidad y oportunidades para toda la humanidad.

El proceso educativo, aseguró, está transformándose. Las políticas nacionales, locales e institucionales se enfocan a fortalecer el bien común y el proceso educativo se halla en el centro de esa acción, de modo que se cumpla el objetivo de un desarrollo equitativo para todos.

Almada de Ascencio opinó que si hay algo que está en evolución continua y acelerada es precisamente el proceso educativo, la aplicación de tecnologías de educación, la educación a distancia, y dentro de ésta, la educación virtual.

Dijo que hay tendencias que no



Margarita Almada de Ascencio.

Fotos: Fernando Velázquez

pueden impedirse, como la globalización. Por ello, es necesario buscar concierto y armonía dentro de ese tipo de procesos. "Las tecnologías de la información, educación a distancia y educación virtual producen beneficios como el acceso a profesores en otro país, ciudad o universidad y, en especial, el conocimiento de las idiosincrasias de cada nación, las cuales deben compartirse.

Asimismo, recordó que los objetivos trazados en 1998 —cuando dio inicio el seminario— fueron el intercambio de ideas entre los interesados en el tema desde una perspectiva interdisciplinaria; reunir a

profesores, investigadores, técnicos, profesionistas y estudiantes tesistas de licenciatura y de posgrado, con interés en la educación a distancia y virtual y la aplicación de dichas tecnologías de información.

El seminario ya ha tenido resultados —pues sus participantes ya han sido invitados a dar conferencias, cursos y seminarios—; además, se han hecho publicaciones y organizado talleres y coloquios, etcétera.

También ha servido para que la propia comunidad universitaria comprenda que el objeto de estudio

en el Centro Universitario de Investigaciones Bibliotecológicas es la información mucho más allá de la biblioteca, por lo que entre sus áreas de trabajo, integración e investigación se encuentran las tecnologías y sistemas de información, la organización del conocimiento y sus fundamentos técnicos. Esas tareas son importantes para todos los sectores, instituciones o dependencias que deseen organizar su información, distribuirla y contar con contenidos de información de calidad.

Almada de Ascencio dijo que la educación virtual es parte esencial de la educación presencial (la cual, junto con las bibliotecas, no desaparecerá ante la aparición y desarrollo de Internet) y del proceso educativo mismo.

Ante el avance tecnológico, en especial del relacionado con la información, adquiere importancia la capacitación de recursos humanos que sepan aprovechar estas herramientas. Las nuevas tecnologías que se utilizan en el sector educativo no son sólo para ver los textos o imágenes en la pantalla de la computadora; los desarrollos son para simular lo más posible la educación presencial pero con la capacidad de utilizar recursos que ninguna institución por sí sola puede tener. Entre las actividades a desarrollar en el seminario este año se encuentra el proyecto de una bibliografía multidisciplinaria electrónica el análisis de los trabajos del seminario acerca de la investigación en información para la universidad virtual y el desarrollo de ventanas e hipervínculos en la página web (<http://cuib.unam.mx/bib2001/tiev/>). ■



La conferenciante dijo a los asistentes al seminario que el proceso educativo está transformándose.

Odón Prado, citopatólogo de la Academia Internacional de Citopatología, recomienda practicarse el papanicolaou cada año; también sugiere no tener más de un compañero sexual y suprimir hábitos como el tabaquismo para no contraer el papiloma virus humano

Alerta: cada hora mueren en México dos mujeres a causa del cáncer cervicouterino

GUSTAVO AYALA

A pesar de los grandes avances y las investigaciones que se realizan en México, cada hora mueren dos mujeres a causa del cáncer cervicouterino, aseguró Odón Prado, citopatólogo de la Academia Internacional de Citopatología, durante el Primer Simposio Internacional Nuevo Milenio Teórico-Práctico con Microscopio sobre Papiloma Humano y Cáncer Cervicouterino.

En el encuentro, organizado por la Facultad de Estudios Superiores (FES) Zaragoza y la Secretaría de Salud, Odón Prado informó que la entidad con mayor mortalidad es Oaxaca, en tanto que en el Estado de México el municipio con más alto índice de casos es Nezahualcóyotl.

En México, para contrarrestar la mortalidad y morbilidad se realizan medidas de control como el análisis de laboratorio denominado papanicolaou del endocervix, que es uno de los lugares donde aparecen las primeras alteraciones celulares, las cuales provocarán cáncer cervicouterino si la mujer se percate de ello.

Investigación de vacunas contra el papiloma

El citopatólogo explicó que actualmente en el país se realizan investigaciones tendientes a elaborar vacunas contra el papiloma virus humano; se trata de estudios específicos enfocados a la captura de híbridos para conocer a qué cepa pertenece el virus y, a partir de ello, elaborar la vacuna.

Sin embargo —aclaró— la vacuna no puede ser de uso generalizado, sino que debe dirigirse de acuerdo con el tipo de virus y se

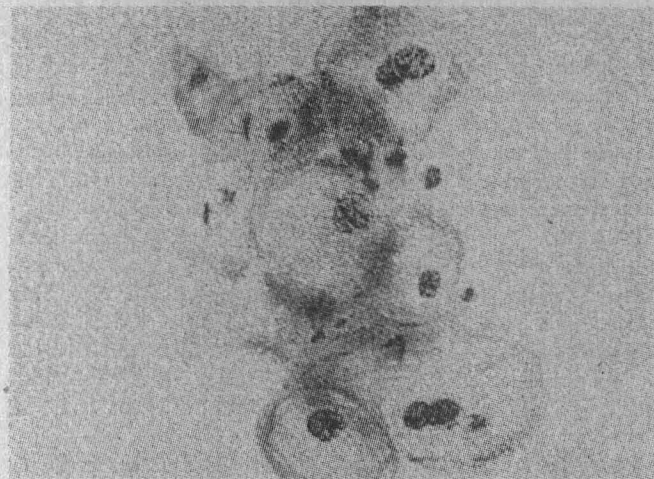

Gyn-HPV.

administraría tanto a mujeres portadoras como a las que presenten la sintomatología del virus.

El papiloma virus humano se relaciona con el inicio de la vida sexual; desde la adolescencia es posible detectarlo en aquellas niñas que han tenido algún roce de tipo sexual en su vulva, y se detecta raspando el área para determinar el tipo de virus que padezca.

Odón Prado comentó que el desarrollo lento o rápido del virus depende de diversos factores en una persona como preocupación, estrés, desnutrición, disminución de las defensas inmunológicas, abortos, tabaquismo y relaciones sexuales prematuras.

Dijo que algunas de las principales medidas preventivas para no contraer el virus son: no tener más de un compañero sexual y suspender ciertos hábitos adquiridos como el tabaquismo.

Explicó que el papanicolaou debe realizarse cada año, principalmente en el endocervix, porque si se realiza de otro lugar la muestra

es insuficiente. Aclaró que un papanicolaou por bien tomado que sea, sólo tiene entre 70 y 80 por ciento de confiabilidad.

Al inaugurar el simposio, que se efectuó del 24 al 26 de mayo, Alfredo Miranda, de la FES Zaragoza, destacó que los procesos de docencia, investigación y difusión, como prácticas sustanciales de la vida universitaria, deben orientarse a satisfacer los requerimientos de la sociedad.

Por ello —dijo— como institución universitaria dirigimos nuestras actividades sustanciales al mejoramiento de las condiciones materiales de la sociedad, brindando espacios idóneos de profesionalización académica y humanística, vinculados con los sectores laborales.

En representación de Juan Francisco Sánchez, director de la Facultad de Estudios Superiores Zaragoza, Alfredo Miranda explicó que una de las metas principales de la facultad es perfeccionar sus servicios de atención médica integral de manera que repercutan en la eleva-

ción de la calidad de vida de los mexicanos.

Añadió que uno de los programas prioritarios de esa dependencia universitaria es difundir entre la sociedad los resultados de sus diversas actividades, así como los bienes de la cultura nacional y universal. "Con ello la institución apunta a convertirse en un auténtico polo de difusión en disciplinas como salud, educación, tecnología, informática, ecología, ambiente y cultura en general".

En el simposio participaron personalidades como Alexander Meisels, médico emérito de la Universidad Laval de Quebec, Canadá, quien en 1976 descubrió el papiloma virus humano, causante del cáncer cervicouterino.

¿Qué es el cáncer cervicouterino?

El cáncer cervicouterino es una enfermedad en la cual se encuentran células cancerosas en los tejidos del cuello del útero y suele crecer lentamente.

Antes de detectar este tipo de células en el cuello uterino, sus tejidos experimentan cambios y empiezan a aparecer células anormales. Este proceso es denominado displasia.

Posteriormente, las células cancerosas comienzan a crecer y se propagan con mayor facilidad en el cuello del útero y las áreas circundantes, por lo que el médico debe hacer diversos exámenes para detectarlas.

Una vez que se han percibido, se inicia la clasificación por etapas en la cual deberán realizarse más pruebas para determinar si las células cancerosas se han propagado a otras partes del cuerpo. ■

El coordinador nacional de Trasplantes y director del Hospital de Cardiología del Centro Médico Nacional Siglo XXI explicó que en México se han hecho 57 cirugías de corazón; más del 50 por ciento fueron realizadas por el equipo de ese nosocomio.

México, con la infraestructura necesaria para efectuar trasplantes de órganos: Rubén Argüero

Los trasplantes de órganos que se hacen con más frecuencia en el mundo y en México son de córneas, riñón y en menor número de corazón, páncreas, hígado, pulmones y segmentos de intestinos. En promedio se hacen más de 600 trasplantes de riñón y aproximadamente el mismo número de córneas.

Señaló lo anterior Rubén Argüero Sánchez, coordinador nacional de Trasplantes del Instituto Mexicano del Seguro Social y director del Hospital de Cardiología del Centro Médico Nacional Siglo XXI, durante la charla No Moriré del Todo, en la que abordó el tema de la cirugía de los trasplantes.

Mencionó que en México se han hecho 57 trasplantes de corazón —la mayoría efectuados por el equipo del Centro Médico Nacional Siglo XXI—, de los cuales más del 50 por ciento fueron hechos por él.

Comentó que todas las cirugías le merecen recuerdos especiales. Aclaró que el primer trasplante es el más significativo, pero todos son importantes por haber visto al paciente recuperarse y volver a la vida útil.

Afirmó que la sobrevivencia de una persona con trasplante de corazón puede llegar hasta 30 años, y de hígado 15, hasta el momento.

Al conversar en el chat de Paidoteca Digital, el especialista se refirió al tiempo que puede pasar después del fallecimiento de una persona para aprovechar sus órganos. Comentó que la muerte con paro cardíaco inicial permite la extracción de tejidos a los 30 minutos, seis y 12 horas; en primer lugar serían los tejidos endocrinos y algunas células del cerebro; a las seis horas las córneas y hasta 12 horas después la piel, huesos, arterias y venas.

Aunque aclaró que tratándose de órganos para fines de trasplante, la forma de pérdida de vida debe estar relacionada a la muerte cerebral, es decir, cuando cesa la función del cerebro en su totalidad.

Respecto de la cirugía que se realiza al hacer los trasplantes, destacó la importancia de la conservación —que en algunos casos resulta sencilla—, de cómo mantener en una solución especial las córneas por 15 días, o los huesos por un año. Los órganos, como los pulmones pueden mantenerse por seis horas, el hígado poco más de ocho y los riñones hasta 72 horas en condiciones ideales, todos ellos en soluciones protectoras, que se inyectan en cantidad y temperatura adecuadas y que han sido motivo de profundas investigaciones.

Argüero Sánchez señaló: “La temperatura de conservación es de cuatro grados centígrados, sin embargo, se ha logrado que con la inyección de una solución especial llamada *Bretschneider* (custiodiol) la temperatura pase a un segundo plano, y que el principal reto a vencer sea conservar los órganos por días o meses”.

Aclaró que para el caso de los riñones, pulmones o corazón existen pruebas clínicas y fisiológicas para establecer con precisión el estado funcional del órgano a trasplantar, y para realizar un trasplante de un donante fallecido, que se considera tal, siempre y cuando ha sido declarado muerto.

La existencia de enfermedades

Al hablar de los casos de do-

nantes que en vida tuvieron hepatitis u otras enfermedades, el especialista mencionó que éstos no pueden considerarse como candidatos para trasplante y, en caso de que el paciente no haya informado de dichos padecimientos, todo proceso relacionado con los trasplantes va acompañado con pruebas para determinar la existencia de enfermedades de alto riesgo como la hepatitis, el VIH y citomegalovirus, entre otros.

Respecto de los trasplantes de médula ósea, señaló: “Sin ser un experto en materia de médula ósea, uno de los aspectos más complicados —desde el punto de vista inmunológico—, es el encontrar un donador lo más cercano posible, y por otro lado el receptor, quien es motivo de un tratamiento especial; en estos casos, las células por trasplantar son tratadas en forma sofisticada”.

La solicitud de tejido de médula ósea es frecuente, existen varios centros especializados en este país, aproximadamente cuatro, pero la factibilidad de hacer este trasplante cotidianamente no es alta. Cabe resaltar que debe hacerse de vivo a vivo, y no de un cadáver”, aclaró.

Al contestar la pregunta obligada acerca del supuesto tráfico de órganos en México, Argüero Sánchez negó que esto pudiera darse: “Después de 15 años navegando en el campo de la medicina, el grupo de profesionales que nos dedicamos a esta rama no conocemos un acto fraudulento que se relacione con los trasplantes de órganos.

Probablemente sí existe un robo de niños o el traslado de menores

EL HISTORIADOR FRENTE A LA HISTORIA

CONFERENCIAS
HISTORIA ECONÓMICA EN MÉXICO

MARTES 30 DE MAYO
AVANCES DE LA HISTORIA FINANCIERA, SIGLOS XVIII Y XIX
DR. LUIS JAUREGUI
INSTITUTO DE INVESTIGACIONES DR. JOSÉ MARÍA LUIS MORA

MARTES 6 DE JUNIO
PERSPECTIVAS A FUTURO DE LA HISTORIA ECONÓMICA
DR. CARLOS MARICHAL
EL COLEGIO DE MÉXICO

TODAS LAS CONFERENCIAS SE LEVARÁN A CABO A LAS 12 HORAS EN EL AUDITORIO DEL INSTITUTO DE INVESTIGACIONES HISTÓRICAS. MITO, MARIO DE LA CUEVA S/ N. ZONA CULTURAL, CU. TELS. 5622-7529 Y 7515.



Foto: cortesía de la FES Cuauhtlém

Rubén Argüero dijo que la información difundida acerca del tráfico de órganos sólo desprestigia al país, a la comunidad médica y a las leyes de trasplantes.

Hay no menos de 35 mil personas en espera de algún órgano; mientras mayor sea la oferta, mayor será la demanda, de ahí la necesidad de incrementar el número de donantes

de un país a otro, pero es más probable que esté relacionado con narcotráfico o con redes de pornografía”.

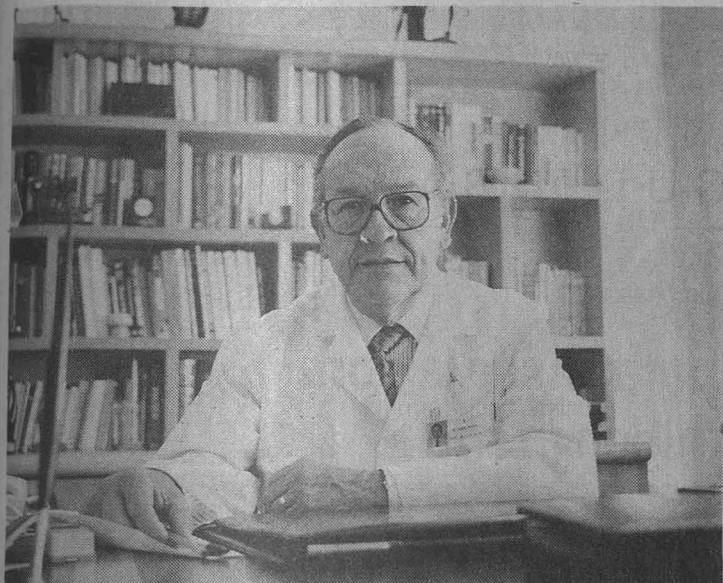
Señaló que la información difundida en los medios de comunicación respecto del tráfico, sólo levantó falsos del hospital, hecho que desprestigia al país, a la comunidad médica y a las leyes de trasplantes.

Aclaró que no es posible hacer trasplantes en todos los hospitales, porque éstos deben contar con infraestructura mínima necesaria; además, existe una ley, la elaboración de programas previamente aprobados y el ejercicio de profesionales certificados por los consejos de la especialidad. Por ejemplo, profesionales en la cirugía de tórax y certificados en trasplantes son los únicos autorizados para realizar este tipo de intervenciones quirúrgicas. Todos deben rendir informes trimestrales a la Secretaría de Salud y son supervisados por el Comité de Trasplantes, el Comité de Ética, que están bajo la responsabilidad del director del nosocomio.

Por ejemplo —dijo— para realizar un trasplante de corazón, solamente existen seis centros autorizados para efectuar esa operación, entre ellos, el Centro Médico Nacional Siglo XXI, cuya experiencia en éste y en trasplantes de médula ósea y pulmonar, es sabida. El Hospital de Guadalajara, por su

parte, es reconocido por su práctica en cirugía de hígado.

Para conocer quién es la persona indicada para hacer trasplantes, Rubén Argüero señaló: “La especialidad en trasplantología en sí, no existe; pero como en el resto del mundo, los expertos en cada área son los que después de una amplia experiencia en su campo reciben una capacitación expofeso y después de someterse a un arduo proceso de certificación pueden dedicarse a ello; el pensar en la creación de una especialidad en esta área sería una mala aplicación en la práctica profesional”.

Trasplante y rechazo de un órgano

Respecto de los pasos a seguir en los trasplantes de corazón, mencionó los siguientes: extraer el corazón del donador; conservarlo, quitar el que está enfermo, y preparar el sitio para el órgano trasplantado (en ese tiempo conservar cuidadosamente la vida del órgano sano), en este sentido, recomendó el libro *Trasplante de corazón y corazón pulmón*, de Argüero, Castaño y Careaga, de Editorial Salvat.

En cuanto al rechazo al trasplante de algún órgano, señaló: “Cuando ocurre y se trata de un órgano cuya función es factible sustituir —como el riñón— el paciente puede conectarse a uno arti-

ficial. Si el órgano es único y el rechazo es incontrolable, es necesario efectuar un trasplante a partir de otro cadáver”.

Al hablar del costo de cada trasplante, explicó que varía, aunque señaló que éste es mucho más barato que sostener pacientes crónicos en forma institucional; para el país resulta más barato fomentar los trasplantes que mantener pacientes conectados a máquinas.

Dijo que si encontrar un donador para un adulto es difícil, para los recién nacidos lo es aún más, ya que día con día aumentan en número de solicitudes para trasplantes.

En ocasiones han llegado a utilizarse segmentos de órganos de adultos para niños, pero lo ideal es que tengan una aproximación anatómica de 80 a 85 por ciento. Por ejemplo, el lóbulo pulmonar de un adulto para sustituir la función total del pulmón de un niño.

Destacó la necesidad de que hayan donadores, porque en el ámbito mundial el número de trasplantes es de 85 por ciento a partir de cadáveres y sólo un mínimo se hace a partir de vivos.

Dijo que desafortunadamente en México se realizan más trasplantes de donadores vivos ya que el riesgo es mayor porque en el trasplante de vivo a vivo pueden perderse dos pacientes o repetirse la enfermedad.

Informó que existe una lista

de no menos de 35 mil personas en espera de algún órgano. Mientras mayor sea la oferta, mayor será la demanda, de ahí la necesidad de incrementar el número de donantes.

Al referirse a la infraestructura médica, Rubén Argüero afirmó que México cuenta con la necesaria, pues los trasplantes de riñón se realizan en los servicios de cirugía general, los de corazón en los servicios de cirugía torácica, y los de córnea en los servicios de cirugía oftálmica, con infraestructura y presupuesto ya existentes.

Respecto de los criterios médicos para decidir quién debe recibir un órgano, el especialista mencionó que éstos se relacionan con el estado clínico de los donadores-receptores, entre otros: estado endocrino, hipotensión (tensión arterial baja), estado nutricional y otros aspectos que no se mencionan con mucha frecuencia como el estado psicológico del receptor, el ambiente familiar que le rodea; estos aspectos pueden hacer que tenga una evolución negativa el órgano trasplantado.

Para concluir, el director del Hospital de Cardiología del Centro Médico Nacional Siglo XXI comentó que las investigaciones continúan y que la dinámica del conocimiento en esta materia es fascinante y ofrece muchos retos a vencer. ■

Imágenes por computadora en una especie de *collage* humorístico

En el Chopo, Hugo Kiehnlé parafrasea la obra abstracta de artistas que exhiben *in situ*

Con ironía y humor, el *cronista pictórico* de *Imágenes robadas* hace renacer el quehacer plástico de creadores que se inspiraron en el espacio físico del museo y propone una estética nueva y refrescante; sus electrografías se exponen hasta el 2 de julio

ESTELA ALCÁNTARA

Con ironía y humor Hugo Kiehnlé parafrasea los territorios abstractos que construyeron otros artistas en la galería central del Museo Universitario del Chopo.

En el montaje de la muestra *Territorios abstractos*, elaborada *in situ* por nueve artistas plásticos que crearon su obra inspirados en el espacio físico del museo; Kiehnlé se dedicó a explorar con su cámara electrónica la gran instalación que derivó del experimento abstracto.

Después de tomar cerca de 400 imágenes de la exhibición, donde participan Francisco Castro Leñero, Manuel Felguéz, Fernando García Torres,

Thomas Glassford, Perla Krauze, Melani Smith, Laureana Toledo, Sofía Táboas y Emi Winter, el artista realizó por computadora una especie de *collage* humorístico donde, por ejemplo, mezcló las imágenes de una mujeres desnudas *horrorosas* que encontró en Internet.

De esta experiencia plástica resultó *Imágenes robadas*, una exposición que se exhibe desde el 24 de mayo y hasta el 2 de julio en el mismo Museo Universitario del Chopo.

La propuesta visual: 40 electrografías

Las 40 electrografías que conforman la propuesta visual, explica la curadora del museo Jütta Ruthz, es una especie de diálogo entre las expresiones del arte plástico, pues las posibilidades de la creatividad son infinitas.

La curadora considera que un artista rinde homenaje a otro cuando cita sus obras, cuando la toma como referente y reproduce pinceladas, frases o ideas suyas que en la nueva versión configuran una geografía estética diferente, individual, porque deviene de la materia, la experiencia, el talento y las ocultas motivaciones de otro creador.

Añade: Hugo Kiehnlé, artista plástico formado en la Escuela de Pintura, Escultura y Grabado La Esmeralda del INBA, expone en *Imágenes robadas* el producto de la creación basada en la obra de arte como punto de partida. Toma como materia prima la instalación de la muestra *Territorios abstractos*, que se expuso en abril y mayo con motivo del aniversario del museo.

En esta nueva propuesta, Kiehnlé, pintor figurativo, metido ahora en los terrenos de la abstracción, se convierte en un cronista visual de la obra de otros artistas, responde a la labor de ellos, la interpreta y ofrece al público su propia visión plástica.

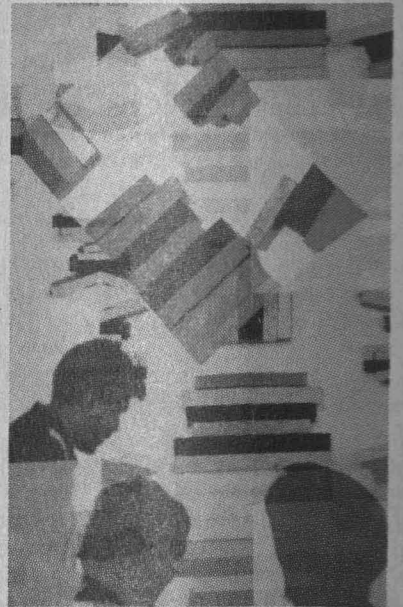

El hecho de que la obra de Kiehnlé esté motivada por soluciones artísticas ajenas propone de entrada una postura irónica, un rasgo propio del creador y de su obra pictórica en general.

A pesar de que es figurativo, en estas electrografías,

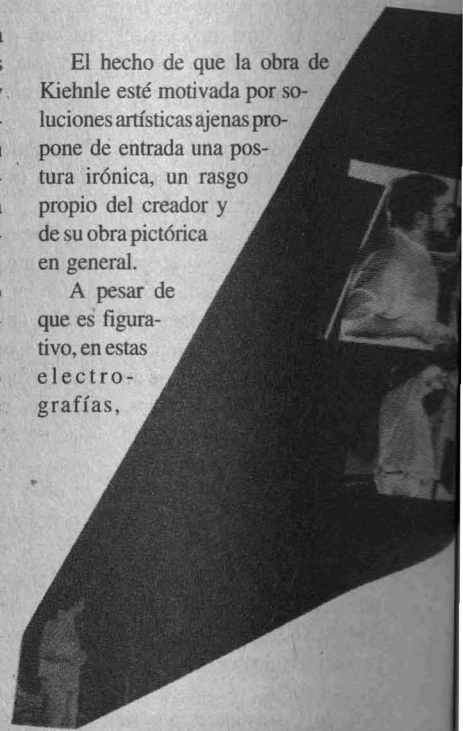

producto de su incursión en otros terrenos, el artista revela un conocimiento del lenguaje de la pintura abstracta, enfoque de la exhibición de referencia: acentos minimalistas de colores, sobre todo de los primarios; superposiciones de objetos, imágenes de espejo; repeticiones y modificaciones de elementos definidos.

Sin embargo, apunta Jütta Ruthz, la personalidad de este *cronista pictórico* siempre está presente; se hace notar su voz al incluir comentarios textuales en las imágenes, lo cual aumentan sus significados. Las *Imágenes robadas* son transformaciones, metamorfosis que ofrecen un nuevo producto artístico que, habiéndose alimentado de la obra de otros, los parafrasea, atrapa sus elementos, roba sus imágenes para hacerlos renacer con una nueva y refrescante propuesta estética.

Para el propio Hugo Kiehle esta experiencia le permitió reflexionar acerca de la originalidad del trabajo plástico y de una manera obvia, pues la muestra original, de donde derivan sus imágenes, se encuentra en el mismo museo. Sin embargo, es posible que el espectador común, que no alcance a documentarse de la relación de ambas exposiciones, considere de entrada que se trata de dos propuestas diferentes.

Contrario al estilo que maneja el pintor en su obra plástica, las electrografías de muchos elementos remiten a una búsqueda abstracta: algunos caleidoscopios y transparencias.

Kiehle asegura que se necesita inteligencia para ser un pintor abstracto que pueda desarrollar la abstracción sin trampas. "La mayoría



Fotos: Marco Mijangos

nada más hace manchitas o simplemente formas no reconocibles, cuando el origen de la abstracción es lo figurativo. Picasso tomaba un objeto, lo veía de todas partes y de verdad hacía una abstracción".

De *Territorios abstractos* el artista reconoce que de verdad hay un trabajo plástico de búsqueda abstracta. En cada una de las piezas pueden verse los elementos que distinguen al hermoso edificio del Museo del Chopo, como los vitrales y la estructura del edificio.

El artista

Kiehle nace en la ciudad de México en 1954. Cuenta con una profunda experiencia en diferentes disciplinas artísticas, tales como pintura, escultura, grabado, diseño y fabricación de joyería, así como en fotografía.

Ha participado en exposiciones individuales y colectivas y se ha hecho acreedor a distintos premios como el premio de adquisición de la VII Bienal Nacional de Dibujo y Estampa de Diego Rivera. ■

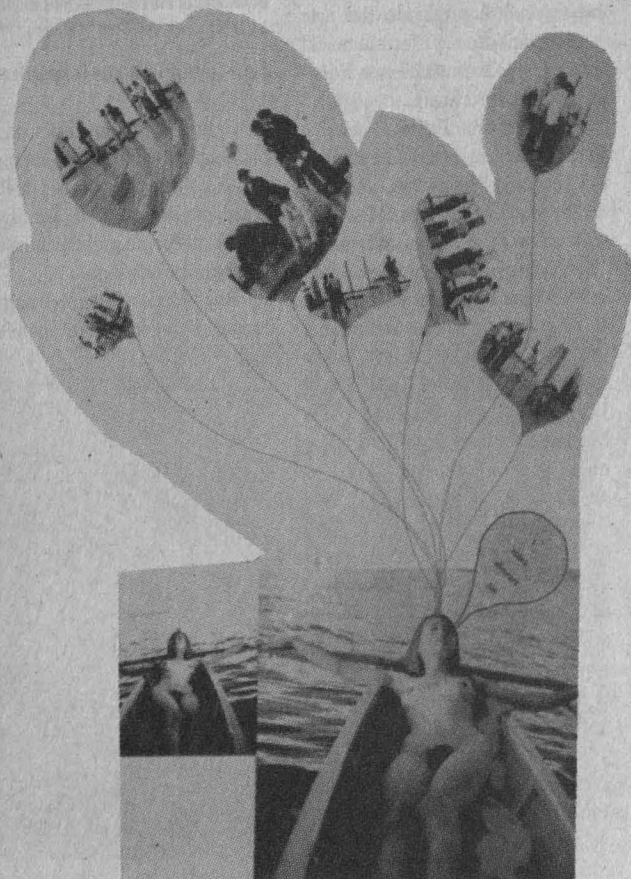

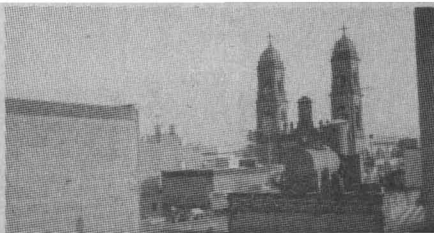

Colonia Obrera.

Por primera vez la Asociación Carl Justi-Vereinigung abordó el tema; participaron Pablo Escalante, Louise Noelle y Peter Krieger, destacó el trabajo acerca de la simbología prehispánica y la iconografía cristiana.

Investigadores de Estéticas, en un coloquio alemán interesado en arte latinoamericano

Tres investigadores del Instituto de Investigaciones Estéticas de la UNAM asistieron al coloquio de la Asociación Carl Justi-Vereinigung, efectuado recientemente en Bremen, Alemania, donde se abordó el tema: Herencias Indígenas, Tradiciones Europeas e Influencias Africanas: un Hilo Conductor del Arte Latinoamericano.

Creada hace 10 años, dicha agrupación es la primera vez que se interesa en temas hispanoamericanos, los que decidió integrar a sus coloquios para estimular el conocimiento profundo del arte latinoamericano y fortalecer el intercambio cultural entre Europa y América Latina.

Los doctores Pablo Escalante, Louise Noelle y Peter Krieger participaron en el encuentro, organizado en colaboración con el Instituto Cervantes de Bremen, con los temas: Cristo, su Sangre y los Indios en el Siglo XVI, Aproximaciones Iconográficas; Recuperación del Pasado Prehispánico en la Arquitectura Mexicana del Siglo XX, y La Importación e Implantación de lo Moderno-Ciudad Satélite y Bloques de Viviendas en los Años 50 en México, Distrito Federal, respectivamente.

Peter Krieger, miembro de la Carl Justi-Vereinigung e investigador invitado de Estéticas, explicó que la asociación—fundada en 1989 con el nombre de un historiador alemán que a fines del siglo XIX se dedicó a estudiar el arte en España y Portugal—se ocupa del fomento y la investigación de las artes españolas, por lo que se decidió convocar a los especialistas del arte de América Latina.



La Plaza de las Tres Culturas, Nonoalco-Tlatelolco.

La simbología prehispánica

Entre los trabajos de los participantes latinoamericanos aceptados para el coloquio, destacó el de Pablo Escalante acerca de la asimilación de la simbología prehispánica en la iconografía cristiana.

Este proceso de cambio cultural, explica Krieger, suscitó interés en-

tre los investigadores alemanes, porque durante muchos años en Alemania los estudios del tema se concentraron en el mundo antiguo griego y latino, así como en sus derivaciones renacentistas.

En su investigación, Escalante mostró una cultura totalmente diferente que tiene sus propios códigos visuales; además, aportó nuevos re-

ursos metodológicos para reflexionar acerca de la iconografía cuando se trata de sistemas iconográficos distintos a los europeos.

Lo prehispánico en la arquitectura

Por su parte, Louise Noelle explicó en su trabajo cómo la recuperación del pasado prehispánico en la arquitectura mexicana del siglo XX le imprimió a nuestro país una riqueza cultural diferente a la europea.

Noelle reveló que, además de la fuerte influencia europea que ha tenido la arquitectura mexicana del siglo XX, especialmente de los movimientos de vanguardia, durante este siglo se integraron los motivos prehispánicos.

Para muchos arquitectos, consideró Krieger, esto era como una fijación o una necesidad de legitimarse por medio de su pasado: prueba de ello es el Colegio Militar del arquitecto Agustín Hernández.

Louise Noelle presentó un material interesante que le permitió a la gente conocer esa diferencia cultural, además de reflexionar acerca de los mecanismos del intercambio cultural que, obviamente en parte fue una imposición, propició nuevas formas de creatividad artística.

Lo moderno en las unidades habitacionales

Peter Krieger se ocupó en el coloquio de la importación e implantación de lo moderno en las unidades habitacionales de los años 50 o 60 en México, como la unidad habitacional Presidente Alemán y Nonoalco-Tlatelolco, que todavía hoy aparecen



World Trade Center, Colonia Nápoles.



Vecindad de la Colonia Roma.

La unidad habitacional Nonoalco-Tlatelolco todavía hoy aparece como *isla del funcionalismo* en el cuerpo de la ciudad de México.

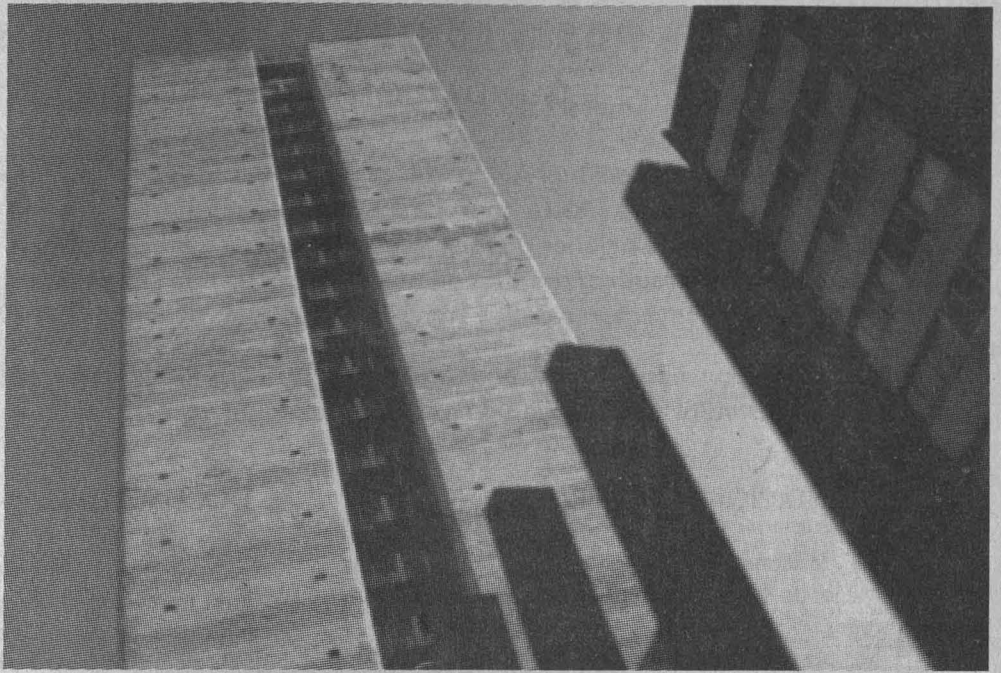

como islas del funcionalismo en el cuerpo de la ciudad.

Luego de analizar la estructura casi incomprensible de la ciudad de México, los problemas graves del centralismo y el crecimiento urbano descontrolado, se concentró en las unidades Nonoalco-Tlatelolco y Presidente Alemán, que fueron unas de las primeras *islas funcionalistas* en el mundo: "Mario Pani reclamó un liderazgo, porque México en esa fase, con la Unidad Presidente Alemán en 1947, fue más avanzado que Francia".

Estas formas funcionalistas, explicó el historiador, han sido objeto de una fuerte crítica internacional, porque causa un déficit emocional vivir en una unidad así, con formas rectangulares y modulares que se repiten y no permiten una identidad.

Sin embargo, aclara que, para él, estos conjuntos habitacionales no representan algo negativo, son sólo modelos constructivos que forman parte de la urbanización de la ciudad de México, como el Parque Hipódromo, un modelo *Art Deco* de los años 50 y 60.

Krieger considera que la ciudad debería tener un metabolismo donde ocurran intercambios y confluyan diferentes clases sociales y estilos de vida. Advierte que observa una tendencia hacia el aislamiento, aunque no sólo en México: los ricos, los pobres, cada uno tiene sus conjuntos habitacionales con muros divisorios, aislados.

Al analizar el desarrollo urbano, Krieger muestra desconfianza respecto de los conceptos totalitarios, admite que el término de *isla* es peyorativo, por eso prefiere acudir

a la teoría del *collage city* que desarrollaron dos urbanistas en los 60, donde la ciudad es vista como un *collage*, en alusión al concepto del arte plástico de las vanguardias de principios de siglo donde se usaban fragmentos de diversos materiales para formar otra realidad.

"Cuando piensas en la ciudad como un *collage*, tienes diferentes opciones, entre las que cabe, por supuesto, el modelo funcionalista. Siempre es más interesante ver en una ciudad huellas prehispánicas como las de Cuicuilco o el Templo Mayor, monumentos coloniales y unidades funcionalistas, así es la ciudad, diversa, no unidimensional.

De esta forma se expresa en la arquitectura."

El historiador del arte asegura que es importante no tener un concepto unidimensional, porque siempre se corre el riesgo de decir: esto es mexicano, eso es alemán, lo cual resulta en estereotipos.

"La ciudad —puntualizó— es una obra de arte que nunca termina, y para mí es el mejor objeto de estudio, especialmente México que es un caso paradigmático para analizar los graves problemas que tenemos en el mundo con la urbanización."

El coloquio de la Carl Justi-Vereinigung fue organizado gra-

cias a la iniciativa de la doctora Helga von Kügelgen, destacada historiadora del arte de padres berlineses, que nació en la ciudad de México y que ha luchado durante mucho tiempo para superar en Alemania el eurocentrismo.

La doctora Kügelgen se ha dedicado también a difundir en Europa y, especialmente en Alemania, el trabajo de los investigadores del Instituto de Investigaciones Estéticas. Para continuar esta tarea Krieger, Noelle y Escalante llevaron al coloquio algunas de las ediciones del instituto que suscitaron interés entre los asistentes y ya se encuentran en la Biblioteca de Dresden. ■

Siempre es más interesante ver en una ciudad huellas prehispánicas, monumentos coloniales y unidades funcionalistas, así es la ciudad, diversa, no unidimensional. En la imagen, el Centro Histórico.



Fotos: José Antonio López

BECAS DE POSGRADO DE INTERCAMBIO NACIONAL

SEGUNDA CONVOCATORIA 2000

La Universidad Nacional Autónoma de México, a través de la Dirección General de Intercambio Académico (DGIA), convoca a las instituciones de educación superior del país con las que mantiene relaciones de intercambio académico a presentar candidatos a las becas que ofrece para realizar estudios de maestría y doctorado en esta casa de estudios, en el marco de los convenios de colaboración IES-UNAM

Asimismo, convoca a las dependencias de la UNAM a presentar candidatos para efectuar estudios de posgrado en las instituciones de los estados de la República

■ CONDICIONES GENERALES

- ~ Ser mexicano
- ~ Menor de 40 años para doctorado y 35 años para maestría
- ~ Ser postulado por el rector de la institución de origen
- ~ Formar parte del personal académico o tener compromiso de trabajo con la institución que lo postula
- ~ Tener promedio mínimo de 8.5 en los últimos estudios realizados
- ~ Las solicitudes serán evaluadas por el comité de becas del área correspondiente
- ~ Las becas se otorgarán por un año, con posibilidad de renovación de acuerdo con el programa de estudios y el desempeño académico del becario. En caso de que le sea concedida otra beca, deberá comprometerse a informarlo de inmediato a la DGIA
- ~ Deberá llevar carga académica completa de acuerdo con el programa de estudios

Las becas serán complementarias y cubrirán los siguientes conceptos:

- Asignación mensual
- Inscripción y, en su caso, colegiatura
- Seguro médico facultativo del IMSS

■ INFORMES

- ~ UNAM: Dirección General de Intercambio Académico, Subdirección de Becas, Edificio de Posgrado, 2° piso, Ciudad Universitaria, y en las oficinas de intercambio académico de las facultades, escuelas, institutos o centros de investigación
- ~ En las oficinas de intercambio académico de las instituciones de educación superior de los estados de la República

■ DOCUMENTACION

- ~ Carta de postulación que indique el compromiso de la institución postulante para que el becario, una vez terminados sus estudios, se reintegre a las labores académicas de la misma
- ~ Constancia de aceptación al programa de posgrado correspondiente (se podrá presentar constancia de inicio de trámite)
- ~ Certificado de estudios de licenciatura y de posgrado, si es el caso
- ~ Título de licenciatura y, en su caso, de posgrado
- ~ Currículum vitae actualizado
- ~ Dos cartas de recomendación académica
- ~ Carta de exposición de motivos dirigida a la DGIA
- ~ Dos fotografías tamaño infantil
- ~ Certificado médico de buena salud
- ~ Acta de nacimiento
- ~ Fotocopia de la constancia de ingresos otorgada por la institución postulante (sueldo o beca)
- ~ Solicitud de beca en el formato de la DGIA

**Fecha límite de recepción
de solicitudes: 18 de agosto del 2000**



Dirección General de

Intercambio Académico

La serie *Más allá de las estrellas*, por el canal 4 de televisión

Quieres conocer las galaxias y los elementos que integran el cosmos?, ¿cómo se mide la distancia a las estrellas y a las galaxias? Descubre estas incógnitas y más en la serie *Más allá de las estrellas*, dirigida principalmente a los jóvenes y con los que TV UNAM obtuvo el primer lugar en el área de Ciencias Naturales y el Premio Carlos Velo en el Festival de Cine y Video Científico, celebrado en la ciudad de Morelia, en 1998.

El estreno de *Más allá de las estrellas*, serie de cinco programas estructurados como un curso general de astrofísica, será el martes 30 de mayo, a las 10 horas, por el canal 4, dentro de la barra que transmite el Instituto Latinoamericano de Comunicación Educativa y Televisiva (*Barra Imagina*).

En la serie se explica qué es una galaxia y qué la vía láctea; se dan razones acerca de la posible existencia de vida en otros planetas, cómo es que el hombre ha tratado de descubrirlo y la evolución científica de la comunicación por medio del espacio.

Julieta Fierro, directora general de Divulgación de la Ciencia, es la asesora de contenido y conductora de la serie. El realizador es Luis de la Hidalga; él mismo y Norma Avila creadores del guión, y los productores, Maya Iris González y Yolanda Bujanos. Su duración es de 24-27 minutos.

Las fechas y temas de las transmisiones son las siguientes: *¿Hay vida extraterrestre?*, el 30 de mayo; *Bóveda celeste*, el 6 de junio; *El Origen del Universo*, el 13 de junio; *Química del universo*, el 20 de junio, y *Relojos negros*, el 27 de junio. ■

Gana dos primeros lugares en las categorías de Divulgación Científica y Video Didáctico; concursaron 80 videos de instituciones de educación superior y se entregaron reconocimientos a la Facultad de Psicología y al Programa Universitario de Alimentos

Premian a TV UNAM en el festival de televisión y video universitario

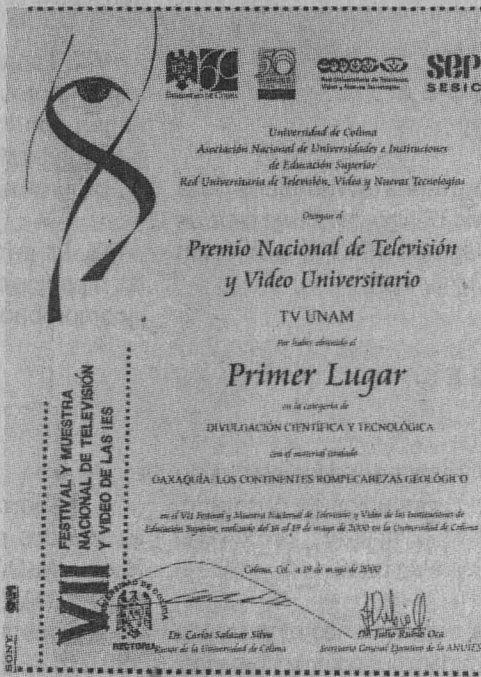

El diploma del primer lugar en la categoría de Divulgación Científica por el material denominado *Oaxaquia: los continentes, rompecabezas geológico*.

La Dirección General de TV UNAM fue premiada durante el VII Festival y Muestra Nacional de Televisión y Video de las Instituciones de Educación Superior afiliadas a la Asociación Nacional de Universidades e Institutos de Educación Superior (ANUIES), efectuado en la ciudad de Colima, del 15 al 19 de mayo.

Obtuvieron el primer lugar el video de divulgación científica *Oaxaquia: los continentes, rompecabezas geológico* y el video didáctico *Las aventuras de Herminio, llamado don Enrique de Aragón*.

Oaxaquia... es la investigación de un grupo de geólogos internacionales, entre ellos miembros de la UNAM, que buscan comprobar la

existencia de un supercontinente llamado Rodinia, formado aproximadamente hace mil millones de años; mientras que *Las aventuras...* es un video dirigido a personas que desean saber cómo se usa el correo electrónico. A partir de una simpática historia se muestran las ventajas y utilidades de esta herramienta.

Reunión nacional universitaria

El festival se realizó dentro del marco de la VIII Reunión Nacional de la Red Universitaria de Televisión, Video y Nuevas Tecnologías. Hace 10 años esta red se creó con la finalidad de fortalecer y difundir la producción de los centros productores de televisión y video de las

instituciones de educación superior afiliadas a la ANUIES.

A su vez, el festival nació como parte de los trabajos de la red, y hasta el momento es el único certamen nacional de este tipo en el país. El concurso contempla siete categorías: Artes y Humanidades, Videoarte, Promocional, Divulgación Científica, Didáctico, Documental Social y Político, y Ficción.

Para esta séptima edición se recibieron 197 videos y se seleccionaron 80 para la muestra. La sede de la reunión y del festival fue el auditorio de la Facultad de Psicología de la Universidad de Colima, donde el secretario general de la ANUIES, Julio Rubio Oca, entregó los premios y menciones honoríficas.

Otros reconocimientos

Además de los dos primeros lugares, TV UNAM obtuvo un tercer lugar, junto con el Programa Universitario de Alimentos, para *El caso de los albañiles intoxicados*, coproducción que entra dentro de la categoría de Ficción.

También recibió varias menciones: a la fotografía de *El templo* y a la investigación de *La ola británica*, en la categoría de Documental Social y Político; en esta misma, a la edición de *La sinagoga de Jesús María y otras historias*, y en la categoría de Promocional a la edición de *Spot de teatro*. Por último, otorgaron a TV UNAM mención a la investigación de *El niño*, en la categoría de Divulgación Científica.

Asimismo, la Facultad de Psicología de la UNAM obtuvo una mención en la categoría de Videoarte, por la producción *Se respira*. ■

UNIVERSIDAD NACIONAL AUTONOMA DE MEXICO
SECRETARÍA GENERAL
DIRECCIÓN GENERAL DE ESTUDIOS DE POSGRADO

PROGRAMA DE APOYO A LOS ESTUDIOS DE POSGRADO

CONVOCATORIA

Con el propósito de promover los planes de desarrollo de los programas de posgrado en las diferentes áreas del conocimiento, la UNAM a través de la Dirección General de Estudios de Posgrado

VII. En todas las solicitudes de equipo, las entidades académicas participantes en el comité académico del programa respectivo, proporcionarán el 33% para su adquisición.

CONVOCA

A los **coordinadores de programas académicos de la UNAM** a presentar proyectos dentro del *Programa de Apoyo a los Estudios de Posgrado (PAEP)*, promoción 2000, de acuerdo con las siguientes:

VIII. Todas las adquisiciones de equipo, materiales, instrumentos, publicaciones y en general las que se hagan con los apoyos otorgados a través del PAEP serán propiedad de la UNAM y quedarán bajo el resguardo del programa de posgrado correspondiente.

IX. La administración de los fondos estará sujeta a las disposiciones, mecanismos y formas de aplicación y comprobación establecidos por la UNAM.

BASES

I. Los proyectos deberán responder a los planes de desarrollo de los programas de estudios de posgrado, buscando mejorar la calidad de los mismos, así como el promover la graduación de los alumnos.

II. Los apoyos solicitados deberán encaminarse a la organización de actividades académicas complementarias, así como a la difusión, consolidación y desarrollo del programa de posgrado en cuestión.

III. Se apoyará preferentemente a los proyectos en que participen varias entidades académicas o varios programas afines.

IV. Las solicitudes de apoyo deberán contar con la aprobación del comité académico del programa correspondiente.

V. La evaluación de las solicitudes de apoyo estará a cargo de comités académicos designados por el Secretario General de la UNAM, a propuesta de los consejos académicos de área.

VI. El dictamen de Comité Académico del PAEP será inapelable.

REQUISITOS

I. Las solicitudes deberán entregarse en los formatos elaborados por la Dirección General de Estudios de Posgrado (DGEP). Dichos formatos estarán disponibles, a partir de la fecha de publicación de esta Convocatoria en la Gaceta UNAM, en la pagina electrónica [HTTP://132.248.73.87/paep2000/paep.htm](http://132.248.73.87/paep2000/paep.htm).

II. Las solicitudes de apoyo deberán ser entregadas por los coordinadores de los programas a esta Dirección General de Estudios de Posgrado del 10 al 14 de julio del 2000 en original y debidamente requisitadas.

No se recibirán expedientes incompletos, ni extemporáneos.

III. Los responsables de los proyectos aprobados se comprometen a presentar un informe académico, antes del 31 de julio del 2001, en donde se comparen los objetivos programados con los alcanzados.

"POR MI RAZA HABLARA EL ESPIRITU"
Ciudad Universitaria, DF, a 29 de mayo del 2000
DOCTORA ROSAURA RUIZ GUTIERREZ

UNIVERSIDAD NACIONAL AUTONOMA DE MEXICO
SECRETARÍA GENERAL
DIRECCIÓN GENERAL DE ESTUDIOS DE POSGRADO

PROGRAMA DE APOYO A LOS ESTUDIOS DE POSGRADO

CONVOCATORIA

Con la finalidad de promover la graduación de sus estudiantes, la UNAM a través de la Dirección General de Estudios de Posgrado

CONVOCA

A los **alumnos de doctorado de la UNAM** a presentar solicitudes de apoyo a sus proyectos de investigación para la obtención del grado de doctor a través del *Programa de Apoyo a los Estudios de Posgrado (PAEP) Tesis Doctorales*, promoción 2000, bajo las siguientes:

BASES

I. Se dará prioridad a las solicitudes que impliquen la terminación de la tesis de grado. El máximo número de apoyos que un estudiante puede solicitar será de dos, contados a partir del año/semestre de su inscripción. El monto solicitado no podrá exceder los \$ 25,000.00.

II. Las solicitudes de apoyo deberán contar con la aprobación del comité académico del programa correspondiente.

III. La evaluación de los proyectos estará a cargo de comités académicos designados por el Secretario General de la UNAM, a propuesta de los consejos académicos de área.

IV. El dictamen de Comité Académico del PAEP será inapelable.

V. Todas las adquisiciones de materiales, instrumentos y en general, las que se realicen con los apoyos otorgados a través del PAEP-Tesis Doctorales, serán propiedad de la UNAM y quedarán bajo el resguardo del programa de posgrado correspondiente.

VI. La administración de los fondos estará sujeta a las disposiciones, mecanismos y normas de aplicación y comprobación establecidos por la UNAM.

REQUISITOS

I. Estar inscrito en algún programa de estudios de doctorado de la UNAM y tener dedicación exclusiva al mismo.

II. Haber obtenido la candidatura al grado de doctor.

III. Las solicitudes deberán entregarse en los formatos elaborados por la Dirección General de Estudios de Posgrado (DGEP). Dichos formatos estarán disponibles, a partir de la fecha de publicación de esta Convocatoria en la Gaceta UNAM, en la pagina electrónica [HTTP://132.248.73.87/paep2000/paep.htm](http://132.248.73.87/paep2000/paep.htm).

IV. Las solicitudes de apoyo deberán ser entregadas por los coordinadores de los programas a esta Dirección General de Estudios de Posgrado del 10 al 14 de julio del 2000, en original y debidamente requisitadas.

No se recibirán expedientes incompletos, ni extemporáneos.

V. Los alumnos de los proyectos aprobados se comprometen a presentar un informe académico, antes del 31 de julio del 2001, en donde se comparen los objetivos programados con los alcanzados.

"POR MI RAZA HABLARA EL ESPIRITU"
Ciudad Universitaria, DF, a 29 de mayo del 2000
DOCTORA ROSAURA RUIZ GUTIERREZ

Facultad de Contaduría y Administración
Consejo Técnico

Cátedra Especial

Roberto Casas Alatríste

El Consejo Técnico de la Facultad de Contaduría y Administración, de acuerdo con lo establecido en el artículo 14 del Reglamento del Sistema de Cátedras y Estímulos Especiales de la Universidad Nacional Autónoma de México, convoca a los profesores de carrera adscritos a la facultad a presentar solicitud para ocupar por un año la Cátedra Especial: **Roberto Casas Alatríste**.

La Cátedra Especial tiene por objeto promover la superación del nivel académico de la institución. Su asignación constituye una distinción al personal académico, acompañada de un incentivo económico, y se otorgará conforme a las siguientes

Bases:

1. Podrán recibir la Cátedra Especial los miembros del personal académico de la facultad que tengan la calidad de profesores de carrera, que a juicio del Consejo Técnico se hayan distinguido de manera sobresaliente en el desempeño de sus actividades académicas, que tengan una antigüedad mínima de cinco años al servicio de la institución y que en los dos últimos periodos lectivos hayan cumplido en esta facultad con la carga docente a que están obligados conforme al artículo 61 del Estatuto del Personal Académico.

2. Para ocupar esta Cátedra Especial el Consejo Técnico determinó que los aspirantes deberán comprometerse a dar cumplimiento a los siguientes puntos durante el año de ocupación de la cátedra:

- a) Cumplir cabalmente su compromiso con la UNAM;
- b) Participar activamente en la dirección de tesis de licenciatura y/o posgrado;
- c) A solicitud del Consejo Técnico, dictar conferencias sobre su actividad académica;
- d) Un proyecto de investigación relativo a alguna de las disciplinas de la facultad, que desarrollará durante el periodo de ocupación de la cátedra;
- e) Participar en comisiones académicas de la facultad, que no interfieran con sus actividades académicas de docencia e investigación;
- f) No tener ninguna relación laboral o remuneración adicional fuera de la UNAM, salvo que se esté dentro de lo establecido en el artículo 57, b) del Estatuto del Personal Académico;
- g) Al término del año de ocupación de la cátedra, rendir un informe de las actividades desarrolladas;

h) Participar activamente en beneficio de la academia del área de conocimiento de su especialidad.

3. La solicitud deberá ser presentada en la Secretaría del Consejo Técnico de la facultad, en un plazo que concluirá a los 30 días calendario de haberse publicado esta convocatoria en la *Gaceta UNAM*, y deberá acompañarse de:

- a) Currículum vitae actualizado;
- b) Fotocopia de los documentos que acrediten la preparación académica del solicitante;
- c) Documentos en los que conste su adscripción, categoría y nivel, funciones asignadas y antigüedad en las mismas, antigüedad en la institución y vigencia de su relación laboral;
- d) Documentación que permita al Consejo Técnico la evaluación del solicitante en lo que se refiere a sus actividades de docencia, investigación y extensión académica;
- e) Programa de actividades a desarrollar durante el tiempo de ocupación de la cátedra y alcances correspondientes, y
- f) Carta compromiso de que el candidato cumplirá con los puntos de la Base 2 de esta convocatoria.

4. El Consejo Técnico evaluará los méritos de los solicitantes y procederá, en su caso, a la asignación de la cátedra. A su juicio, el jurado podrá asignar a uno o más de los solicitantes, de manera conjunta, la Cátedra Especial.

5. No podrán concursar quienes no tengan una relación laboral con la facultad, quienes gocen de una beca que implique una remuneración económica o quienes ocupen un puesto administrativo en la UNAM, a menos que se comprometan a renunciar a ellos si obtienen la Cátedra Especial.

3. La Cátedra Especial se suspenderá en caso de que el o los destinatarios de la misma dejen de prestar sus servicios de carrera a la facultad, o si caen dentro de alguno de los supuestos del punto cinco.

"Por mi raza hablará el espíritu"

Ciudad Universitaria, DF, a 29 de mayo de 2000
El Presidente del Consejo Técnico
CP y Maestro Arturo Díaz Alonso

Aprobada por el H. Consejo Técnico de la Facultad de Contaduría y Administración en su sesión número 309 del 4 de mayo de 2000.

Facultad de Estudios Superiores Cuautitlán

La Facultad de Estudios Superiores Cuautitlán, con fundamento en los artículos 35, 36, 48, del 66 al 69 y del 71 al 77 del Estatuto del Personal Académico de la UNAM y demás aplicables de la Legislación Universitaria, convoca a un concurso de oposición abierto para ingreso a las personas que reúnan los requisitos señalados en la presente convocatoria y en el referido estatuto, que aspiren a ocupar una plaza de Profesor de Asignatura «A» definitiva, en la Asignatura Tecnología de Servicios, para la carrera de Ingeniero Químico, de acuerdo con las siguientes

Bases:

- Tener título superior al de bachiller en una licenciatura del área de la asignatura que se vaya a impartir
 - Demostrar aptitud para la docencia
- De conformidad con el artículo 74 del mencionado estatuto, el H. Consejo Técnico de la Facultad de Estudios Superiores Cuautitlán determinó que los aspirantes deben presentar las siguientes

Pruebas:

- Crítica escrita del programa de estudios de la asignatura
- Exposición escrita de un tema del programa de estudios de la asignatura, en un máximo de 20 cuartillas
- Exposición oral de los puntos anteriores
- Interrogatorio sobre la asignatura
- Prueba didáctica consistente en la exposición de un tema del programa de estudio de la asignatura ante un grupo de estudiantes, que se llevará a cabo cuando menos con 48 horas de anticipación

Para participar en este concurso los interesados deberán solicitar el formato de inscripción en la Unidad de Asuntos del Personal Académico de la Facultad de Estudios Superiores Cuautitlán, en la planta alta del edificio de gobierno. La solicitud deberá ser entregada por duplicado en dicha unidad, dentro de los 15 días hábiles contados a partir de la fecha de publicación de esta convocatoria, acompañándola con los documentos que a continuación se mencionan:

- Curriculum vitae, con copia de los documentos que lo acrediten.
- Copia del acta de nacimiento.
- Si se trata de extranjeros, constancia de su residencia legal en el país y condición migratoria suficiente.

Oportunamente la comisión dictaminadora respectiva comunicará a los interesados la admisión de las solicitudes, fecha, hora, lugar y pruebas a las que deberán sujetarse y acudir puntualmente, entendiéndose que desisten si no ocurren a ellas.

Una vez concluidos los procedimientos establecidos en el Estatuto del Personal Académico se darán a conocer los resultados del concurso.

“Por mi raza hablará el espíritu”

Cuautitlán Izcalli, Estado de México, a 29 de mayo de 2000

El Director

Doctor Juan Antonio Montaraz Crespo

Instituto de Ingeniería

El Instituto de Ingeniería, con fundamento en los artículos 9 y del 11 al 17 del Estatuto del Personal Académico de la UNAM, convoca a un concurso de oposición para ingreso a las personas que reúnan los requisitos

señalados en la presente convocatoria y en el referido estatuto, y que aspiren a ocupar la plaza que se especifica a continuación:

1 Plaza de Técnico Académico Asociado “C” de tiempo completo, interno, con número de plaza 06399-29 en el área de Sismología e Instrumentación Sísmica, con sueldo mensual de \$6,455.28.

Bases:

- Tener grado de licenciado o preparación equivalente.
 - Haber trabajado un mínimo de dos años en la materia o área de su especialidad.
 - Haber colaborado en trabajos publicados.
- De conformidad con el artículo 15 inciso b) del mencionado estatuto, los concursantes se someterán a las siguientes

Pruebas:

Interrogatorio oral sobre Implementación, mantenimiento y operación de redes acelerográficas de campo libre con sistemas de registro digital de 12, 16, 18 y 19 bits de resolución y almacenamiento de datos en dispositivos tipo casete, Ram, y tarjetas Flash.

Calibración y reparación de acelerógrafos digitales, en particular los: DCA333, DCA333R, GSR12, DSA1, IDS, ETNA y K2.

Operación de redes sísmicas en edificios con sistemas de acceso remoto vía telefónica tanto convencional como celular.

Uso de los paquetes de análisis de señales sísmicas, en particular: TrapRam, SIPA, Quiktalk, Quiklook, IDSMenu, Allview, ADII4 y Procomm.

Procesamiento y catalogación acelerogramas, así como su conversión al formato ASA2.0.

Para participar en este concurso los interesados deberán solicitar su inscripción en la secretaría administrativa del Instituto de Ingeniería, dentro de los 15 días hábiles contados a partir de la fecha de publicación de esta convocatoria, acompañando:

- Curriculum vitae por duplicado (siguiendo el formato que ahí se entregará).
- Copia del acta de nacimiento.
- Copia de los documentos que acrediten los requisitos establecidos.
- Si se trata de extranjeros, constancia en su residencia legal en el país y condición migratoria suficiente.

V. Señalamiento de dirección para recibir comunicaciones en la ciudad de México o en Ciudad Universitaria.

En la propia secretaría administrativa se les comunicará de la admisión de su solicitud y la fecha de las pruebas en su caso.

Una vez concluidos los procedimientos establecidos en el Estatuto del Personal Académico se darán a conocer los resultados de este concurso, mismos que surtirán efecto a partir de la fecha de terminación de contrato de la persona con quien la plaza en cuestión se encuentre comprometida.

“Por mi raza hablará el espíritu”

Ciudad Universitaria, DF, a 29 de mayo de 2000

El Director

Doctor Francisco J. Sánchez Sesma

Instituto de Biotecnología

El Instituto de Biotecnología de la UNAM, en Cuernavaca, Morelos, con fundamento en los artículos 9 y del 11 al 17 del Estatuto del Personal Académico de la UNAM, convoca a un concurso de oposición para ingreso

Pasa a la página 26

o concurso abierto a las personas que reúnan los requisitos señalados en esta convocatoria y en el referido estatuto y que aspiren a ocupar una plaza de Técnico Académico Titular "A" de tiempo completo, interino, número de plaza 70591-57, con sueldo mensual de \$7,030.08, en el área de Vinculación Academia-Industria, particularmente en el diseño y análisis de patentes biotecnológicas, así como en el establecimiento de convenios internacionales, de acuerdo con las siguientes

Bases:

1. Tener grado de maestro o preparación equivalente.
2. Haber trabajado un mínimo de tres años en la materia o área de su especialidad.
3. Haber colaborado en trabajos publicados.

De conformidad con el artículo 15, inciso b) del mencionado estatuto, los interesados se someterán a la siguiente

Prueba:

Interrogatorio teórico-práctico sobre el diseño y análisis de patentes biotecnológicas, así como en el establecimiento de convenios internacionales.

Para participar en este concurso los interesados deberán llenar una solicitud y entregar la documentación correspondiente en la dirección de este instituto, dentro de los 15 días hábiles siguientes contados a partir de la publicación de esta convocatoria, acompañada del currículum vitae y de las copias de los documentos que lo acrediten. Ahí mismo se les comunicará de la admisión de su solicitud, la fecha y lugar de iniciación de las pruebas.

Una vez concluidos los procedimientos establecidos en el Estatuto del Personal Académico se darán a conocer los resultados de este concurso.

* * *

El Instituto de Biotecnología de la UNAM, en Cuernavaca, Morelos, con fundamento en los artículos 9 y del 11 al 17 del Estatuto del Personal Académico de la UNAM, convoca a un concurso de oposición para ingreso o concurso abierto a las personas que reúnan los requisitos señalados en la presente convocatoria y en el referido estatuto, y que aspiren a ocupar una plaza de Técnico Académico Asociado "C" de tiempo completo, interino, número de plaza 62236-89, con sueldo mensual de \$6,455.28, en el área de caracterización de genes involucrados en la respuesta adaptativa a déficit hídrico, de acuerdo con las siguientes

Bases:

1. Tener el grado de licenciado o preparación equivalente.
2. Haber trabajado un mínimo de dos años en la materia o área de su especialidad.
3. Haber colaborado en trabajos publicados.

De conformidad con el artículo 15, inciso b) del mencionado estatuto, los interesados se someterán a la siguiente

Prueba:

Interrogatorio teórico-práctico sobre las técnicas de: "pruebas de sensibilidad y/o tolerancia a estrés osmótico en bacterias, levaduras y plantas", "manipulación de ácido nucleico" y "sistemas de expresión en bacterias y levaduras".

Para participar en este concurso los interesados deberán llenar una solicitud y entregar la documentación correspondiente en la dirección de este instituto, dentro de los 15 días hábiles siguientes contados a partir de la publicación de esta convocatoria, acompañada del currículum vitae y de

las copias de los documentos que lo acrediten. Ahí mismo se les comunicará de la admisión de su solicitud, la fecha y lugar de iniciación de las pruebas.

Una vez concluidos los procedimientos establecidos en el Estatuto del Personal Académico se darán a conocer los resultados de este concurso.

"Por mi raza hablará el espíritu"
Cuernavaca, Morelos, a 29 de mayo de 2000
El Director
Doctor Xavier Soberón Mainero

Instituto de Geología

El Instituto de Geología, con fundamento en lo establecido por los artículos 38, 42, del 66 al 69 y del 71 al 77 y demás relativos del Estatuto del Personal Académico de la UNAM, convoca a un concurso de oposición abierto para ingreso, a aquellas personas que reúnan los requisitos y aspiren a ocupar una plaza de Investigador Titular "A" de tiempo completo, interino, número de plaza 05407-99, con un sueldo mensual de \$9,105.56, en la Estación Regional del Noroeste del Instituto de Geología, en Hermosillo, Sonora, para realizar investigaciones en el área de Geocronología por Trazas de Fisión, de acuerdo con las siguientes

Bases:

- a) Tener título de doctor o los conocimientos y la experiencia equivalente.
- b) Haber trabajado cuando menos cuatro años en labores docentes de investigación, incluyendo publicaciones originales en la materia o área de especialidad.
- c) Haber demostrado capacidad para formar personal especializado en su disciplina.

De conformidad con el artículo 74 del Estatuto del Personal Académico el Consejo Técnico de la Investigación Científica determinó que los aspirantes deberán presentar la siguiente

Prueba:

- a) Presentar por escrito un proyecto de investigación sobre "Fechamientos por trazas de fisión de las rocas intrusivas de la margen oeste de México: estudio comparativo de los patrones de enfriamiento en diferentes ambientes geodinámicos"

Para participar en este concurso los interesados deberán presentar en la dirección del Instituto de Geología, dentro de los 15 días hábiles contados a partir de la fecha de publicación de esta convocatoria, la siguiente documentación:

- I. Solicitud para ser considerado en este concurso (original y dos copias).
- II. Currículum vitae acompañado de las copias de los documentos que lo acrediten (original y dos copias).
- III. Constancia de grado o título profesional y aptitudes.

En la misma dependencia se comunicará a los interesados de la admisión de su solicitud, así como la fecha y lugar en que deberán entregar el trabajo mencionado como prueba.

Una vez concluidos los procedimientos establecidos en el Estatuto del Personal Académico se dará a conocer los resultados de este concurso, el cual surtirá efecto a partir de la fecha de terminación del contrato vigente del investigador, a quien la plaza en cuestión se encuentra comprometida.

"Por mi raza hablará el espíritu"
Ciudad Universitaria, DF, a 29 de mayo de 2000
El Director
Doctor Dante Jaime Morán Zenteno

Instituto de Geofísica

El Instituto de Geofísica, con fundamento en lo establecido por los artículos 38, 42, del 66 al 69 y del 71 al 77 del Estatuto del Personal Académico de la UNAM, convoca a un concurso abierto a las personas que reúnan los requisitos señalados en la presente convocatoria y en el referido estatuto, que aspiren a ocupar una plaza de Investigador Titular "A" de tiempo completo, interino, con sueldo mensual de \$9,105.56, con número de plaza 0500-63, en el área de Exploración geofísica somera y aplicaciones a la investigación del agua subterránea, en el Instituto de Geofísica Unidad Cuernavaca.

Bases:

1. Tener título de doctor o los conocimientos y la experiencia equivalentes.
2. Haber trabajado cuando menos cuatro años en labores docentes o de investigación, incluyendo publicaciones originales en la materia o área de su especialidad.
3. Haber demostrado capacidad para formar personal especializado en su disciplina.

De conformidad con lo que establece el artículo 74, del mencionado estatuto, el Consejo Técnico de la Coordinación de la Investigación Científica determinó que los aspirantes deberán someterse a las siguientes

Pruebas:

- a) Presentar un proyecto de investigación del movimiento de agua subterránea en sistemas con topografía y estructuras geológicas complejas
 - b) Presentar un proyecto de investigación sobre métodos geofísicos para la cuantificación de procesos de infiltración y de recarga de acuíferos
- Para participar en este concurso los interesados deberán presentar una solicitud acompañada del currículum vitae actualizado y documentación que acredite su preparación y experiencia, junto con los proyectos mencionados en las pruebas. Dicha solicitud deberá entregarse en la secretaría académica de esta dependencia dentro de los 15 días hábiles contados a partir de la fecha de publicación de esta convocatoria. Ahí mismo se les comunicará de la admisión de su solicitud, el lugar y fecha en que deberán entregar los proyectos citados en las pruebas. Una vez concluidos los procedimientos establecidos en el mencionado estatuto se darán a conocer los resultados de este concurso, mismos que surtirán efecto a partir de la fecha de terminación del contrato de la persona con quien la plaza en cuestión está comprometida.

"Por mi raza hablará el espíritu"

Ciudad Universitaria, DF, a 29 de mayo de 2000

El Director

Doctor Jaime Urrutia Fucugauchi

simulaciones moleculares con potenciales intermoleculares a partir de cálculos ab-initio.

Bases:

- a) Tener título de doctor o los conocimientos y la experiencia equivalentes
- b) Haber trabajado cuando menos cuatro años en labores docentes o de investigación, incluyendo publicaciones originales en la materia o área de su especialidad
- c) Haber demostrado capacidad para formar personal especializado en su disciplina

De conformidad con el artículo 74 del mencionado estatuto, el Consejo Técnico de la Investigación Científica determinó que los aspirantes deberán presentarse a la siguiente

Prueba:

Crítica escrita al programa de investigación sobre: la aplicación y desarrollo de cálculos moleculares potenciales clásicos y de simulaciones numéricas de sistemas en fase líquida de interés biológico, tales como hidratación de iones, efectos hidrofóbicos y agentes caotrópicos y su comparación con resultados experimentales.

Para participar en este concurso los interesados deberán presentar una solicitud acompañada del currículum vitae actualizado y documentación que acredite su preparación y experiencia; dicha solicitud deberá entregarse en la Secretaría Académica de esa dependencia dentro de los 15 días hábiles contados a partir de la publicación de esta convocatoria. Ahí mismo se les comunicará de la admisión de su solicitud, la fecha y lugar donde se aplicará la prueba. Una vez concluidos los procedimientos establecidos en el mencionado estatuto, se darán a conocer los resultados de este concurso, mismos que surtirán efecto a partir de la fecha de terminación del contrato de la persona con quien la plaza en cuestión está comprometida.

"Por mi raza hablará el espíritu"

Cuernavaca, Morelos, a 29 de mayo de 2000

El Director

Doctor Jorge Flores Valdés

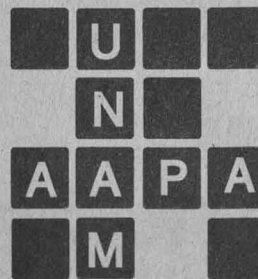

México, D.F. a 22 de mayo de 2000.

DISTINGUIDOS ACADEMICOS:

La **CASA CLUB DEL ACADEMICO** tiene el agrado de informarles que a partir del 23 del mes en curso se reinicia el servicio, tanto matutino como vespertino, el cual se había interrumpido por causas ajenas a nosotros.

Atentamente
La Administración

Centro de Ciencias Físicas

El Centro de Ciencias Físicas, con fundamento en los artículos 38, 42, del 66 al 69 y del 71 al 77 del Estatuto del Personal Académico de la UNAM, convoca a un concurso de oposición abierto a las personas que reúnan los requisitos señalados en la presente convocatoria y en el referido estatuto, que aspiren a ocupar una plaza de Investigador Titular "A" de tiempo completo, interino, número de plaza 04660-47 con un sueldo mensual de \$9,105.56, para trabajar en el área de Biofísica-Materiales, con especialidad en Biofísica Molecular, para el estudio del efecto hidrofóbico utilizando

Los universitarios también han dejado huella en el ámbito deportivo

El deporte auriazul se inició en la Escuela Nacional Preparatoria a finales del siglo XIX

Los patios del Antiguo Colegio de San Ildefonso se improvisaban como gimnasios para la práctica de esgrima; con Enrique Aguirre se establecieron las bases para la práctica de la gimnasia y el pugilismo

Aunque son pocos los privilegiados que han egresado de la UNAM, el grado de influencia que la institución ejerce en todo el país es, en muchos casos, inimaginable, incluso para los mismos universitarios.

JAVIER CHÁVEZ POSADAS

De acuerdo con la grandeza de la institución y el valor que tiene para el futuro de México, sería interminable enumerar todo lo que brinda esta casa de estudios. En cualquier rubro de la vida nacional: en la política, la ciencia, el arte, la técnica y la cultura, la Universidad Nacional Autónoma de México está presente con sus egresados.

La presencia de los Pumas se hizo cada vez mayor en el mundo.

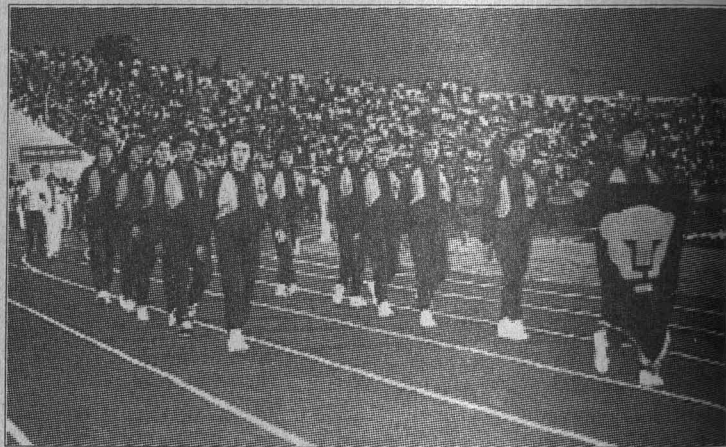

El deporte en la Universidad desempeña un papel importante, ya que le ha dado una personalidad propia a la institución.

Asimismo, existe otro campo en el que los universitarios han dejado huella y han logrado destacar en los niveles más altos: el deportivo.

Contrario a lo que podría pensarse, el deporte desempeña un papel

importante en la vida universitaria; gracias a él, la Universidad tiene personalidad propia, colores representativos, un grito de lucha y una mascota que se han convertido en algo clásico no sólo para los universitarios.

Inicios del deporte auriazul

El deporte universitario vio sus primeras luces en la Escuela Nacional Preparatoria a finales del siglo XIX cuando los patios del Antiguo Colegio de San Ildefonso se improvisaban como gimnasios para la práctica de esgrima.

Sin embargo, no fue sino hasta 1917 cuando se fundó el Departamento de Educación Física cuyo titular fue Enrique Aguirre; este departamento duró en funcio-



Además de las 36 disciplinas deportivas que imparte, la UNAM cuenta con un amplio escaparate de actividades recreativas. El deporte universitario se inició en la Escuela Nacional Preparatoria a finales del siglo XIX, en 1917 se fundó el Departamento de Educación Física y posteriormente, en 1967, la Dirección General de Actividades Deportivas y Recreativas



Foto: Raúl Sosa

El futbol americano es el deporte más popular que ha dado satisfacciones a esta casa de estudios.

nes hasta 1925 y se encargó de poner las bases para la práctica de disciplinas deportivas como la gimnasia y el pugilismo.

Posteriormente, en 1927, surgió el conjunto representativo de futbol americano, deporte difícil de practicar por lo costoso del equipo que requiere. La escuadra universitaria adoptó los colores azul y oro inspirados en la Universidad de Notre Dame. La horda dorada consiguió, entre 1933 y 1944, 12 títulos nacionales, hazaña nunca lograda en los empujados de nuestro país.

Así fue como surgió el futbol americano, el deporte más popular y que ha dado satisfacciones a la Universidad. Por otro lado, distintos deportes comenzaron a desarrollarse al interior de la institución, los cuales suplieron la falta de una infraestructura adecuada por el enor-

me deseo de practicar su disciplina y representar a su *alma mater*.

El entonces entrenador en jefe del conjunto universitario de futbol americano, Roberto Tapatio Méndez, se dio a la tarea de adoptar un nombre de batalla que los identificara, y se inclinaron por el de Pumas, felinos que reunían las características que deseaban que tuvieran los representantes auriázules: agresivos, fuertes y rápidos.

La presencia de los Pumas de la UNAM se hizo cada vez mayor en el mundo deportivo nacional e incluso internacional. Actualmente la Dirección General de Actividades Deportivas y Recreativas, fundada en 1967, imparte 36 disciplinas para la práctica de los estudiantes y de la comunidad universitaria. ■

**La Dirección General de Bibliotecas de la UNAM,
con el apoyo de TV-UNAM y DGSCA,
organiza la videoconferencia:**

**LA REVISTA ELECTRÓNICA:
UN NUEVO RECURSO DE
INFORMACIÓN EN LA UNAM**

Que se transmitirá el día 8 de junio de 11:00 a 12:00 hs. en las siguientes salas:

- Centro de Estudios para Extranjeros
- DGSCA/Mascorones
- ENEP Iztaacala
- Facultad de Ciencias
- Facultad de Contaduría y Administración (C.U.)
- Facultad de Economía
- Facultad de Filosofía y Letras
- Facultad de Ingeniería (P. de Minería)
- Facultad de Medicina Veterinaria y Zootecnia
- Facultad de Odontología
- Instituto de Investigaciones Filológicas
- Escuela de Extensión en Canadá
- Escuela Permanente de Extensión en San Antonio.

INFORMES:
Dirección General de Bibliotecas
Subdirección de Servicios Especializados
Ernesto Navarro y Aurelia Orozco
Tels.: 5622 3955 al 57

Un estupendo gol del centro delantero Jared Borgheti al minuto 37 del segundo tiempo echó por tierra las esperanzas del equipo universitario. elogios al desempeño puma en la liguilla

El portero Adrián Martínez evitó la calificación de Pumas, que perdió 0-1 ante el Santos

Cuatro estupendas intervenciones, una por partida doble, de Adrián Martínez —portero del Santos— evitaron que Pumas de la Universidad lograra pasar a la final del Torneo de Verano del fútbol mexicano.

Como contraparte, una jugada afortunada del delantero Jared Borgheti al minuto 37 del segundo tiempo desvaneció las esperanzas pumas de lograr derrotar en su cancha al Santos, que esta semana disputará al Toluca el campeonato de liga.

Fue un partido tenso, de múltiples llegadas de ambos equipos a la portería contraria. Sin embargo, las atinadas intervenciones de Martínez y la dureza de la defensiva felina evitaron que el marcador se moviera durante la mayor parte del partido.

Desde los primeros minutos pumas y santistas se hicieron presentes en el área penal contraria. Por ejemplo, tiros de Hernández y de Christian Ramírez estuvieron cerca del gol antes del minuto 15.

Fueron aproximadamente 25 los arribos de Pumas al arco enemigo. Fue al minuto 25 cuando Adrián Martínez detuvo hasta en dos ocasiones sendos disparos de Israel López y Lozano.

Por Santos destacó una jugada desperdiciada de Gutto, quien en lugar de pasar a Borgheti tiró por arriba del arco de Beltrán. Esto ocurrió al minuto 37 del primer tiempo.

Dos minutos más tarde, Antonio Sancho, solo y frente al portero envió su cabezazo por arriba de la cabaña santista.

El acoso puma continuó infructuosamente hasta que terminó el primer tiempo.

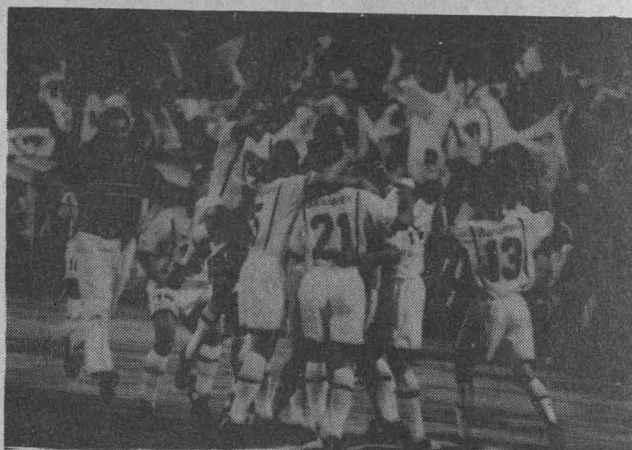

En el partido de ida, en el Estadio Olímpico, el gol de Olalde hizo crecer las esperanzas pumas de pasar a la final.

En la segunda mitad del partido, ya con el tiempo en contra, Pumas siguió insistiendo; aunque conforme transcurrían los minutos su accionar se tornó errático, en parte tal vez por el intenso calor que prevaleció en el estadio del Santos.

Aun así la fortuna del equipo local logró sacarlo adelante de la tenacidad del equipo universitario que, comandado por Hugo Sánchez, nunca dejó de luchar.

Fueron varios los sustos que Santos le dio a los Pumas con contragolpes peligrosos encabezados por el habilidoso Gutto y la fortaleza de Borgheti.

Precisamente, al minuto 27 del segundo lapso un bello disparo del brasileño Gutto cimbró el larguero puma.

Estrategias

Al Santos le bastaba un empate para llegar a la final; en cambio, pumas necesitaba el triunfo. De ahí que los estrategas Fernando Qui-

rarte y Hugo Sánchez alinearan cuadros diferentes a lo que venía siendo su costumbre. Por ejemplo, Pumas abrió con Lagorio en la delantera y dejó en la banca al *Gonzo* González, cuya entrada en el segundo tiempo fue insuficiente pese a mantener el juego habilidoso y alegre que se le conoce.

Santos, por su parte, mantuvo una línea defensiva ordenada y un medio campo rápido que servía de catapulta a los lanzamientos de Borgheti y Gutto, quienes en varias ocasiones pusieron en aprietos a la juvenil defensa puma.

La intensidad del partido fue tal que, aun sin llegar al juego rudo, hizo que aparecieran ocho tarjetas amarillas, cuatro por equipo.

El juego de ida

Las esperanzas pumas de pasar a la final comenzaron a desvanecerse desde el primer partido de la serie. cuando ambos equipos empataron a un gol en el Estadio Olímpico de

Ciudad Universitaria, colmado hasta las banderas por los entusiastas seguidores del equipo del Pedregal.

El primer gol, anotado por Jesús Olalde, hizo concebir la certeza de que Pumas llegaría a su objetivo; sin embargo, en medio de una lluvia pertinaz la serenidad de Santos detuvo los avances felinos. Se esperaban más goles; llegó uno y fue del equipo contrario.

De cualquier manera, el balance puma fue calificado de positivo, pues de ser un equipo que se perdía en el ataque, consolidó una delantera de gran peligro y una defensa fuerte y organizada. atributos que seguramente fructificarán en logros mejores para la siguiente temporada. ■



La garra puma, presente en toda la liguilla de fútbol.

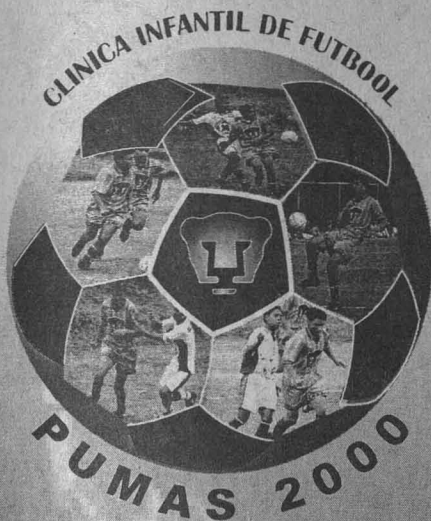

**Del 10 al 21 de julio
del lunes a viernes
de 8 a 15.00 hrs.**

Profesores Especializados
Desarrollo multilateral y multifuncional
Instalaciones de Primera
Equipo Moderno
Evaluaciones semanales

Informes e Inscripciones en la Subdirección de Recreación
a los teléfonos 5622 0526 y 5622-0527 o en la oficinas de la DGAD y R
Costado Poniente del Estadio Olimpico Universitario de 10:00 a 15:00 hrs.

**Dirección General de Servicios Médicos/Subdirección de Educación y
Desarrollo/Coordinación de Vinculación y Comunicación**

**Sólo para fumadores
Curso gratuito**

Plan de cinco días para dejar de fumar

Del 29 de mayo al 2 de junio del 2000, de 19:30 a 21 horas.
Sede: Auditorio del DIF "Adolfo López Mateos"
Avenida Emiliano Zapata, esquina Tajín. Colonia Santa Cruz Atoyac.
Información y reservaciones: Dirección General de Servicios Médicos, Circuito
Escolar s/n frente a la Facultad de Arquitectura, Ciudad Universitaria.
Subdirección de Educación y Desarrollo/Prevención de Adicciones. Teléfono
56-22-00-28 o al SOS 56-22-01-27.
Cupo limitado.



UNAM

Dr. Juan Ramón de la Fuente
Rector

Lic. Enrique del Val Blanco
Secretario General

Mtro. Daniel Barrera Pérez
Secretario Administrativo

Dra. Arcelia Quintana Adriano
Abogada General

Dr. José Narro Robles
Coordinador General de Reforma Universitaria

Lic. Néstor Martínez Cristo
Director General de Información

Lic. Rodolfo González Fernández
Director de Información

Gaceta

Mtro. Henrique González Casanova
Director Fundador

Lic. Ma. Arell Montes Suárez
Directora de Gaceta UNAM

David Gutiérrez y Hernández
Subdirector de Gaceta UNAM

Biól. Hernando Luján
Coordinador General

Mesa de Redacción
Elvira Alvarez, Silvia Carmona,
Olivia González, Rodolfo Olivares,
Cynthia Uribe y Arturo Vega

Gaceta UNAM aparece los lunes y jueves publicada por la Dirección General de Información. Oficina: Edificio ubicado en el costado sur de la Torre de Rectoría, Zona Comercial. Número de expediente 89/06517; Certificado de licitud de título No. 4461; Certificado de licitud de contenido No. 3616, expedidos por la Comisión Calificadora de Publicaciones y Revistas Ilustradas de la Secretaría de Gobernación. Impresión: Editoriales de México, S.A. de C.V. (División Comercial) Chimalpopoca 38, Col. Obrera, CP. 06800, México, DF. Certificado de reserva de derechos al uso exclusivo 275/90, expedido por la Dirección General del Derecho de Autor. Editor responsable: Lic. Néstor Martínez Cristo. Distribución: Dirección General de Información, Torre de Rectoría 2o. piso, Ciudad Universitaria.

Número 3,370

Congreso Nacional de Posgrado

El posgrado en el siglo

Centro Médico Nacional Siglo XXI

Del 7 al 9 de junio del 2000

7:00 a 20:00 hrs

Temáticas de Trabajos Libres

1. Modelos educativos en los estudios de posgrado
2. Economía de los estudios de posgrado
3. Políticas educativas en el posgrado
4. Impacto del posgrado

Conferencias Magistrales

1. Modelos educativos del posgrado:
Una visión internacional
2. Tendencias de la investigación en el posgrado
¿Hacia dónde y por qué?
3. Las empresas: sus retos y sus demandas
4. Estudios de posgrado: ¿Cuánto cuestan y quién paga?
5. Impacto del posgrado en el país:
Costo beneficio de sus productos y servicios
6. Los estudiantes y egresados del posgrado
ante las prioridades nacionales

Actividades

- Presentación de trabajos libres
- Conferencias Magistrales
- Simposios
- Mesas redondas
- Exposición de carteles

Expo - Posgrado 2000

Informes:

UNAM: www.posgrado.unam.mx
dgep@dgep.posgrado.unam.mx
Tel.: 5622 2350

IPN: www.cegepi.ipn.mx
difusion@redipn.ipn.mx
Tel.: 5729 6000, ext.: 50470

UAM: www.uam.mx
alf@correo.uam.mx
Tel.: 5483 4089



agenda

Ciudad Universitaria
29 de mayo de 2000
Número 467
ISSN 0188-5138

UNAM
CUAUTITLÁN

III ENCUENTRO ACADÉMICO ESTUDIANTIL DE LAS CIENCIAS BIOLÓGICAS BÁSICAS

EL OBJETIVO DEL EVENTO ES CONTRIBUIR EN LA FORMACIÓN DE LOS ALUMNOS EN EL ÁMBITO DE LA DISCUSIÓN, ANÁLISIS Y PROPOSICIONES, MEDIANTE LA PRESENTACIÓN DE TRABAJOS E INVESTIGACIONES DOCUMENTALES, QUE ELLOS MISMOS DESARROLLARON DURANTE EL SEMESTRE PARA DARLOS A CONOCER A LA COMUNIDAD ESTUDIANTIL Y ACADÉMICA DE LA FES CUAUTITLÁN

ACTIVIDADES
ACADÉMICAS
PAG. 3

EDUCACIÓN
CONTINUA
PAG. 8

ACTIVIDADES
CULTURALES
PAG. 17

Distribuidora
Miguel Ruiz

UNIVERSIDAD NACIONAL AUTÓNOMA DE MÉXICO
FACULTAD DE ESTUDIOS SUPERIORES CUAUTITLÁN

INVITAN AL



DEL 6 AL 9 DE JUNIO DE 2000
EN EL AUDITORIO DE MVZ
Y SALA DE EXPOSICIONES
DE EXTENSIÓN UNIVERSITARIA
DE 9 A 14 HRS.

COORDINADORES:

MVZ MARCO ANTONIO FAJARDO ROMÁN
MVZ RANULFO REYES GAMA
MVZ TERESA ORTIZ BASTIDA

INFORMES:

5623 1822, 5623 1972
5623 1846



El Centro de Investigaciones Interdisciplinarias en Ciencias
y Humanidades de la Universidad Nacional Autónoma de México

pone a su disposición en la dirección:

<http://serpiente.dgsca.unam.mx/ceiich>

la publicación electrónica



METODOLOGÍA DE LA OBSERVACIÓN ELECTORAL

Daniel Cazés, coordinador

con la colaboración de
Haydeé García, Rocío Fiallega y Karime Suri

Desarrollo técnico:
Patricia Carrillo e Ivonne Hernández



CONFERENCIAS

CENTRO DE INSTRUMENTOS

ANÁLISIS DEL SISTEMA NACIONAL DE INVESTIGADORES, EN LOS ÚLTIMOS 10 AÑOS, impartida por la M en C Olga Leticia Pérez Ramírez, Conacyt, martes 6 de junio a las 11:45 h. Sede: Auditorio del Centro de Instrumentos, Circuito Exterior, CU.

LOS PRIMEROS TRES AÑOS DE LA MAESTRÍA EN FÍSICA MÉDICA DE LA UNAM, impartida por la Dra. María Ester Brandan, IFUNAM, martes 13 de junio, a las 11:45 h. Sede: Auditorio del Centro de Instrumentos, Circuito Exterior, CU.

REFLEXIONES SOBRE EL CHILE CAPSICUM ANNUM, impartida por el Dr. Tirso Ríos Castillo, IQUNAM, martes 20 de junio, a las 11:45 h. Sede: Auditorio del Centro de Instrumentos, Circuito Exterior.

PROBLEMAS DE MODELADO DE MECANISMO 2-BARRA ESTUDIO DE SU DINÁMICA Y BÚSQUEDA DE CONTROL ÓPTIMO, impartida por la Dra. Graciela Velasco Herrera, CIUNAM, martes 27 de junio, a las 11:45 h. Sede: auditorio del Centro de Instrumentos, Circuito Exterior, CU.

Informes en el teléfono 5622-8601, fax 5622-8620.

CENTRO DE INVESTIGACIONES EN MATERIALES

□ NITRURO DE CARBONO (LA PREPARACIÓN DE C₃N₄), impartido por el Dr. Stephen Muhl Saunders, viernes 2 de junio a las 12:30 h. Sede: sala de conferencias del IIM.
Informes en el 5622-4622, fax 5616-1251.

FACULTAD DE CIENCIAS POLÍTICAS Y SOCIALES

□ GLOBALIZACIÓN E INTERSOBERANÍA, por Modesto Seara Vázquez, lunes 29 de mayo a las 9:30 h. Sede: auditorio Ricardo Flores Magón.

□ DEBERES Y DERECHOS DE LA UNIVERSIDAD, por Henrique González Casanova, lunes 29 de mayo a las 11 h. Sede: auditorio Ricardo Flores Magón.

□ LA RELACIÓN DEL CIUDADANO Y LA ADMINISTRACIÓN PÚBLICA EN MÉXICO, por José Chanes Nieto, martes 30 de mayo a las 18 h. Sede: auditorio Ricardo Flores Magón.

□ CONCENTRACIÓN URBANA: HISTORIA, PRONÓSTICOS Y REALIDADES EN AMÉRICA LATINA, por Sergio Bagú, jueves 1 de junio a las 11 h. Sede: auditorio Ricardo Flores Magón.

□ LA GLOBALIZACIÓN Y LA EDUCACIÓN EN MÉXICO, por Raúl Béjar Navarro, viernes 2 de junio a las 11 h.

□ LOS PROBLEMAS DE POBLACIÓN Y DESARROLLO EN MÉXICO, por Raúl Benítez Zenteno, lunes 5 de junio a las 11 h. Sede: auditorio Ricardo Flores Magón.

Informes en el Departamento de Difusión, Tel. 5622-9408.

FES ZARAGOZA

□ CONTAMINACIÓN AMBIENTAL Y SALUD HUMANA, Dra. Emma Calderón Aranda, miércoles 31 de mayo a las 13 h.

□ FOTOSÍNTESIS LA BASE DA LA

VIDA, Dr. Heliodoro Celis Sandoval, miércoles 7 de junio a las 13 h.

□ IDEAS RECIENTES ACERCA DE LA EVOLUCIÓN DE LA TIERRA, Dr. Dante Morán Zenteno, miércoles 14 de junio a las 13 h.

□ PLACERES DEL PENSAMIENTO, Dr. Héctor Riveros Rotge, miércoles 21 de junio a las 13 h.

Informes con Magdalena Ordóñez o Arturo Cano, Tel. 5623-0704 y 5623-0759. Correo: mor@servidor.unam.mx

□ RESTAURACIÓN ECOLÓGICA: ¿CÓMO ARMAR EL ROMPECABEZAS?, M en C Ma. Socorro Orozco Almanza, jueves 1 de junio, a las 11 h.

□ ECOLOGÍA DEL SUELO EN UNA SELVA TROPICAL, Dr. Javier Alvarez Sánchez, jueves 8 de junio a las 11 h.

□ aplicación de gis y percepción remota para evaluar recursos naturales, Biol.

Gilberto Hernández Cárdenas, jueves 15 de junio a las 11 h.

□ FISIOLÓGIA VEGETAL APLICADA: PERSPECTIVAS EN MÉXICO, Dra. Leticia Ponce de León García, jueves 22 de junio a las 11 h.

□ INFLUENCIA DE LOS MURCIÉLAGOS EN LA DINÁMICA VEGETAL, Biol. Cristóbal Galindo Galindo, jueves 29 de junio a las 11 h.

□ ¿CÓMO PERDEMOS EL SUELO?, Mtro. Rubén Zulbarán Rosales, jueves 6 de julio a las 11 h.

□ ESTRATEGIAS SUSTENTABLES EN LA RECUPERACIÓN DE LA ZONA CHIMAMPERA DE XOCHIMILCO, Biol. Raúl Arcos Ramos, jueves 13 de julio a las 11 h. Sede: Auditorio de Campo II, FES Zaragoza, UNAM, Batallón 5 de mayo s/n, Col. Ejército de Oriente.

Informes con el Dr. Arcadio Monroy Ata, 5773-633.

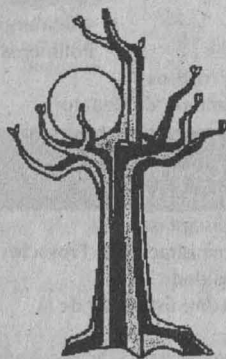

Instituto de Investigaciones Biomédicas Departamento de Biología Molecular

Se solicita Técnico Académico en laboratorio de virología para trabajar aspectos moleculares del desarrollo de vacunas contra enfermedades infecciosas.

Requisitos:

Biólogo, Médico Veterinario o Químico titulado

Informes:

Dr. Ricardo Rosales Ledezma
Tel.: 56 22 38 25
roleri@servidor.unam.mx

agenda

MESA DE REDACCIÓN

Esteban Garza

AGENDA, SUPLEMENTO DE GACETA UNAM, APARECE PUBLICADA LOS LUNES POR LA DIRECCIÓN GENERAL DE INFORMACIÓN. OFICINAS: LADO PONIENTE DEL ESTADIO OLÍMPICO UNIVERSITARIO, PLANTA ALTA, CIUDAD UNIVERSITARIA. TELÉFONO: 5622-0581, EXT. 602. FAX: 5622-0583.

INSTITUTO DE INVESTIGACIONES ECONÓMICAS

□ LA POBREZA: APROXIMACIONES TEÓRICAS. SU REALIDAD EN MÉXICO, dictada por la Mtra. Verónica Villarespe Reyes, martes 30 de mayo, a las 12 h. Sede: auditorio Mtro. Ricardo Torres Gaitán, Torre II de Humanidades, 5° piso, CU.

Informes en la Coordinación de Difusión y Extensión del IIEc, Tels. 5623-

0099 y 0093, fax 5623-0164. Correo: difuieec@servidor.unam.mx. <http://www.unam.mx/iie>

CURSOS

ENEPACATLÁN

□ PARTICULARIDADES DE LA LÍRICA POPULAR MEXICANA, ponente: Dr. Rubén Darío Medina Jaime, lunes, miércoles y

viernes, del 5 al 26 de junio, de 17 a 19 h.

Informes en el Programa de Humanidades, Edif. A-8, planta baja y en el Departamento de Formación Docente y Superación Académica, Edif. de Gobierno PB, cubículo 120, de 10 a 15 y de 17 a 20 h. Tels. 5623-1598 y 1597.

ENEP IZTACALA

□ MUSICOTERAPIA II, martes y viernes del 6 al 27 de junio, de 16 a 20 h.

□ DIAGNÓSTICO CEFALOMÉTRICO DE ROBERT M. RICKETTS Y ANÁLISIS ARQUITECTÓNICO Y ESTRUCTURAL DE JEAN DELAIRE (CURSO TEÓRICO-PRÁCTICO), jueves del 15 de junio al 8 de febrero, de 9 a 13 h.

□ PERL 5, CGI Y DBI, dirigido a todo el público interesado en el uso del lenguaje Perl para la creación de páginas web, que cuente con nociones básicas de programación estructurada en Perl o lenguajes tradicionales (C, Pascal) así como facilidad en la creación de páginas Web estándar con Html, de lunes a viernes, del 5 al 9 de junio, de 15 a 19 h. Sede: Unidad de Seminarios Iztacala.

Informes en los teléfonos 5623-1339, 1188, 1208 y 1182, fax 5390-7674.

FACULTAD DE MEDICINA

□ TEMAS DE ACTUALIDAD EN MEDICINA INTERNA, del 29 de mayo al 2 de junio, de 8 a 14 h. Sede: CEMC Dr. Francisco J. Balmis.

□ MICROLOGÍA PARA PROFESORES DE SALUD PÚBLICA, martes y jueves hasta el 30 de noviembre, de 16 a 20 h. Sede: Facultad de Medicina UNAM.

Informes en los teléfonos 5623-2447 y 2428.

□ PROGRAMA DE ACTUALIZACIÓN PARA EL MÉDICO GENERAL, sá-

Facultad de Estudios Superiores Zaragoza
La Academia de Ecología te invita a celebrar el día mundial del medio ambiente

PLANTA UN ARBOL EN TU FACULTAD

La cita es el próximo 5 de junio en la cancha de fútbol del Campus II, a las 9 de la mañana.

UNIVERSIDAD NACIONAL AUTÓNOMA DE MÉXICO



PROGRAMA DE MAestrÍA Y DOCTORADO EN INGENIERÍA

CONVOCATORIA DE INGRESO

La Facultad de Química en el marco del Programa de Maestría y Doctorado en Ingeniería de la UNAM, convoca a los interesados con estudios en licenciaturas y maestrías provenientes de instituciones de educación superior nacionales o extranjeras, a ingresar a dicho programa.

MAESTRÍA Y DOCTORADO en el Campo del Conocimiento de INGENIERÍA QUÍMICA

en las siguientes disciplinas:

- Alimentos
- Biocatálisis
- Bioseparaciones
- Ingeniería de Procesos
- Catálisis e Ingeniería de Reactores
- Corrosión
- Metalurgia
- Polímeros

MAESTRÍA en el Campo del Conocimiento de INGENIERÍA EN SISTEMAS,

en las siguientes disciplinas:

- Ingeniería y Administración de Proyectos
- Sistemas de Calidad
- Innovación y Administración de la Tecnología

Participan en este programa las Facultades de Química e Ingeniería, los Centros de Instrumentos y de Investigación en Energía, los Institutos de Ingeniería y de Investigación en Matemáticas Aplicadas y en Sistemas, el Centro de Ciencias de la Atmósfera, las Facultades de Arquitectura y de Estudios Superiores Cuautitlán y la Escuela Nacional de Estudios Profesionales Aragón, todos ellos de la UNAM.

El registro para el examen de admisión se realizará del 15 mayo al 2 de junio del

presente, en el Departamento de Control Escolar de la División de Estudios de Posgrado de la Facultad de Química.

REQUISITOS GENERALES PARA EL INGRESO AL NIVEL MAESTRÍA

- Título o cien por ciento de créditos de una licenciatura afín, con un promedio mínimo de 8.0.
- Presentación y aprobación del examen de admisión, que se realizará los días 28 y 29 de junio.
- Entrevista con el grupo académico correspondiente.

REQUISITOS GENERALES PARA EL INGRESO AL NIVEL DE DOCTORADO

- Título o cien por ciento de créditos de licenciatura, o cien por ciento de créditos o grado de Maestría en un área afín.
- Tener éxito académico en el ejercicio de evaluación para ingreso, que se realizará los días 28 y 29 de junio. Los aspirantes con estudios de licenciatura deberán tener una muy buena evaluación.
- Entrevista con el grupo académico correspondiente.
- Dedicación de tiempo completo.

INICIO DE CLASES: 21 de agosto del 2000.

INFORMES E INSCRIPCIONES

Departamento de Control Escolar de la División de Estudios de Posgrado, Facultad de Química, UNAM. Edificio "B" planta baja. Tels. 56.22.37.68 y 78, de 9:30 a 14:00 y de 17:00 a 19:00 hrs. Correos electrónicos: patricyv@servidor.unam.mx • mortel@servidor.unam.mx
La estructura académica general de los programas mencionados en esta convocatoria se encuentra en www.fquim.unam.mx • www.fi-p.unam.mx

bados hasta el 30 de septiembre. Sede: Hospital General de México. Limitado a 50 alumnos por grupo. Informes en el 5623-2417, fax 5623-2440.

DIPLOMADOS

ENEP IZTACALA

ORTOPEDIA MAXILAR, miércoles del 31 de mayo al 12 de diciembre, de 9 a 12, y de 14 a 20:30 h.

EDUCACIÓN AMBIENTAL APLICADA EN ESCENARIOS ESCOLARES, INSTITUCIONALES Y COMUNITARIOS, sábados del 10 de junio al 3 de marzo, de 9 a 15 h.

HIPNOTERAPIA ECLÉCTICA, dirigido a profesionales de cualquier área del conocimiento, martes y viernes, del 6 de junio al 12 de enero, de 10 a 13 h.

IMPLANTOLOGÍA (ÁREA QUIRÚRGICA), dirigido a cirujanos dentistas con especialidad en cirugía maxilofacial, periodoncia, endoperiodoncia y profesionales afines al área, los viernes del 2

de junio al 15 de julio, de 7 a 15 h. Sede: Clínica Odontológica Acatlán.

IMPLANTOLOGÍA (ÁREA PROTÉSICA), dirigido a cirujanos dentistas generales y especialidad en prótesis general y especialidad en prótesis bucal, los viernes del 2 de junio al 15 de julio, de 7 a 15 h. Sede: Clínica Odontológica Acatlán.

Sede: Unidad de Seminarios Iztacala.

Informes en los teléfonos 5623-1339, 1188, 1208 y 1182, fax 5390-7674.

FES ZARAGOZA

INFORMÁTICA MÉDICA, dirigido a profesionales de las ciencias de la salud, recepción de solicitudes hasta el 30 de mayo.

Informes en la FES Zaragoza, Departamento de Informática ubicado en J C Bonilla 66, Col. Ejército de Oriente, CP 09200, Tels. 5623-0685, 0687 y 0617, Fax 5623-0687.

dinfmed@puma2.zaragoza.unam.mx

ESPECIALIZACIÓN EN ESTOMA-

TOLOGÍA DEL NIÑO Y DEL ADOLESCENTE, es requisito ser cirujano dentista, presentar examen de conocimientos y aprobar curso propedéutico, del 13 de junio al 7 de julio, recepción de solicitudes hasta el 30 de mayo.

Informes en la División de Estudios de Posgrado, Campus II, FES Zaragoza, ubicada en Prolongación Plutarco Elías Calles, Esq. Batalla 5 de Mayo, Col. Ejército de Oriente, CP 09200, Tels. 5773-6330, 0721 y 0708, Fax 5773-6332. Correo: dinfmed@puma2.zaragoza.unam.mx

Facultad de Medicina Veterinaria y Zootecnia

Segunda semana de la caprinocultura

Del 29 de mayo al 2 de junio
Dirigido a profesionales, estudiantes y público en general interesados en el área.

Coordinado por los MC Alicia Soberón Mobarak y Abel Trujillo García

Sede: Auditorio Pabo Zierold Reyes de la Unidad de Posgrado e Investigación de la Facultad de Medicina Veterinaria y Zootecnia de la UNMA, CU.

PSICOLOGÍA CRIMINAL, dirigido a profesionales de las carreras de Psicología, Medicina, Derecho, Trabajo Social, Sociología, Pedagogía y personal que labore en las áreas de impartición, preocupación, administración de justicia y seguridad pública. Inicia el 3 de junio. Informes en el 5773-6335.

FACULTAD DE MEDICINA

MICROLOGÍA MÉDICA, Prof. titular Rubén López Martínez, del 19 de junio al 14 de julio, de lunes a viernes de 9 a 18 h. Limitado a 25 alumnos.

Informes e inscripciones en los teléfonos 5623-2458 y 2460, fax 5623-2459. Correo: rlm@servidor.unam.mx

SEMINARIOS

FACULTAD DE MEDICINA

LOCALIZACIÓN DE LA FERREDOXINA NADP ÓXIDO-REDUCTASA DE LAS CIANOBACTERIAS, por el Dr. Carlos Gómez Lojero, del Departamento de Bioquímica -CINVESTAV, lunes 5 de junio, a las 17 h.

Capacitación

Dirección General de Personal



Personal Administrativo de Confianza

Administración

Informes: 5623-14-59

CURSO	FECHA	HORARIO
Planeación Estratégica	5 al 9 de junio	9:00 a 13:00
Bienvenida a la UNAM	12 de junio	9:00 a 15:00
Los Valores en la Organización	12 al 16 de junio	9:00 a 12:00
Relaciones Humanas en la Atención al Público	19 al 23 de junio	9:00 a 13:00
Efectividad en los Equipos Laborales	26 al 30 de junio	16:00 a 20:00

La inscripción a estos cursos debe estar orientada a la solución de necesidades de capacitación en el desempeño del puesto.

Cómputo

Informes: 5623-14-35

CURSO	FECHA	HORARIO
Word 97 Avanzado	5 al 16 de junio	8:00 a 10:00
Excel 97 Avanzado	19 al 30 de junio	8:00 a 10:00

Cursos para público en general

CURSO	FECHA	HORARIO
Word 97 Básico	5 al 16 de junio	18:00 a 20:00
Administración del Tiempo	5 al 9 de junio	9:00 a 13:00
Word 97 Avanzado	12 al 23 de junio	10:00 a 12:00
Introducción a la Programación Neuro Lingüística	12 al 16 de junio	16:00 a 20:00
Planeación Estratégica	19 al 23 de junio	8:00 a 12:00
Excel 97 Básico	19 al 30 de junio	12:00 a 14:00
Liderazgo	19 al 23 de junio	17:00 a 20:30
Word 97 Básico	26 de junio al 7 de julio	14:00 a 16:00
Excel 97 Básico	26 de junio al 7 de julio	18:00 a 20:00

Informes: 5623-14-69

□ **FILEO-ATP SINTASA. ENERGÍA DE UNIÓN, CATÁLISIS ROTACIONAL Y LIBERACIÓN DE ATP**, por el Dr. José de Jesús García, Departamento de Bioquímica, del Instituto Nacional de Cardiología, lunes 19 de junio, a las 17 h.

□ **PROTECCIÓN CIVIL DESDE LA PERSPECTIVA MULTIDISCIPLINARIA PARA LA ATENCIÓN DE LOS ACCIDENTES Y DESASTRES**, por el Ing. Luis Wintergest Toledo, Director General de Protección Civil del Gobierno del DF, 7 de junio a las 17 h. Sede: auditorio Dr. Raúl Fournier Villada, de la Facultad de Medicina, UNAM.

INSTITUTO DE FISIOLÓGIA CELULAR

□ **EL GEN COX3 DE LAS ALGAS CHLAMYDOMONADACEAS, UN GEN MITOCONDRIAL QUE CAMBIÓ DE DOMICILIO**, jueves 1 de junio a las 18 h. Ponente: Dr. Diego González Halphen, del Instituto de Fisiología Celular, UNAM

Sede: auditorio del Instituto de Fisiología Celular, UNAM, Circuito Exterior, CU.

Informes en el 5622-5625, fax 5622-5611.

INSTITUTO DE INVESTIGACIONES ANTROPOLÓGICAS

□ **SEMINARIO PERMANENTE DE ETNOGRAFÍA DE LA CUENCA**

DE MÉXICO, coordinador: Dr. Andrés Medina Hernández, último jueves de mayo, de 12 a 14 h. Sede: Aula 119.

Informes con Gabriela González Ramírez, Tel. 5622-9534 y 5622-9651.

TALLERES

PROGRAMA UNIVERSITARIO DE MEDIO AMBIENTE

□ **CAPACITACIÓN DE FORMADORES AMBIENTALES,**

**ENEP Acatlán
Coordinación de Posgrado**

Especialización en Finanzas Públicas

Requisitos de ingreso: Título de licenciatura (para egresados de la UNAM, el lapso máximo para obtenerlo es de seis meses a partir del ingreso a la especialización) en disciplinas afines. Hacer una entrevista. Aprobar examen de admisión.

Documentos: Título de licenciatura. Certificado de Estudios de Licenciatura. Currículum vitae. Solicitud de ingreso. Dos cartas de recomendación académica en los formatos pre-determinados. Seis fotografías tamaño infantil.

Fecha importante: Recepción de documentos y entrevistas hasta el 9 de junio. Curso propedéutico del 12 de junio al 25 de agosto. Inscripciones del 4 al 8 de septiembre. Inicio de cursos el 11 de septiembre.

martes y jueves de 14 a 19 h, y jueves de 9 a 13 h. Módulo II del 13 al 15 de junio, y Módulo III de 12 a 14 de septiembre. Sede: Aula del PUMA, edificio anexo a la Coordinación de la Investigación Científica,

Circuito Exterior, CU, 04510. Costo: \$3,250.00. *Informes en el PUMA 5606-1043, 5622-4170, 5606-0793 y 5622-4186, fax 5606-1785. E-mail: mrodri@servidor.unam.mx, http://www.unam.mx/puma.*

El Programa Universitario de Estudios de Género (PUEG) y el Centro de Estudios sobre la Universidad (CEU) de la UNAM, el Colegio de la Paz Vizcaínas y Editorial Paidós

le extienden una cordial invitación a la presentación del libro coordinado por

Marisa Belausteguigoitia y Araceli Mingo

**Géneros prófugos
Feminismo y educación**

Participan Luzelena Gutiérrez de Velasco, Roberto Rodríguez y Sylvia Schmeltes

Martes 30 de mayo
19:00 horas

Museo de Arte Alvar y Carmen Carrillo Gil
Av. Revolución 1608, Col. San Ángel



PUEG



CONVOCATORIA DE INGRESO AL POSGRADO EN CIENCIA E INGENIERÍA DE MATERIALES

Semestre Escolar 2001-1
(Agosto 2000)

El Posgrado comprende las siguientes áreas del conocimiento:
Materiales Cerámicos, Materiales Complejos, Materiales Electrónicos, Materiales Metálicos y Materiales Poliméricos

Grados que ofrece el Programa

- Maestría en Ciencia e Ingeniería de Materiales
- Doctorado en Ciencia e Ingeniería de Materiales

Interesados registrarse del 26 al 30 junio de 2000, presentando la siguiente documentación:

- Carta dirigida al Coordinador del Programa, indicando el grado al que desean ingresar con exposición de motivos.
- Copia del certificado de estudios con el 100% de créditos de una licenciatura afín, o si en el caso, de una maestría afín
- En su caso, copias de los títulos de Licenciatura y/o Maestría
- Currículum Vitae del aspirante
- Propuesta de Tutor y Comité Tutorial (la lista de tutores podrá consultarse en esta oficina)
- Demostrar conocimiento del idioma inglés
- Copia de Acta de Nacimiento

Para mayor información:

Dr. Raúl A. Valenzuela Monjarás
Coordinador del Posgrado en Ciencia e Ingeniería de Materiales
Edificio "E", Instituto de Investigaciones en Materiales-UNAM
Ciudad Universitaria, México D.F., 04510.
Delegación Coyoacán
Tel: 5622 - 4731
Fax: 5622 - 4730
Correo Electrónico: pvizca@www.posgrado.unam.mx
Horario de atención de 9:00 a 14:00 horas.



¿Te interesa
conocer el
mundo editorial?,
¿saber qué se
esconde tras
la tinta y el papel
de un libro?

**¡Entonces
realiza tu Servicio Social
con nosotros!**

Departamento de Publicaciones del Instituto
de Investigaciones Históricas-UNAM
INFORMES Y CITAS: lunes a viernes 9:00-15:00 horas,
tels. 5622 7520, 5622 7523 y 5622 7530.



Coordinación de Humanidades

PUEG

Programa Universitario de
Estudios de Género

IX COLOQUIO ANUAL DE ESTUDIOS DE GÉNERO

La Modernidad y sus recortes: nuevas formas de representación de los estudios de género en la diversidad

CONVOCATORIA

El Programa Universitario de Estudios de Género de la Coordinación de Humanidades convoca al personal académico de la UNAM a participar en el **IX COLOQUIO ANUAL DE ESTUDIOS DE GÉNERO**, que se celebrará del 9 al 11 de octubre del presente año.

El propósito de este evento se centra en favorecer la reflexión interdisciplinaria acerca de los estudios de género en el contexto de la modernidad.

Objetivos del Coloquio

- Ofrecer al personal académico de la UNAM un espacio para la discusión y reflexión de los trabajos que realiza en materia de investigación, docencia, extensión y difusión de la cultura, desde la perspectiva de género.
- Intercambiar puntos de vista que enriquezcan los enfoques teórico-conceptuales en el área de los estudios de género, tomando como marco de referencia las siguientes:

Mesas temáticas

1. Globalización y sustentabilidad
2. Nación y formas de constitución ciudadana: formas de exclusión y retorno de la diferencia cultural, de género, racial y sexual
3. Representación cultural: visiones alternativas
4. Fractura y configuración de las identidades y la subjetividad

Procedimiento

1. El registro de los trabajos se llevará a cabo mediante el llenado de un formato de inscripción, mismo que deberá ser entregado antes de las 17:00 horas del viernes 23 de junio del 2000.
2. La aceptación de los trabajos inscritos será dada a conocer a los interesados del 17 al 21 de julio.

Informes:

En las oficinas del PUEG: Torre II de Humanidades, piso 7. Circuito interior, Ciudad Universitaria, C.P. 04510, México, D.F. Teléfonos: 56230020 al 23. Fax: 55508827. Correo electrónico: gabyflor@servidor.unam.mx de las 10:00 a las 17:00 horas.

EDUCACIÓN CONTINUA

ENEPIZTACALA

- ORTOPEDIA MAXILAR, responsables: CD Miguel Angel Calva Vicente y CD Javier Miranda Moctezuma, a partir del 31 de mayo, miércoles de 9 a 12 h, y de 14 a 20:30 h.
- MUSICOTERAPIA II, ponente: Lic. Horacio Hernández Valencia y Lic. Amado Raúl Rodríguez Tovar, a partir del 6 de junio, martes y viernes de 16 a 20 h. *Informes en la División de Extensión Universitaria, Unidad de Seminarios Iztacala, Av. de los Barrios s/n, Los Reyes Iztacala Tlalnepantla, Estado de México, teléfonos 5623-1208, 1171, 1339, 1188 y 1182, fax 5390-7674. gagr@servidor.unam.mx.*

FACULTAD DE ARQUITECTURA

- DISEÑO, FINANCIAMIENTO Y GESTIÓN, lunes 5 de junio, de lunes a viernes de 8 a 11 h. Sede: Unidad de Posgrado, CU, Circuito Interior, Torre II de Humanidades. *Informes en el 5550-6209 y 5622-0704.*

- ESPECIALIZACIÓN (PRIMER SEMESTRE), lunes 5 de junio, martes y viernes de 7 a 10 h, sábados de 9 a 13 h. Sedes: Unidad de Posgrado, CU, Circuito Interior frente a la Torre II de Humanidades y campus Juriquilla, Querétaro. *Informes en el 5550-6209 y 5622-0704. En Querétaro 01 (42)119-110 y 163-809.*

FACULTAD DE MEDICINA

- ENFERMEDAD AMBIENTAL Y ENFERMEDAD LABORAL, por el Dr. Fernando Cano Valle, 31 de mayo, 1 y 2 de junio. Sede: Hospital Medica Sur. *Informes en el 5606-6222.*
- COMUNICACIÓN VERBAL Y NO VERBAL, dirigido a médicos familiares y generales, por el Dr. José Antonio Martínez González, del 5 al 9 de junio, de 8 a 14 h. Sede: CEMC Dr. Fernando J. Balmis.
- MEDICINA DEL TRABAJO, dirigido a médicos familiares y generales, por el Dr. Mario Barquet Rodríguez, del 12 al 16 de junio, de 8 a 14 h. Sede: Oficinas Centrales IMSS.
- ASPECTOS PRÁCTICOS EN EL MANEJO DE LOS TRASTORNOS AFECTIVOS Y EMOCIONALES, dirigido a médicos familiares y generales, por el Dr. Arturo Arroyo Guadarrama, del 12 al 16 de junio, de 9 a 15 h. Sede: CECOSAM Cuahutémoc.
- ACTUALIZACIÓN PARA EL MÉDICO FAMILIAR Y GENERAL, por la Dra. Consuelo González Salinas, del 19 al 23 de junio, de 8 a 14 h. Sede: Centro de Salud Dr. José Castro Villagrana.
- ACTUALIZACIÓN EN OTORRINOLARINGOLOGÍA, dirigido a médicos familiares y generales, por el Dr. Hugo González Valdepeña, del 26 al 30 de junio, de 8 a 14 h. Sede: CEMC Dr. Francisco J. Balmis.
- LOS VALORES EN LA FORMACIÓN FAMILIAR, dirigido a médicos familiares y generales, por el Dr. César Mascareñas de los Santos. Del 26 al 30 de junio, de 14 a 20 h. Sede: Hospital Infantil Privado.
- FAMILIOGRAMA E INSTRUMENTOS DE EVALUACIÓN DE LA DINÁMICA FAMILIAR, dirigido a médicos familiares y generales, por el Dr. José Luis Rodríguez López, del 26 al 30 de junio, de 8 a 14 h. Sede: CEMC Beatriz Velasco de Alemán. *Informes e inscripciones en la Coordinación de Educación Médica Continua, en el 5622-*

0061. ardum@licea.facmed.unam.mx. CEMC Dr. Francisco J. Balmis 5532-6386.

FACULTAD DE MEDICINA VETERINARIA Y ZOOTECNIA

- PRODUCTOS PROCESADOS DEL CERDO PELÓN MEXICANO, primera semana de cada mes. *Informes en el Centro de Enseñanza Práctica, Investigación y Extensión en Producción y Salud, Km. 28, Carretera Federal a Cuernavaca, Topilejo, Tels. 5848-0515 y 5848-0810.*
- TALLER BÁSICO DE QUESERÍA, inicio del curso todo el año. *Informes en el Centro de Enseñanza, Investigación y Extensión en Producción Bovina y Caprina, Tels. 5876-6130 y 5876-6143.*
- VII SIMPOSIO SOBRE VENADOS EN MÉXICO, del 7 al 9 de junio.
- PRIMERA JORNADA NACIONAL DE HISTORIA DE LA MEDICINA VETERINARIA Y ZOOTECNIA, 24 y 25 de agosto. Sede: Auditorio Pablo Zierold Reyes, Edif. de Posgrado, FMVZ, UNAM. *Informes en los teléfonos 5622-5852 y 5853. Fax 5622-5851.*

Escuela de Extensión de la Universidad Nacional Autónoma de México en Canadá, con la colaboración de la Universidad de Québec en Hull

Cursos especiales de francés Verano 2000
Del 10 al 18 de julio

La ciudad de Hull está ubicada en el centro de la región de la capital de Canadá, a unos minutos de la ciudad de Ottawa. La UQAH ofrece alojamiento en sus residencias universitarias o en residencias familiares a precios muy razonables. Inscripciones abiertas hasta el 31 de mayo. Cupo limitado.

Informes en México: Centro de Enseñanza para Extranjeros, Av. Universidad 3002. Tels. 5622-2470, de lunes a viernes de las 9 a las 14 horas. cepe@servidor.unam.mx

En Hull, Canadá: Escuela de Extensión en Canadá. Tels. (819) 777-8626, fax (819) 777-8628. unamesec@cyberbus.ca, página www.unameseca.com



LA UNIVERSIDAD NACIONAL AUTÓNOMA DE MÉXICO

Convoca a todos los aspirantes a ingresar al:

POSGRADO EN CIENCIA E INGENIERÍA DE LA COMPUTACIÓN (MAESTRÍA Y DOCTORADO)

Con especialidad en:

- Teoría de la Computación *
- Ingeniería de Software y Bases de Datos**
- Inteligencia Artificial**
- Ingeniería de Sistemas y Redes Computacionales**
- Redes Neuronales y Sistemas Adaptables**
- Computación Científica*
- Imágenes y Ambientes Virtuales**
- Procesamiento Digital de Señales**

* Impartida en CU y FESC.

** Impartida en CU exclusivamente

Examen de Admisión a Maestría: 10 de julio del 2000.

Entrega de documentos para Doctorado: 3 al 7 de julio del 2000.

Información: <http://uxmcc1.imas.unam.mx/posgrado/posgrado.html>
Dra. María Garza de Jinich: 5622-3613/17. Ciudad Universitaria.
Dra. Suemi Rodríguez: 5623-2018/49. FES-Cuautitlán.



La Universidad Nacional Autónoma de México ofrece

CON LA PARTICIPACIÓN CONJUNTA DE LA FACULTAD DE FILOSOFÍA Y LETRAS, LA FACULTAD DE MEDICINA, LA FACULTAD DE ODONTOLOGÍA, EL INSTITUTO DE FISIOLÓGIA CELULAR, EL INSTITUTO DE INVESTIGACIONES BIOMÉDICAS Y EL SECTOR SALUD

Programa de Maestría y Doctorado en Ciencias Médicas, Odontológicas y de la Salud ORIENTADO PARA FORMAR A LOS LÍDERES DE LA MEDICINA Y LA SALUD PARA EL MÉXICO DEL SIGLO XXI

GRADOS ACADÉMICOS QUE OTORGA MAESTRO EN CIENCIAS y DOCTOR EN CIENCIAS

Programa del más alto nivel en el país que se caracteriza por:

- Un sistema tutorial con 353 tutores de prestigio nacional e internacional provenientes de distintas disciplinas. 232 pertenecen al Sistema Nacional de Investigadores.
- Articular el esfuerzo conjunto de las más prestigiadas Instituciones del Sector Salud.
- Flexibilidad curricular que permite combinar áreas mayores y menores.
- Funcionamiento colegiado, sustentado en el conocimiento experto.
- Abreviar los tiempos de formación, ya que permite optar por la Maestría o el Doctorado en Ciencias y la especialización médica simultáneamente.
- Ser un programa de excelencia que otorga becas para alumnos de alto desempeño.

CAMPOS DEL CONOCIMIENTO

CIENCIAS MÉDICAS:

Los Campos de estudios se corresponden con las 74 Especialidades Médicas

CIENCIAS ODONTOLÓGICAS:

Clínicas: Los Campos de Estudios se corresponden con las 10 Especialidades Odontológicas.

Básicas: Biomateriales Dentales, Biología Bucal y Odontología Comunitaria.

CIENCIAS DE LA SALUD:

Los Campos de Estudios son: Epidemiología, Epidemiología Clínica, Salud en el Trabajo, Educación Médica, Educación Odontológica, Salud Mental Pública, Sistemas de Salud y Bioética.

INICIO DEL CICLO ESCOLAR: 1º DE MARZO DE 2001

Consulta en la página electrónica: <http://www.facmed.unam.mx>

Coordinador: Dr. Luis Felipe Abreu Hernández maeydoc@liceaga.facmed.unam.mx

Secretaría Académica: Dra. Guadalupe Alarcón Fuentes

SESIONES INFORMATIVAS

Lunes 29 de Mayo y 5 de Junio a las 9:00 horas

Miércoles 31 de Mayo y 7 de Junio a las 16:00 horas en el Auditorio

Dr. Fernando Ocaranza de la Facultad de Medicina de la UNAM

Informes en la Sección Técnico-Escolar: Lic. Jorge R. Rodríguez Sánchez

Ciencias Médicas	Dra. Guadalupe Camargo	UNAM, Facultad de Medicina, División de Estudios de Posgrado e Investigación, 1er. piso del Edificio de Posgrado, Circuito Escolar, S/N Ciudad Universitaria, Coyoacán, México, D. F. C.P. 04510 Tel.: 5622-0738.
Ciencias de la salud	Lic. Elia López Olivera	Tel.: 5622-0727.
Ciencias Odontológicas	Mtro. Erasmo Pacheco Gómez	UNAM, Facultad de Odontología, División de Estudios de Posgrado e Investigación, 2do. piso Circuito Exterior, sin número Ciudad Universitaria, Coyoacán, México, D. F. C.P. 04510 Tel.:5622-5553.



PROGRAMA DE MAESTRÍA Y DOCTORADO
EN INGENIERÍA
CONVOCATORIA DE INGRESO



LA FACULTAD DE INGENIERÍA EN EL MARCO DEL PROGRAMA DE MAESTRÍA Y DOCTORADO EN INGENIERÍA DE LA UNAM, CONVOCA a los interesados con estudios de licenciatura y maestría provenientes de instituciones de educación superior nacionales o extranjeras, a ingresar a dicho programa.

MAESTRÍA Y DOCTORADO en el campo del conocimiento de ingeniería en las siguientes disciplinas:

- ✓ Ambiental
- ✓ Construcción
- ✓ Eléctrica
- ✓ Energía
- ✓ Estructuras
- ✓ Exploración
- ✓ Geotecnia
- ✓ Hidráulica
- ✓ Investigación de Operaciones
- ✓ Mecánica
- ✓ Petrolera
- ✓ Planeación
- ✓ Transporte

Participan en este programa las Facultades de Ingeniería y Química, los Centros de Instrumentos y de Investigación en Energía, los Institutos de Ingeniería y de Investigación en Matemáticas Aplicadas y en Sistemas, el Centro de Ciencias de la Atmósfera, las Facultades de Arquitectura y de Estudios Superiores Cuautitlán y la Escuela Nacional de Estudios Profesionales Aragón, todos ellos de la UNAM.

Se realizarán entrevistas el mes de mayo, así como exámenes de admisión del 19 al 23 de junio.

REQUISITOS GENERALES DE INGRESO AL NIVEL DE MAESTRÍA.

- Título o cien por ciento de créditos de una licenciatura afín, con un promedio mínimo de 8.0
- Presentación y aprobación del examen de admisión, que se realizará del 19 al 23 de junio
- Entrevista con el grupo académico correspondiente.

REQUISITOS GENERALES DE INGRESO AL NIVEL DOCTORADO

- Título o cien por ciento de créditos de licenciatura, o cien por ciento de créditos o grado de maestría en un área afín.
- Tener éxito académico en el ejercicio de evaluación para ingreso, que se realizará del 19 al 23 de junio. Los aspirantes con estudios de licenciatura deberán tener una muy buena evaluación.
- Entrevista con el grupo académico correspondiente.
- Dedicación de tiempo completo.

Inicio de Clases: 21 de agosto de 2000.

➤ **INFORMES** : Departamento de Difusión de la División de Estudios de Posgrado de la Facultad de Ingeniería, UNAM. Edificio Bernardo Quintana Primer Piso. Tel(s). 56223004 al 06. Correo electrónico: ita@frida.fi-p.unam.mx

La estructura académica general de los programas mencionados en esta convocatoria se encuentra en www.fi-p.unam.mx

La Facultad de Derecho

a través de su División de Educación Continua, El Tribunal Electoral del Poder Judicial de la Federación a través de su Centro de Capacitación Judicial Electoral y el Instituto Federal Electoral a través de su Centro de Formación y Desarrollo

Invitan al:

"Diplomado en Derecho Electoral"

DIRIGIDO A: Servidores Públicos, Licenciados en Derecho, Miembros de los Partidos Políticos, Licenciados en Ciencias Políticas, Personal del Tribunal Electoral, Instituto Federal Electoral, Fiscalía Especial y Personas interesadas en el tema.

OBJETIVO: Proporcionar a los participantes, los elementos jurídicos administrativos y técnicos interdisciplinarios, que les permitan mejorar el desempeño de sus actividades, así como conocimientos actualizados teórico-prácticos sobre estos temas.

DURACION: El Diplomado estará compuesto por once módulos a desarrollar en un total de 180 horas del 2 de junio al 9 de diciembre del 2000, en sesiones vespertinas los días Viernes de 17:00 a 21:00 horas y matutinas los Sábados de 10:00 a 14:00 horas.

TEMATICA:

- Módulo I Introducción al Derecho Electoral
- Módulo II Conceptos Básicos y Actores del Derecho Electoral
- Módulo III Proceso Electoral
- Módulo IV Sistema de Medios de Impugnación en Materia Electoral (1ª. Parte)
- Módulo V Sistema de Medios de Impugnación en Materia Electoral (2ª. Parte)
- Modulo VI Justicia Electoral
- Modulo VII El Derecho electoral en las Entidades Federativas y en el Distrito Federal
- Módulo VIII Derecho Comparado Electoral
- Módulo IX Órganos Autónomos del Estado en la Administración de Procesos Electorales
- Módulo X Autoridades en la Administración de Procesos Electorales en México y Sistema de Formación Electoral
- Módulo XI Retos y Perspectivas de la Democracia en México

EXPOSITORES: Lic. Alfredo Arankowsky García, Magdo. Carlos Arenas Bátiz, Dra. Aurora Arnaíz Amigo, Lic. Luis G. Arratíbel Salas, Magdo. Arturo Barraza, Magdo. Francisco Javier Barreiro, Magdo. Francisco Bello Corona, Dr. Raúl Contreras Bustamante, Lic. Noé Corzo Corral, Lic. Felipe de la Mata Pizaña, Lic. Adin Antonio de León Gálvez, Lic. Edmundo Elías Musi, Magda. Macarita Elizondo Gasperín, Dr. Bernardino Esparza Martínez, Lic. Eduardo Galindo Becerra, Mgdo. Gabriel Gallo Álvarez, Dr. Flavio Galván Rivera, Lic. Yolli García Álvarez de Armenta, Lic. Armando Granados Carreón, Lic. Gerardo Hanneman Rosas, Lic. Mónica Lozano Ayala, Dra. Mercedes Luna Guerra, Lic. Darío Mora Jurado, Lic. Marco Antonio Pérez de los Reyes, Lic. Raymundo Pérez Gándara, Magdo. José Luis Rebollo Fernández, Dra. Blanca Margarita Velázquez Rodríguez, Lic. Humberto Zárate Pérez, Lic. Marcos Zavala Arredondo y otros ponentes más.

Lugar: Auditorio de la División de Estudios de Posgrado de la Facultad de Derecho de la Universidad Nacional Autónoma de México, Cd. Universitaria.

Informes e inscripciones: División de Educación Continua. Edificio de la Antigua Escuela Nacional de Jurisprudencia, San Ildefonso 28, esq. con República Argentina, Centro Histórico D.F., 06020. Tels. y fax: 5702-49 03, 5702-3163, 5702-4549 y 5702-3277. E-MAIL: diviconti@hotmail.com y diviconti@yahoo.com

COSTO POR PARTICIPANTE: \$6.000.00 (seis mil pesos) al público en general. \$4.000.00 (cuatro mil pesos) a estudiantes y académicos de la U.N.A.M

Dra. Margarita Fuchs. Jefa de la División de Educación Continua

Lic. Edmundo Elías Musi Director del Centro de Capacitación Electoral

Lic. Elena Verdugo Quiñones Coordinadora del Centro de Formación y Desarrollo

Lic. Luis G. Arratíbel Salas y Lic Ma. Del Carmen Rodríguez Moreleón. Coordinadores Académicos

Lic. Olga Delbouis F. Coordinadora Administrativa

PROGRAMA SUJETO A CAMBIOS

"PORMIRAZA HABLARA EL ESPIRITU"

MAYO 2000

Magdo. José Luis de la Peza
Presidente del Tribunal Electoral
del Poder Judicial de la Federación

Mtro. José Woldenberg
Consejero Presidente del
Instituto Federal Electoral

Lic. Fernando Serrano Migallón
Director de la Facultad de Derecho y
Presidente de la Fundación Escuela
Nacional de Jurisprudencia

CURSOS DE COMPUTACIÓN

MAYO - JULIO

INFORMES E INSCRIPCIONES A PARTIR DEL 16 DE MAYO

Centro de Cómputo de la ENEP ACATLÁN P.B. Cubículo 004
Av. Alcanfores y San Juan Totoltepec s/n.

Tel: 56 23 17 61

[Http://www.acatlan.unam.mx/computo/dscursos.html](http://www.acatlan.unam.mx/computo/dscursos.html)

e-mail: cursos@apolo.acatlan.unam.mx

HORARIO: Lunes a Viernes de 09:00 a 13:00 y de 15:00 a 19:00 hrs.

UNIVERSITARIOS:

Estudiantes: Presentar tira de materias actualizada y una identificación oficial.

Profesores: Credencial vigente de profesor o último talón de pago.

Becas: Solo una persona por sindicato (AAPAUNAM, STUNAM), en cada curso. No se reservan lugares. Curso cancelado beca anulada. No hay cambio de cursos

EL PAGO ES EN EFECTIVO

Todos los cursos a excepción de Introd. a la Computación y Windows 95 requieren de una constancia que certifique los conocimientos que se piden de requisito, en caso de no contar con ésta, se aplicará un examen previo que se deberá acreditar con una calificación mínima de 8.0

NOTA:

- ✓ Cupo máximo 12 personas por grupo.
- ✓ Un alumno por máquina
- ✓ Se entrega material de apoyo.
- ✓ **NO** incluye copia del Software

CURSO	DURACIÓN	LUNES A VIERNES		FECHA INICIO/TERMINO	REQUISITOS	COSTOS	
		HORARIO				ACATLÁN	EXTERNOS
INTRODUCCIÓN A LA COMPUTACIÓN Y WINDOWS 98	40 HRS.	8:00 A 10:00		5 - Jun. 30 - Jun.	NINGUNO	\$ 700.00	\$ 1,100.00
INTRODUCCIÓN A LA COMPUTACIÓN Y WINDOWS 98	40 HRS.	14:00 a 16:00		29 - Mayo. 23 - Jun.	NINGUNO	\$ 700.00	\$ 1,100.00
WORD V 97	30 HRS.	11:00 A 13:00		5 - Jun. 23 - Jun.	WINDOWS	\$ 600.00	\$ 1.000.00
WORD V 97	30 HRS.	16:00 A 18:00		5 - Jun. 23 - Jun.	WINDOWS	\$ 600.00	\$ 1.000.00
EXCEL V 97	30 HRS.	8:00 A 10:00		5 - Jun. 23 - Jun.	WINDOWS	\$ 600.00	\$ 1.000.00
EXCEL V 97	30 HRS.	17:00 A 19:00		5 - Jun. 23 - Jun.	WINDOWS	\$ 600.00	\$ 1.000.00
LENGUAJE C	40 HRS.	13:00 A 15:00		5 - Jun. 30 - Jun.	Programar en algún lenguaje.	\$ 900.00	\$ 1,500.00
PAGE MAKER V.6 PARA MAC.	30 HRS.	13:00 A 15:00		3 - Jul. 21 - Jul.	WINDOWS	\$ 600.00	\$ 1.000.00
PHOTO SHOP V.5 PARA MAC	30 HRS.	10:00 A 12:00		3 - Jul. 21 - Jul.	WINDOWS	\$ 600.00	\$ 1.000.00

UNIVERSIDAD NACIONAL AUTÓNOMA DE MÉXICO
FACULTAD DE ECONOMÍA
CENTRO DE EDUCACIÓN CONTINUA



CURSOS DE COMPUTACIÓN

Ciclos: 2000-3 a 2000-9

CURSOS REGULARES (DE LUNES A VIERNES)

Gpo.	Curso	Duración	Dirigido a	Costo	Requisitos de Cursos Previos	Fechas de Inicio						
						Jun-12	Jul-03	Ago-21	Sep-18	Oct-16	Nov-06	Nov-21
01	Inducción a la Computación	20 hrs	X	A	I	13-15	17-19	13-15	17-19	17-19	15-17	13-15
02	Introducción a la Computación	20 hrs	Y	A	I	7-9	19-21	15-17	19-21	19-21	17-19	19-21
03	Windows	20 hrs	Y	A	II	17-19	15-17	13-15*	17-19	15-17	13-15	17-19
04	Word Básico	20 hrs	Y	B	II y III	17-19*	7-9	17-19	7-9	17-19*	7-9	17-19*
05	Word Avanzado	20 hrs	Y	B	II, III y IV	17-19	15-17	17-19	15-17	17-19	15-17	17-19
06	Excel Básico	20 hrs	Y	B	II y III	7-9	17-19*	7-9	17-19*	7-9	17-19*	7-9
07	Excel Avanzado	20 hrs	Y	B	II, III y V	15-17	17-19	15-17	7-9	15-17	17-19	15-17
08	Internet	20 hrs	Y	B	II y III	15-17	13-15	15-17	13-15	15-17	13-15	15-17
09	Curso Especial	20 hrs	Z	D	Preguntar	13-15	15-17	13-15	15-17	13-15	15-17	13-15
10	Diseño de Páginas Web	20 hrs	Y	B	II, III y VI	15-17	11-13	17-19*	15-17	9-11	17-19	15-17
11	Power Point	20 hrs	Y	B	II y III	19-21	19-21	19-21	19-21	19-21	19-21	19-21
12	Paquete Estadístico SPSS	20 hrs	Y	C	II, III y VII	15-17	9-11	19-21	15-17	7-9	19-21	9-11*
13	Econometric Views Básico	20 hrs	Y	B	II, III y VII	7-9	7-9	7-9	7-9	7-9	7-9	7-9
14	Econometric Views Avanzado	20 hrs	Y	C	X	13-15*	13-15*	13-15*	13-15*	13-15*	13-15*	13-15*
15	Eval. Financiera de Proyectos con Excel	20 hrs	Y	C	II, III y V	9-11*	7-9	7-9	13-15	13-15	9-11	7-9
16	Análisis de Riesgo en Inversiones con Excel	20 hrs	Y	C	II, III y V	9-11	7-9	13-15	9-11	13-15*	13-15	9-11
17	Serie de Tiempo con Excel	20 hrs	Y	C	II, III y V	7-9	13-15*	15-17	7-9	15-17	15-17	7-9
18	Análisis Multivariado con SPSS	20 hrs	Y	C	II, III y VII	13-15	13-15	7-9	13-15	13-15	7-9	13-15
19	Access Básico	20 hrs	Y	B	II, III y VIII	13-15*	9-11*	9-11*	13-15*	9-11*	9-11*	13-15*
20	Análisis Monetario y Financiero con Excel	20 hrs	Y	C	II, III y V	19-21	15-17	9-11	9-11*	7-9	13-15	15-17

* De Lunes a Jueves

CURSOS SABATINOS

Gpo.	Curso	Duración	Dirigido a	Costo	Requisitos de Cursos Previos	Fechas de Inicio			
						Jun-10	Ago-26	Oct-07	Nov-11
01	Windows	20 hrs	Y	A	II	7-11	7-11	11-15	7-11
02	Word Básico	20 hrs	Y	B	II y III	7-11	7-11	11-15	7-11
03	Excel Básico	20 hrs	Y	B	II y III	7-11	7-11	11-15	7-11
04	Internet para Economistas	20 hrs	Y	B	II y III	7-11	7-11	11-15	7-11
05	Power Point	20 hrs	Y	B	II, III	11-15		11-15	
06	Matemáticas Financieras con Excel	20 hrs	Y	C	II, III y V	13-17		13-17	
07	Introd. a las Bases de Datos	20 hrs	Y	B	II	11-15		7-11	
08	Visual Basic Básico	20 hrs	Y	B	II, III y IX	11-15		7-11	
09	Sistema Operativo UNIX	20 hrs	Y	C	II	11-15	7-11	7-11	7-11
10	Muestreo Estadístico con SPSS (Domingos)	20 hrs	Y	C	II, III y VII	7-11			

INFORMES E INSCRIPCIONES:

Centro de Informática de la Facultad de Economía.
Circuito Interior de Ciudad Universitaria sin número, México D.F.
Tels. 562-22109 y 562-22110.
email: cursoscife@economia01.economia.unam.mx
Horario de atención: De Lunes a Viernes de 10:00 a 15:00 y de 17:00 a 19:00 hrs.

Notas: a) El CIFE se reserva el derecho de cancelar los grupos que no cumplan con el requisito mínimo de diez alumnos inscritos por grupo.
b) El curso no incluye, copia del software ni manuales.

Para mayores informes sobre el contenido temático de los cursos, dirijase a:
<http://132.248.45.5> ó <http://herzog.economia.unam.mx>

COSTOS DE LOS CURSOS:

a) Para el público en general.

A. \$ 750.00 B. \$ 1,000.00 C. \$ 1,250.00 D. Preguntar

b) Para profesores y alumnos de la Facultad (Se otorgarán becas).

Pregunta por nuestro sistema de Becas al Centro de Educación Continua a los teléfonos:

562-22155, 562-22096 y 562-22097.

APARTADO DE CURSOS:

Fuera de los periodos de inscripción, es posible inscribirse con anticipación a cualquiera de los cursos pagando el 25 % de su costo, no obstante en caso de que el participante desee cancelar su asistencia, NO HABRÁ DEVOLUCIÓN DEL ANTICIPO.

Fechas de Inscripciones:

Inicio de Cursos	Periodo de inscripciones
Jun. 10 y 12	Hasta el 9 de Junio
Jul. 03	Del 12 al 30 de Junio
Ago. 21 y 26	Del 26 de junio al 17 de agosto
Sep. 18	Del 14 de Agosto al 14 de septiembre
Oct. 07 y 16	Del 18 de septiembre al 5 octubre
Nov. 06 y 11	Del 16 de octubre al 2 al 3 de noviembre
Nov-21	Del 23 octubre al 7 de noviembre

Dirigido a:

Clave	Tipo de participante
X	Para alumnos de nuevo ingreso de la FE
Y	Para todo el público
Z	Otros

Requisitos de Cursos Previos:

Requisito	Cursos previos
I	Ninguno
II	Curso de Inducción o de Introducción a la Computación
III	Curso de Windows
IV	Curso de Word Básico
V	Curso de Excel Básico
VI	Curso de Internet
VII	Conocimientos de Estadística, opc. Excel Básico
VIII	Curso de Introducción a las Bases de Datos
IX	Conocimientos previos de programación
X	Curso de E-Views Básico

Nota: Para poder inscribirse a los cursos, deberá presentar los documentos que acrediten los conocimientos previos.



CENTRO DE INVESTIGACIONES SOBRE AMERICA DEL NORTE

MODIFICACIÓN A LA CONVOCATORIA DEL

PRIMER CONCURSO PARA PREMIAR A LAS MEJORES TESIS DE LICENCIATURA, MAESTRÍA Y DOCTORADO

En razón de los sucesos que afectaron la vida institucional cotidiana de la Universidad durante 1999, mismos que impidieron cumplir con los términos de la convocatoria original de este Primer Concurso, se hace necesario introducir cambios en los lapsos perentorios que se habían determinado en la convocatoria que para este concurso se publicó el día 15 de febrero de 1999, en Gaceta UNAM, tanto para el ingreso de tesis concursantes, como para la entrega de resultados.

PREMIOS

Mejor tesis de Doctorado	\$ 10,000.00
Mejor tesis de Maestría	\$ 7,000.00
Mejor tesis de Licenciatura	\$ 5,000.00

REQUISITOS

1. Participan tesis de Licenciatura, Maestría o Doctorado en Ciencias Sociales y Humanidades elaboradas por alumnos de la UNAM.
 2. Las tesis deberán versar sobre temas de Estados Unidos, Canadá, la relación México-Estados Unidos, México-Canadá o la relación México-Estados Unidos-Canadá.
 3. Las tesis podrán ser colectivas o individuales y deberán consignar el nombre del autor o coautores, según el caso.
 4. Podrán participar aquellas tesis que hayan sido sustentadas y aprobadas en el examen correspondiente en el transcurso del 1 de enero de 1998 y el 4 de diciembre de 2000.
 5. Las tesis deberán cumplir las siguientes características:
 - a) Estar en idioma español.
 - b) Estar impresas o escritas a máquina y empastadas o engargoladas.
 6. Quedan excluidas de este concurso las tesis elaboradas por el personal adscrito al Centro de Investigaciones sobre América del Norte.
 7. Si se presenta una tesis dirigida o asesorada por algún investigador del CISAN, dicho investigador no podrá participar en la evaluación de tal tesis.
 8. Aquellas tesis que no cumplan con todos los requisitos solicitados en esta convocatoria, serán automáticamente rechazadas.
3. El trámite deberá realizarse personalmente mediante la entrega de:
 - a) Seis ejemplares de la tesis en cuestión.
 - b) Síntesis de la tesis que se registra, escrita en términos sencillos y claros en no más de dos cuartillas.
 - c) Fotocopia del acta de nacimiento, curriculum vitae conteniendo dirección, teléfono y fotografía del autor o coautores.
 - d) Fotocopia de la constancia oficial de la obtención del grado correspondiente a la tesis presentada.
 4. Se entregará constancia de participación.
 5. No serán devueltos los documentos originales entregados por los participantes.

JURADO

1. El jurado estará conformado por destacados especialistas y su fallo será inapelable.
2. El jurado podrá declarar desierto alguno o todos los premios y sus decisiones serán inapelables.
3. Todo aquello no previsto en la convocatoria será resuelto por el jurado.

RESULTADOS

1. Los resultados se publicarán en Gaceta UNAM y en los vestíbulos de las instalaciones del Centro de Investigaciones sobre América del Norte ubicados en los pisos 9 y 10 de la Torre II de Humanidades, Ciudad Universitaria, México D.F., la segunda semana del mes de marzo de 2001.
2. Los premios serán entregados a los ganadores en la fecha y hora que en su oportunidad se les indicará.

"POR MI RAZA HABLARÁ EL ESPÍRITU"
Ciudad Universitaria, D.F., a 10 de marzo de 2000
La Directora
Mtra. Paz Consuelo Márquez-Padilla

INSCRIPCIÓN

1. La tesis deberá registrarse y entregarse en la Secretaría Académica del CISAN, ubicada en la Torre II de Humanidades, piso 10, Ciudad Universitaria, México, D.F., de lunes a viernes, de 10:00 a 14:00 hrs.
2. El plazo para la entrega y registro vence el lunes 4 de diciembre de 2000 a las 14:00 hrs.

Interesados comunicarse al: Tel. 623 00 13, 623 03 01; Fax 550 03 79 ; E-mail: arnau@servidor.unam.mx



UNIVERSIDAD NACIONAL AUTÓNOMA DE MÉXICO
FACULTAD DE CONTADURÍA Y ADMINISTRACIÓN
DIVISIÓN DE EDUCACIÓN CONTINUA



ALTA DIRECCIÓN

Coordinador Académico: MTRA. ARACELI ORDOÑEZ MEDRANO

TEMARIO

1. Las organizaciones y la necesidad de administrarlas efectivamente.
2. La globalización y la administración moderna.
3. Los cambios y la innovación organizacional.
4. Comunicación y negociación dentro de las empresas.
5. Equipos de trabajos en equipo.
6. El liderazgo del siglo XXI.
7. Dirección emocional.

Horario: Lunes y Miércoles de 18:00 a 22:00 hrs.

Inicio: 12 de Junio (Sede Liverpool)

Fecha límite de entrega de documentación: 8 de Junio

FINANZAS ESTRATÉGICAS

Coordinador Académico: LA.E. y MA. LUIS RAMÓN GONZÁLES TORRES

TEMARIO

1. Información financiera para la toma de decisiones.
2. Herramientas para el Análisis Financiero.
3. Estadística Descriptiva Inductiva y Análisis de series de tiempo.
4. Matemáticas Financieras y Cálculo Integral Diferencial.
5. Teoría y práctica de derivados y su sensibilidad.
6. Análisis Macroeconómico y el Sistema Financiero Mexicano.
7. Administración de Costos y Capital de Trabajo.
8. Proyectos de Inversión.
9. Estructura del Capital.
10. Ingeniería Financiera.

Horario: Martes y Jueves de 18:00 a 22:00 hrs.

Inicio: 21 de Agosto (Sede Liverpool)

Fecha límite de entrega de documentación: 14 de Agosto

REQUISITOS DE INSCRIPCIÓN A DIPLOMADO

Curriculum vitae actualizado y sintetizado copia del título profesional o carta pasante, carta de recomendación expedida por su institución o empresa que testifique su experiencia laboral, una fotografía tamaño infantil y llenar solicitud de inscripción.

Todos los grupos tienen cupo limitado. Los cursos que no cubran el mínimo de participantes serán postpuestos.

INFORMES Y RESERVACIONES

E-mail: informes@dec.contad.unam.mx

Visitenos en la sección de seminarios y diplomados de la página Web de la F.C.A.

Internet: <http://www.fca.unam.mx>

Liverpool No. 66 Col. Juárez C.P. 06600 México, D.F.

Teléfonos Directos: 5514-49-48; 5514-47-94

Conmutador: 5533-16-17 al 19; 5525-61-42;

5533-45-54; 5207-87-11; EXT. 222, 223 y 224

FAX: 5511-17-94

HORARIO DE ATENCIÓN CONTINUO DE

DE LUNES A VIERNES DE 9:00 a 20:00 hrs.

IMPORTANTE

ALUMNOS Y EX-ALUMNOS DE LA F.C.A. Y ESCUELAS INCORPORADAS PUEDEN ELEGIR CUALQUIERA DE NUESTROS DIPLOMADOS COMO OPCIÓN DE TITULACIÓN, CONSULTE REQUISITOS EN EL ÁREA DE INFORMES.

iii **TODOS LOS EX-ALUMNOS DE ESTA DIVISIÓN DE EDUCACIÓN CONTINUA, RECIBIRÁN UN 10 % DE DESCUENTO EN EL COSTO TOTAL DE CUALQUIERA DE NUESTROS DIPLOMADOS III**

LIC. FCO. JAVIER VALDEZ ALEJANDRE
JEFE DE LA DIVISIÓN

FINANZAS BURSÁTILES

Coordinador Académico: MTRA. CONCEPCIÓN DÍAZ JASSO

TEMARIO

1. Sistema financiero y mercado de valores.
2. Análisis económico.
3. Matemáticas financieras.
4. Análisis financiero.
5. Mercado de Títulos de deuda.
6. Mercado de Valores.
7. Mercado de productos de derivados.
8. Análisis de portafolio de inversión.

Horario: Martes y Jueves de 18:00 a 22:00 hrs.

Inicio: 4 de Julio (Sede Liverpool)

Fecha límite de entrega de documentación: 28 de Junio

DESARROLLO HUMANORGANIZACIONAL

Coordinador Académico: LIC. JOSÉ RAMÓN RAMOS SILVA

TEMARIO

1. Autoestima de clase mundial.
2. Sensibilización al cambio.
3. Manejo productivo del stress.
4. Comunicación asertiva.
5. Diagnóstico organizacional integral.
6. Manejo de conflictos y negociación.
7. Plan integral de negocios.

Horario: Martes y Jueves de 18:00 a 22:00 hrs.

Inicio: 29 de Agosto (Sede Liverpool)

Fecha límite de entrega de documentación: 24 de Agosto

AUDITORÍA INTEGRAL

En coordinación con la Academia Mexicana de Auditoría Integral

TEMARIO

1. Estudio y evaluación del proceso administrativo.
2. Auditoría Integral.
3. Fases y metodología de la auditoría integral.
4. Supervisión.
5. Informe final de resultados.
6. Seguimiento.
7. Comité de Auditoría Integral.
8. Casos prácticos.

Horario: Martes y Jueves de 18:00 a 21:00 hrs.

Inicio: 27 de Junio (Sede Liverpool)

Fecha límite de entrega de documentación: 21 de Junio

PROYECTOS DE INVERSIÓN

Coordinador Académico: ING. JOSÉ MANUEL HERNÁNDEZ FLORES

TEMARIO

1. Finanzas básicas.
2. Análisis financiero.
3. Estudio de mercado.
4. Estudio técnico.
5. Estudio financiero.
6. Análisis socioeconómico.
7. Estudio administrativo.
8. Desarrollo de casos prácticos.

Horario: Martes y Jueves de 18:00 a 22:00 hrs.

Inicio: 20 de Junio (Sede Liverpool)

Fecha límite de entrega de documentación: 13 de Junio

SEMINARIOS

FISCAL

TALLER DE NÓMINAS, ISR, IMSS, SAR E INFONAVIT

C.P. y E.F. MARÍA GUADALUPE CRUZ SÁNCHEZ

17:00 a 22:00

5 al 8 Jun.

PERSPECTIVAS JURÍDICAS ANTE UNA VISITA DOMICILIARIA

Y UN CRÉDITO FISCAL

LIC. ALEJANDRO BOETA VEGA

17:00 a 22:00

8 y 9 Jun.

TALLER DE IVA E IMPAC

C.P. EFRÉN FALCÓN BECERRIL

17:00 a 22:00

19 al 23 Jun.

TALLER DE ISR PERSONAS FÍSICAS Y MORALES (Sede Tacuba)

C.P. y E.F. MARÍA GUADALUPE CRUZ SÁNCHEZ

S- 8:00 a 12:00

24 Jun. al 14 Oct.

EL ABC DE LOS IMPUESTOS

C.P. MANUEL CÁRDENAS ESPINOSA

17:00 a 22:00

26 al 30 Jun.

COSTOS

TALLER DE COSTEO BASADO EN ACTIVIDADES (ABC)

M.C. SÁLIM HAMUE MEDINA

17:00 a 22:00

5 al 9 Jun.

ADMINISTRACIÓN

FORMACIÓN DE INSTRUCTORES

M.A. MARÍA TRINIDAD GUTIÉRREZ RAMÍREZ

17:00 a 22:00

5 al 9 Jun.

CÓMO INICIAR UN NEGOCIO

L.A. JAVIER GÓMEZ ABRAMS

S- 9:00 a 14:00

10 Jun. al 8 Jul.

ADMINISTRACIÓN DE COMPRAS Y ALMACENES

ING. ANTONIO CASTRO MARTÍNEZ

18:00 a 22:00

12 al 16 Jun.

ECONOMÍA

ECONOMÍA PARA NO ECONOMISTAS

L.E. y MTR. ALEJANDRO RODAS CARPIZO

17:00 a 22:00

26 al 29 Jun.

CONTABILIDAD

EL ABC 2000 DE LA CONTABILIDAD

C.P. HUMBERTO OROPEZA MARTÍNEZ

17:00 a 22:00

27 al 29 Jun.

DIPLOMADOS 2000



Universidad Nacional Autónoma de México

Dirección General de Servicios de **Cómputo Académico**



CURSOS DE CÓMPUTO

Ciudad Universitaria

Circuito exterior, frente a la Fac. de Contaduría y Admón. tels.: 5622 8354, 5622 8602, 5622 8510 Audio-repuesta: 5622 8118

LUNES A VIERNES		SABATINOS	
Actualización en Cómputo Curso Inicio: 5 de junio Formatos gráficos 17-19 Administración de Unix 8-10 Word básico 10-12 Introducción a las bases de datos 10-12 Access 17-19 Excel básico 12-14 Page Maker 15-17 Power Point 19-21 Taller de digitalización de medios 8-10		Actualización en Cómputo Inicio: 3 de junio Elaboración de páginas Web 9-14 <div style="border: 1px solid black; padding: 5px; width: fit-content; margin: 10px auto;"> CURSO ESPECIAL Learning Maya Tansition Periodo: 3 al 7 de julio Horario: 9-12 </div>	
Servicios de Internet 10-12 Introd. a las técnicas de programación 19-21 Introducción a Unix 15-17 3D Studio Max 10-12 Corel Draw 8-10 Cursos en el Edificio IIMAS Inicio: 5 de junio Utilerias Unix 18-20 Elaboración de páginas para el WWW 18-20 Análisis y diseño de sistemas 10-12 Programación con Java 18-20 Introd. a las computadoras Windows 98 10-12 Windows NT 8-10 Administración de Sybase 8-10		VIDEOCONFERENCIA UNAM-UAGRO Introducción a las telecomunicaciones Periodo: 12 al 23 de junio Horario: 19-21 Duración: 20 hrs. Sedes: UNAM-UAGRO	

Centro Mascarones

Ribera de San Cosme 71, Col. Santa Maritza la Ribera, tels.: 5622 7958, 5622 7959 y 5535 5203

LUNES A VIERNES		SABATINOS	
Actualización en Cómputo Curso Inicio: 5 de junio Introducción a Internet 17-19 Formatos gráficos 15-17 Windows 98 19-21 Utilerias Unix 15-17 Mant. preventivo y correctivo a PC's 15-17 Word básico 17-19 Word avanzado 11-13 Excel básico 15-17 Excel avanzado 13-15 Introd. a las bases de datos 19-21 Access básico 11-13 Aplicaciones con Access 13-15 Visual Fox Pro 11-13 Power Point 15-17 Photoshop 17-19 Autocad 2D 17-19 Introd. a las telecomunicaciones 19-21 Servicios de Internet 19-21		Actualización en Cómputo Inicio: 3 de Junio Introducción a Internet 9-14 Formatos gráficos 9-14 Windows 98 14-19 Utilerias Unix 14-19 Mant. preventivo y correctivo a PC's 9-14 Word básico 9-14 Word avanzado 14-19 Excel básico 14-19 Excel avanzado 9-14 Introducción a las bases de datos 14-19 Access básico 14-19 Aplicaciones con Access 9-14 Visual Fox Pro 14-19 Power Point 9-14 Photoshop 14-19 Autocad 2D 9-14 Autocad 3D 14-19 Introd. a las telecomunicaciones 9-14 Redes de computadoras 14-19	
Elaboración de páginas para el WWW 15-17 Introd. a las técnicas de programación 19-21 Programación con Java 7-9 Introd. a las computadoras Windows 98 varios Windows NT 7-9 Introducción a Unix 13-15 Corel Ventura 15-17 Programación con Visual Basic 17-19 Aplicaciones de B.D con Visual Basic 19-21 Computación para niños Inicio: 5 de junio Empezando a escribir con Word 13-15 Capacitación para el Trabajo Inicio: 5 de junio Línea en cómputo para la oficina 15-17 Módulo de Formación en Cómputo y Complemento Profesional Inicio: 5 de junio Módulo básico 18-21		Servicios de Internet 14-19 Elaboración de páginas para el WWW 9-14 Introd. a las técnicas de programación 9-14 Computación para niños Inicio: 3 de junio Empezando a escribir con Word 9-14 Capacitación para el Trabajo Inicio: 3 de junio Línea en cómputo para la edición 9-14 Línea en cómputo para la administración de la información 14-19 CURSOS DGIRE Módulo de Actualización para Profesores de Cómputo e Informática del Bachillerato de Escuelas Incorporadas a la UNAM MODULO II Inscripción: 22 de mayo a junio 2 Periodo: 5 de junio a julio 21 Horario: lunes, miércoles, y viernes 15-19	

Centro Nuevo León

Av. Nuevo León 167, Col. Condant, tels.: 5553 3435, 5553 9525 Audio-repuesta 5622 8119

LUNES A VIERNES		SABATINOS	
Actualización en Cómputo Curso Inicio: 12 de junio Introducción a Internet 15-17 Word básico 15-17 Word avanzado 19-21 Autocad 3D 19-21 Excel básico 7-8:30 Elaboración de páginas para el WWW 7-8:30 Windows NT 17-19		Capacitación para el Trabajo Inicio: 19 de junio Capacitación en cómputo para la oficina 19-21 Capacitación en cómputo para administración de información 17-19 SABATINOS Actualización en Cómputo Inicio: 10 de junio Mant. preventivo y correctivo a PC's 14-19 Word básico 14-19 Excel básico 9-14 Introducción a las bases de datos 14-19 Power Point 14-19	
Introducción a Internet 17-19 Autocad 3D 19-21 Introd. a las computadoras c/Windows varios Inicio: 12 de junio Introducción Linux 10-12 Excel avanzado 17-19 Access 19-21 Edición de páginas Dream Weaver 15-17 Redes de computadora 19-21		Autocad 3D 9-14 Servicios de Internet 9-14 LINEA DE ESPECIALIZACIÓN Mantenimiento preventivo y correctivo menor para computadoras personales Documentación: 12 al 30 de junio Inscripción: 3 al 14 de julio Periodo: 17 de julio al 16 de octubre Horarios opcionales: lunes a viernes de 7-9 15-17 y 19-21	

Centro Coapa

Calz. del Hueso 757, Col. Rinconada Coapa, 2a. sección, tels.: 5671 6944, 5671 6274 y 5671 6320

LUNES A VIERNES		SABATINOS	
Actualización en Cómputo Curso Inicio: 5 de junio Introducción a Internet 17-19 Autocad 3D 19-21 Introd. a las computadoras c/Windows varios Inicio: 12 de junio Introducción Linux 10-12 Excel avanzado 17-19 Access 19-21 Edición de páginas Dream Weaver 15-17 Redes de computadora 19-21		Java Script 15-17 Windows NT 19-21 3D Studio Max 17-19 Inicio: 19 de junio Introd. a las computadoras c/Windows varios Programación con Visual Basic avanzado 8-10 Programación C++ 19-21 Capacitación para el Trabajo Inicio: 19 de junio Línea en cómputo para administración de la información 19-21 Inicio: 26 de junio Excel básico 12-14	
Power Point 17-19 Elaboración de páginas para el WWW 19-21 Redes de computadora 17-19 SABATINOS Actualización en Cómputo Inicio: 3 de junio Excel básico 9-14 Introd. al uso de computadoras Windows 9-14 Inicio: 10 de junio Autocad 3D 9-14 Inicio: 17 de junio Introd. a las computadoras c/Windows 9-14 Introducción al Internet 9-14		CURSOS DGIRE Módulo de Actualización para Profesores de Cómputo e Informática del Bachillerato de Escuelas Incorporadas a la UNAM MODULO I Inscripción: 29 de mayo al 9 de junio Periodo: 15 de junio al 6 de julio Horario: martes, jueves y sábados 9-14 MODULO II Inscripción: 10 al 21 de julio Periodo: 25 de julio al 24 de agosto Horario: martes, jueves y sábados 9-14	

INSCRIPCIONES: Durante las dos semanas anteriores a los cursos

CONVOCATORIA



La Orquesta Filarmónica de la UNAM convoca a las audiciones externas para ocupar las plazas de base que se encuentran vacantes, con 20 horas de servicio a la semana, para ser ocupadas en una fecha a acordar con los ganadores.

Nº PLAZA

CATEGORÍA

36829-60

Viola asistente

36861-28

Viola 4to. atril, primera silla

Audición: jueves 15 de junio de 2000, a las 12:30 hrs.

Nº PLAZA

CATEGORÍA

36843-84

Violín segundo, 8vo. atril, primera silla

36834-17

Violín segundo, 6to. atril, segunda silla

Audición: viernes 16 de junio de 2000, a las 12:30 hrs.

OBRAS A EJECUTAR

Viola asistente:

Bartók	Concierto para viola (1er. movimiento con cadencia)
Stamitz	Concierto para viola en re
Strauss	<i>Don Juan</i>
	<i>Don Quijote</i>
Lectura de repertorio sinfónico a primera vista	

Viola de fila:

Stamitz	Concierto para viola (1er. movimiento con cadencia)
Beethoven	Obertura <i>Leonora</i> No. 3
Shostakovich	Quinta sinfonía
Lectura de repertorio sinfónico a primera vista	

Violín:

Bruch, Mendelssohn o Mozart	Conciertos para violín Nº 4 o 5 (1er. movimiento con cadencia), o concierto equivalente
Strauss	<i>Don Juan</i> (1ª página)
Brahms	Primera sinfonía (1er. movimiento)
Franck	Sinfonía en re (1er. movimiento)
Lectura de repertorio sinfónico a primera vista	

Las audiciones se llevarán a cabo en la Sala de Conciertos Nezahualcóyotl.

Procedimiento:

1º Los interesados deberán presentarse por su solicitud de examen en el Sindicato de Trabajadores de la UNAM (STUNAM), Bolsa de Trabajo: Centeno 145, Col. Granjas Esmeralda, Iztapalapa, D.F., C.P. 09810
Teléfono 5581 7351

2º Presentar la solicitud en la Gerencia General de la OFUNAM ubicada en la Sala de Conciertos Nezahualcóyotl del Centro Cultural Universitario: Av. Insurgentes Sur 3000
Teléfonos 5622 7111 al 13

Fecha límite de inscripción: 9 de junio de 2000.

**LA ESCUELA NACIONAL DE MÚSICA
PRESENTA**



PROGRAMA

Suite "Pelleas y Melisande" Op. 80

Gabriel Fauré

Tierra de Temporal

José P. Moncayo

Misa de Coronación K. 317

Wolfgang A. Mozart



cartelera

DEL 30 DE MAYO AL 5 DE JUNIO



DANZA

CENTRO CULTURAL UNIVERSITARIO

Insurgentes Sur 3000

SALA MIGUEL COVARRUBIAS

COVARRUBIAS VEINTE. VANGUARDIA EN MOVIMIENTO VAGAS EXIGUAS

Compañía: Bajo luz

Dirección y coreografía: *Juan Manuel Ramos*

Jueves 1 y viernes 2/ 20:00 hrs.

Sábado 3/ 19:00 hrs.

Domingo 4/ 18:00 hrs.

RECREO 2000

El libro sagrado (los códices)

Compañía: Último Tren

Dirección y coreografía: *Gregorio Trejo*

Del 3 al 24 de junio

Sábados/ 13:00 hrs.

TALLER COREOGRÁFICO DE LA UNAM TEMPORADA LXIII

Dirección: *Gloria Contreras*

Cánones de Mozart, Souvenir de Chaikovsky y obras de Stravinsky, Bach, Galindo, Lavista y Bártok.

Domingo 4/ 12:30 hrs.

Entrada libre



MUSEO UNIVERSITARIO DEL CHOPO

Dr. Enrique González Martínez 10, Col. Sta. María la Ribera

FORO DEL DINOSAURIO

CICLO: SABADANZA EN EL CHOPO

RULFO, LA GÉNESIS DEL SUEÑO

Compañía: Athos

Coordinación: *Ma. Laura Zaldivar*

Coreografía: *Jesús Laredo*

Del 3 al 24 de junio

Sábados/ 13:00 hrs.

TALLERES

CENTRO CULTURAL UNIVERSITARIO

Insurgentes Sur 3000

SALA CARLOS CHÁVEZ

CURSO DE GUITARRA L.A. GUITAR QUARTET

L.A. Guitar Quartet

Oyentes: \$100.00 por persona; Participantes: \$300.00

por grupo

Lunes 5/ 10:00 hrs.

DIRECCIÓN DE LITERATURA

TALLERES DE CREACIÓN LITERARIA

Poesía, cuento y narrativa, impartidos por especialistas.

Informes: 56 22 62 41

TVUNAM

Circuito Mario de la Cueva s/n, CU

LENGUAJE AUDIOVISUAL

Imparte: *Gerardo Salcedo*

El objetivo del curso es exponer de una manera general la sintaxis del lenguaje audiovisual analizado a través de la imagen cinematográfica, con el fin de que el participante sea capaz de elaborar sus propios relatos

Del lunes 29 de mayo al viernes 9 de junio/ 9:00 hrs.

RADIO

RADIO UNAM

Adolfo Prieto 133, Col. Del Valle

GOYA DEPORTIVO

Miércoles/ 16:30 hrs. 860 AM

Sábados/ 8:00 hrs. 860 AM y 96.1 FM

LAS ONDAS DEL CHOPO

Conduce: *Arturo Saucedo*

Actividades del Museo Universitario del Chopo. Arte y cultura de vanguardia.

Viernes/ 17:30 hrs. 860 AM

MÚSICA

CENTRO CULTURAL UNIVERSITARIO

Insurgentes Sur 3000

SALA NEZAHUALCÓYOTL

OFUNAM TEMPORADA 1999/2000: PRIMAVERA

Akira Endo, director

Aarón Bitrán, violín

Una barca sobre el océano de Ravel, *Chain No. 2* de Lutoslawski y *El mar* de Debussy

Sábado 3/ 20:00 hrs.

Domingo 4/ 12:00 hrs.

CONCIERTO INTERNACIONAL L.A. GUITAR QUARTET

Desde Estados Unidos: *John Dearman*, *Scott Tennant*,

Andrew York y *William Kanengiser*

Domingo 4/ 18:00 hrs.

SALA CARLOS CHÁVEZ

PRESENCIA DE LA ESCUELA OLLIN YOLIZTLI EN LA UNAM

Cuarteto Nahuiyotzin

Jueves 1/ 20:00 hrs.



MESAS REDONDAS

ANTIGUO COLEGIO DE SAN ILDEFONSO

Justo Sierra 16, Centro Histórico

SALÓN EL GENERALITO

EL COLECCIONISMO: UN VICIO INCURABLE

Participan: *Alicia Gajman*, *Silvia Heyser*, *Ruth Lechuga*, *Isaac Backal*, *Rodrigo Rivero Lake*, *Daniel Liebsohn*, *Héctor Rivera Borrell* y *José Antonio Ruiz Tabiel*.

Moderador: *Miguel Ángel Fernández*

Jueves 1/ 18:30 hrs.



CENTRO CULTURAL UNIVERSITARIO

Insurgentes Sur 3000

SALA JULIO BRACHO

LA CLASE DE NIEVE

Dir.: Claude Miller,
Francia, 1998

(96min)

Viernes 2 al domingo 4/ 12:00, 16:30, 18:30 y 20:30 hrs.

Martes 6/ 16:30, 18:30 y 20:30 hrs;

Miércoles 7 y jueves 8 / 12:00, 16:30, 18:30 y 20:30 hrs

SALA JOSE REVUELTAS

CICLO: EL 2000 VISTO POR...

EL MURO

Dirección: Alain Berliner,
Bélgica, 1998

(67 min.)

Jueves 1/ 12:00, 16:30; 18:30 y 20:30 hrs.

CINEMATÓGRAFO DEL CHOPO

Dr. Atl 37, Sta. María la Ribera

UN HILITO DE SANGRE

Dirección: Erwin Neumaier,
México, 1995

(90 min.)

Del viernes 2 al lunes 5/ 12:00, 17:00 y 19:30 hrs.

SALÓN CINEMATOGRAFICO FÓSFORO

San Ildefonso 43, Centro Histórico

1a. REVUELTA CULTURAL DE

DURANGO EN MÉXICO

CICLO: DURANGO EN EL CINE

LA MUJER DEL PUERTO

Dirección: Arcady Boytler,
México, 1933

Viernes 2/ 13:00 y 17:00 hrs.



CASA DEL LAGO

Antiguo Bosque de Chapultepec

SALA LUMIÈRE

CINE DOCUMENTAL

CICLO: TAN CERCA Y TAN LEJOS

LA VIDA SIGUE

Dirección: Mari Carmen de Lara,
México, 1995

UNOS QUE SE VAN Y OTROS QUE

REGRESAN

Dirección: Fernando Hernández,
México, 1990

Jueves 1 y viernes 2/ 14:00 hrs.



CINE CLUB CASA DEL LAGO

CICLO: WIM WENDERS

LAS ALAS DEL DESEO

Dirección: Wim Wenders,
RFA-Francia, 1986-87

**PALACIO DE MINERÍA DE LA UNAM
(MUCA MÓVIL)**

Tacuba 5, Centro Histórico

AUDITORIO BERNARDO QUINTANA

CICLO: IMÁGENES DEL EXILIO

ESPAÑOL

(Actividades paralelas de la exposición homónima)

EN EL BALCÓN VACÍO

Jueves 1/ 16:00 hrs.

L ITERATURA

CASA DEL LAGO

Antiguo Bosque de Chapultepec

FORO XXI

POESÍA EN VOZ ALTA

CICLO: ANTOINE DE SAINT-EXUPERY

EL PLANETA QUE EL PRINCIPITO NO

VISITÓ

Dirección: Alberto Villarreal

Homenaje en el centenario de su nacimiento
Domingos/ 12:00 hrs.

RADIO UNAM

Adolfo Prieto 133, Col. Del Valle

PRESENTACIÓN DEL LIBRO

LOS GUARDADITOS DE SOR JUANA,

DE SARA POOT HERRERA

Presentan: María Dolores Bravo Arriaga, María

Águeda Méndez, Linda Egan

Moderada: Felipe Garrido

Martes 30/ 19:30 hrs.

T ELEVISIÓN

TVUNAM

Circuito Mario de la Cueva s/n, CU

EXPRESIONES

Revista informativa acerca de la vida artística
y cultural de la Universidad Nacional.

Canal 22

Martes/ 16:30 hrs.

Canal 4

Miércoles/ 10:00 hrs.

Canal 13 Edusat

Viernes/ 11:30 hrs.

Canal 9

Sábados/ 9:00 hrs.

MONEROS Y MONITOS

Serie sobre la historia del comic en México.

Entrevistas y testimonios.

Cien años del Yellow Kid

Canal 22 Lunes 5/ 16:30 hrs.

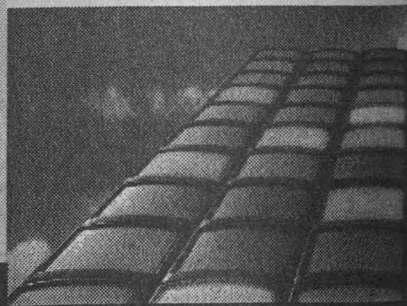

TEATRO

CENTRO CULTURAL UNIVERSITARIO

Insurgentes Sur 3000

FORO SOR JUANA INÉS DE LA CRUZ

ÚLTIMA LLAMADA

De Ilya Cazés

Dirección: Sergio Galindo

Miércoles a viernes/ 20:00 hrs.

Sábados/ 19:00 hrs.

Domingos/ 18:00 hrs.

TEATRO JUAN RUIZ DE ALARCÓN

LA CELESTINA

La famosa tragicomedia de Calisto y Melibea

De Fernando De Rojas

Adaptación y dirección: Claudia Ríos

Jueves a sábado/ 19:00 hrs.

Domingos/ 18:00 hrs.

Hasta el domingo 18 de junio



ANTIGUO COLEGIO DE SAN ILDEFONSO

San Ildefonso 43, Centro Histórico

ANFITEATRO SIMÓN BOLÍVAR

HISTERIA

Lecturas dramatizadas del texto teatral de Terry Johnson

Dirección: Aurora Cano

Domingos/ 12:00 hrs.

MUSEO DE EL CARMEN

Av. Revolución esq. Monasterio, San Ángel

LA CENA DEL REY BALTASAR

Auto sacramental de Pedro Calderón de la Barca

Dirección: Eduardo Contreras Soto

Jueves y viernes/ 20:00 hrs.

Sábados/ 19:00 hrs.

Domingos/ 18:00 hrs.

CASA DEL LAGO

Antiguo Bosque de Chapultepec

TEATRO ROSARIO CASTELLANOS

UNIVERSITARIOS EN ESCENA

EL ÁRBOL

De Elena Garro

Dirección: Bárbara Sánchez

Sábados/ 16:00 hrs.

Domingos/ 14:00 y 16:00 hrs.

EXPOSICIONES

ANTIGUO COLEGIO DE SAN ILDEFONSO

San Ildefonso 43, Centro Histórico

SALA DE EXPOSICIONES DEL PATIO CHICO

SIGMUND FREUD, COLECCIONISTA

Exposición que aborda el mundo íntimo de Freud, su interés por la arqueología y el coleccionismo. Por primera vez en México más de 150 obras de la antigüedad, procedentes del Museo Freud de Londres y del Museo Sigmund Freud de Viena.

Martes a domingo/ 10:00 a 18:00 hrs.

Martes entrada libre

CASA DEL LAGO

Antiguo Bosque de Chapultepec

GALERÍA DEL BOSQUE

ANIMALIA-GRÁFICA

De Víctor Frijas

ENAP-Academia de San Carlos

Grabado

Inauguración: Sábado 3/ 12:00 hrs.

PRINCIPIO NATURAL

De Isabel Ramírez

ENAP-Academia de San Carlos

Grabado

Inauguración: Sábado 3/ 12:00 hrs.

BASE ESCULTÓRICA

PARALELAS DE UN CÍRCULO SOLAR

De Alfonso Campos Quiroz

ENAP-Academia de San Carlos

Escultura

Inauguración: Sábado 3/ 12:00 hrs.

GALERÍA NACHO LÓPEZ

PROFUNDIDAD DE CAMPO Y TIEMPO

Fotografía de Ricardo Salazar

Inauguración: Sábado 3/ 12:00 hrs.

CORREDOR DE ARTE

EL CONTORNO DE LOS SENTIDOS

De Jorge Castillo Rodríguez

ENAP-Plantel Xochimilco

Escultura

Inauguración: Sábado 3/ 12:00 hrs.

Miércoles a domingo/ 11:00 a 17:00 hrs.

PALACIO DE MINERÍA DE LA UNAM (MUCA MÓVIL)

Tacuba 5, Centro Histórico

IMÁGENES DEL EXILIO ESPAÑOL

Fotografías y objetos que conmemoran los sesenta años del fin de la Guerra Civil.

Martes a domingo/ 10:00 a 18:00 hrs.

Hasta el jueves 29 de junio

Entrada libre



CONFERENCIAS

CASA DEL LAGO

Antiguo Bosque de Chapultepec

CELEBRACIÓN DEL DÍA MUNDIAL DEL MEDIO AMBIENTE

Conferencias, Exposiciones, Danza

Del sábado 3 al lunes 5 de junio

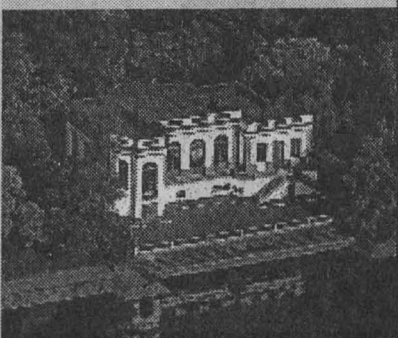

ANTIGUO COLEGIO DE SAN ILDEFONSO

Justo Sierra 16, Centro Histórico

ANFITEATRO SIMÓN BOLÍVAR

¿ASTUCIA DE LA RAZÓN? FREUD Y LA CULTURA

Imparte: Boris Berenzon Gorn

Sábado 3/ 13:00 hrs.

Ballet Folklórico de la UNAM

CONVOCATORIA

La Dirección de Teatro y Danza de la UNAM invita a estudiantes, académicos y empleados universitarios a participar en el Ballet Folklórico de la UNAM, dirigido por la maestra Angelina Géniz.

Requisitos:

- 1.- Credencial vigente de la UNAM o tira de materias
- 2.- Fotografía tamaño infantil
- 3.- Certificado médico
- 4.- Conocimientos avanzados en el área que desean participar: música, danza folklórica, actuación o canto
- 5.- Presentarse en el Salón de ensayos del Teatro Arq. Carlos Lazo de la Facultad de Arquitectura, Ciudad Universitaria, los sábados, de 9:30 a 13:00 hrs.

Inscripciones abiertas todo el año

Teatro Juan Ruiz de Alarcón

Centro Cultural Universitario, Insurgentes Sur 3000

1499 - 1999 A quinientos años
de su primera edición

La Celestina

(La versión en danza)

Compañía Púrpura Danza Teatro
Dirección: Silvia Unzueta
Miércoles 20:00 hrs.



SUEÑO DE UNA NOCHE DE VERANO



UNA DE LAS OBRAS
MÁS ERÓTICAS
Y DIVERTIDAS DE SHAKESPEARE

¡ CON MÚSICA EN VIVO
Y MÁS DE 18 ACTORES
EN ESCENA !

DIRECCIÓN: CARLOS CORONA

PRODUCCIÓN: GRUPO BOCHINCHE

JUEVES, VIERNES Y SÁBADOS, 20:00 HRS.

DEL 1º DE JUNIO AL 8 DE JULIO DE 2000

BOLETOS EN TAQUILLA, \$80.00 GENERAL
Y \$50.00 ESTUDIANTES, MAESTROS E INSEN
CON CREDENCIAL VIGENTE

CASA del LAGO

Antiguo Bosque de Chapultepec, 1a Sección.
Tels. 52-11-60-93 y 94. Acceso vehicular y peatonal directo
por Reforma (Acuario).

MÚSICA DEL MUNDO VISTA
A TRAVÉS DE LA GUITARRA

LOS ANGELES GUITAR QUARTET

OBRAS DE BACH,
RIVERA Y BIZET
ENTRE OTROS

Domingo 4 de junio, 2000
18:00 hrs.

Sala Nezahualcóyotl
Centro Cultural Universitario,
Insurgentes Sur 3000

Informes: 56 22 70 80 al 83
e-mail: rpublic@servidor.unam.mx
Admisión: \$200.00, \$150.00 y \$100.00
50% de descuentos a universitarios,
maestros y miembros del INSEN

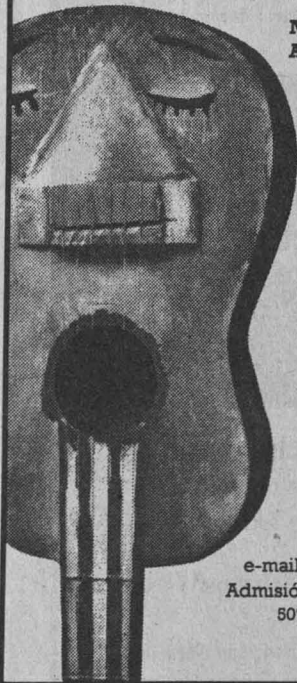

Las Bicicletas de Buster Keaton

de Federico García Lorca



Selección de textos y dirección:
José Ramón Enriquez

Puesta en escena de diplomación
de alumnos del CUT,
generación 1994-1998

Funciones:
Sábados y domingos 13:00 hrs.

Foro del
Centro Universitario de Teatro
Centro Cultural Universitario
Insurgentes Sur 3000
(Atrás de la Sala Nezahualcóyotl)

FUNCIONES HASTA EL 4 DE JUNIO

MESAS REDONDAS

2o. Tema: Exilio y Vida Cotidiana
Los colegios, la influencia de los profesores en las generaciones mexicanas

Ponentes: Ma. Luisa Gally Companys, Ma. Luisa Romero Márquez,
del Instituto Luis Vives; Carlos García Alcaraz, Ma. Sánchez de la Calzada,
de la Academia Hispano Mexicana (Actual Universidad Hispano Mexicana)
Modera: Ariel Arnal

Actividad paralela a la exposición "Imágenes del exilio español"
Miércoles 31/17:00 hrs.

Palacio de Minería (MUCA Móvil) Auditorio Bernardo Quintana
Tacuba 5, Centro Histórico

PROTECCION CIVIL UNAM

En el Estadio Olímpico Universitario

Cuando asistes a cualquier actividad, espectáculo o evento deportivo en el Estadio Olímpico Universitario, tu seguridad y la de tu familia están resguardadas por un dispositivo de Protección Civil y seguridad que la Secretaria Administrativa a través de la Dirección General de Servicios Generales ha diseñado cuidadosamente con un proceso de planeación, operación y evaluación, donde interviene un grupo multidisciplinario en Protección Civil, médicos, paramédicos, bomberos, binomios caninos y personal altamente capacitado en la coordinación de espectáculos masivos, para que el evento cuente con las estrategias necesarias antes, durante y después, para servicio del público participante y fomentar el sano entretenimiento de la comunidad.

La Dirección General de Servicios Generales mediante la Subdirección de Protección Civil desea darte algunas recomendaciones importantes, que si haces caso de ellas, participas activamente en fomentar la cultura de la Protección Civil en la UNAM.

- Por tu seguridad mantén despejados pasillos y escaleras.
- En caso de emergencia, conserva la calma.

- Identifica el túnel o puerta más cercano.
- No arrojes objetos.
- Identifica al personal de Protección Civil y Seguridad.
- En caso de evacuación, sigue las instrucciones del personal de Protección Civil y Seguridad.
- Al salir hazlo con tranquilidad y seguridad.

En todo el estadio podrás localizar al grupo de Protección Civil quienes portan camiseta de color naranja y gorra de color azul marino con logotipo y gafete que los identifica como personal capacitado para orientar, auxiliar y resolver cualquier necesidad que surja, como puede ser, apoyar a personas extraviadas, proporcionar primeros auxilios o algunas veces señalar al público las vías de seguridad para una evacuación emergente. Asimismo detectar la presencia de personas que acostumbran alterar el orden, que ponen en riesgo tu seguridad.

¡Tu participación es la seguridad de todos!

Mayores informes:

Subdirección de Protección Civil
Dirección General de Servicios Generales.
Teléfonos 5665-3059 y 5622-6475



¡Tu participación es la seguridad de todos!

UNAMonos

DIRECCIÓN GENERAL DE SERVICIOS GENERALES

CICLO DE CONFERENCIAS

14 · 15
JUNIO DEL 2000

Organización:
COLEGIO ACADÉMICO DE LA DIRECCIÓN
GENERAL DE BIBLIOTECAS.

Sede:
AUDITORIO DEL INSTITUTO DE
INVESTIGACIONES EN
MATERIALES, UNAM.

- Participan:
- ASOCIACIÓN AUTÓNOMA DEL PERSONAL ACADÉMICO DE LA UNAM.
 - COLEGIO ACADÉMICO DE LA DIRECCIÓN GENERAL DE BIBLIOTECAS.
 - DEFENSORÍA DE LOS DERECHOS UNIVERSITARIOS.
 - DIRECCIÓN GENERAL DE ASUNTOS DEL PERSONAL ACADÉMICO.
 - DIRECCIÓN GENERAL DE BIBLIOTECAS.
 - FACULTAD DE CIENCIAS POLÍTICAS Y SOCIALES.
 - FACULTAD DE ESTUDIOS SUPERIORES-CUAUTITLÁN.

Informes y Registro:
Secretaría Técnica de
Difusión y Eventos,
DIRECCIÓN GENERAL DE
BIBLIOTECAS.
Evangelina Aréchiga
y Anabel Martínez
Tels. 5622-3952, 65, 70, 71
Fax: 5616-1436

SE OTORGARÁ
CONSTANCIA DE
ASISTENCIA

CADGB

Colegio Académico de la
Dirección General de Bibliotecas
UNAM

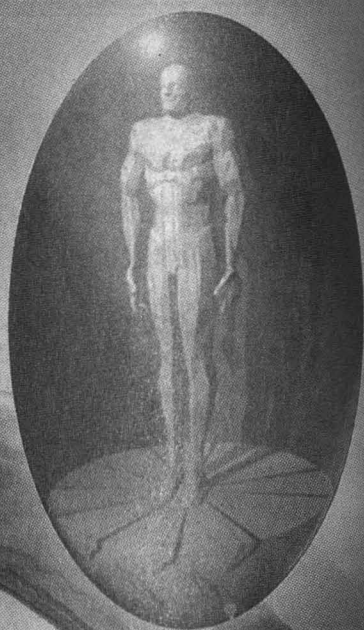

LA FIGURA DEL TÉCNICO ACADÉMICO ANTE EL CONGRESO Y LA REFORMA UNIVERSITARIOS